



Agrenda

AgroNews.gr

ΕΒΔΟΜΑΔΙΑΙΑ ΕΦΗΜΕΡΙΔΑ ΑΓΟΡΩΝ & ΟΙΚΟΝΟΜΙΑΣ ΤΗΣ ΥΠΑΙΘΡΟΥ

ΕΝΘΕΤΟ



Αρ. Φύλλου 956 www.agronews.gr agrenda@agronews.gr Σάββατο 9 & Κυριακή 10 Μαρτίου 2024 Κωδ.: 7744 ISSN: 2241 9446 Τιμή 3 ευρώ

ΜΕΤΑΒΟΛΗ ΤΙΜΩΝ

ΠΡΟΪΟΝ	29/02	07/03
Σιτάρι σκληρό	362	342
Καλαμπόκι	206	202
Βαμβάκι	99,24	96,40
Ελαιόλαδο	8,98	8,75

Σιτάρι και καλαμπόκι: ευρώ/τόνος
Βαμβάκι: σεντε/λίμπρα, ελαιόλαδο: ευρώ/κιλό

Διευκολύνεται η χρήση σπόρων βάμβακος με επικάλυψη του 2023

ΡΕΠΟΡΤΑΖ σελ. 12-13



Μέχρι τέλος Απριλίου πίστωση ειδικού προμ βαμβακοκαλλιεργητών

ΡΕΠΟΡΤΑΖ σελ. 6, 12



ΟΙΝΟΡΑΜΑ σελ. 40-41

Μόνο οι κατ' επάγγελμα αγρότες στα Eco-Schemes

Με αποκλεισμό από τις ειδικές ενισχύσεις που προσφέρουν τα οικοσχήματα απειλούνται οι μη κατά κύριο επάγγελμα αγρότες λόγω υψηλής ζήτησης σελ. 10

Αλλαγές στην ΚΑΠ πριν τις ευρωεκλογές

ΡΕΠΟΡΤΑΖ σελ. 46

Δικαιώματα

Τσίμπησαν της φυτικής, κάτω τα βοσκοτόπια

ΕΝΙΣΧΥΣΕΙΣ σελ. 4

Ασφάλιστρα για ακαρπία περονόσπορο στο μισό

Εισάγεται νέο Μέτρο Επιδότησης Ασφάλιστρα που πληρώνει το 50% της ασφάλισης ΕΛΓΑ για προαιρετικούς κινδύνους.

ΕΝΙΣΧΥΣΕΙΣ σελ. 5

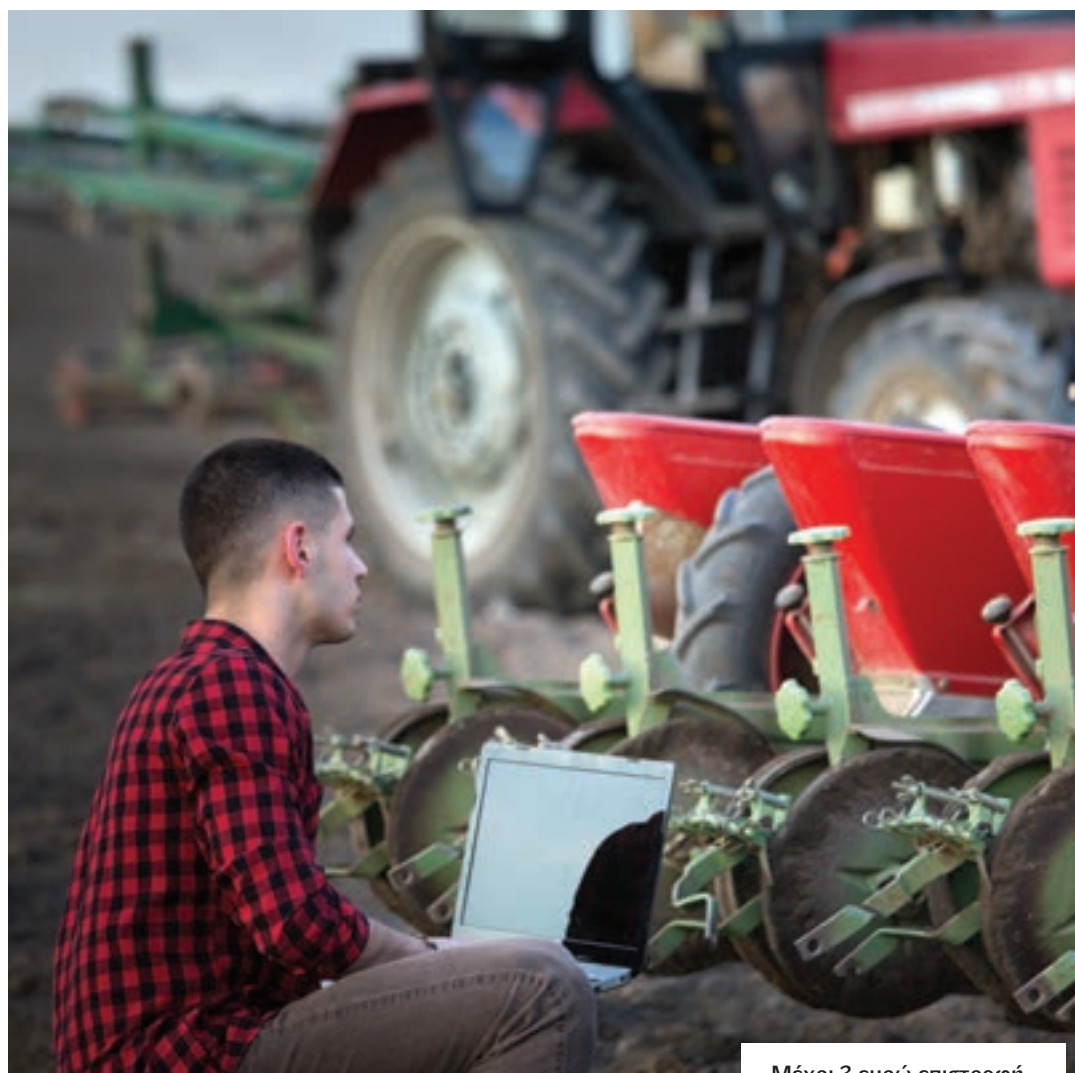

Μέχρι 3 ευρώ το στρέμμα πετρέλαιο

Μέχρι 3 ευρώ επιστροφή για αγροτικό πετρέλαιο, την 1η Απριλίου. σελ. 8



ΦΟΤΖΙΑ

342

Ευρώ/τόνο

Σκληρό σιτάρι
Κάτω η Φότζια
χτυποκάρδια
μέχρι τον Ιούνιο

ΕΜΠΟΡΕΥΜΑΤΑ σελ. 37

Σχέδια Βελτίωσης

Με εκχώρηση της ενίσχυσης τα νέα επενδυτικά δάνεια

ΕΠΕΝΔΥΣΕΙΣ σελ. 17

Αποζημιώσεις

Έως τέλη Μαρτίου η β' δόση 70 εκατ. για ζημιές 2023

ΕΝΙΣΧΥΣΕΙΣ σελ. 6

EDITORIAL

Επιδοματικό κράτος, πελατειακό σύστημα

Ένας σοβαρός κίνδυνος για την αγροτική οικονομία τον τελευταίο καιρό έχει να κάνει με την απόλυτη διολίσθηση του κράτους σε μια επιδοματική λογική, η οποία οδηγεί σε αναίτιο εφρησυχασμό ένα πολύ μεγάλο μέρος των αγροτών, κάνοντάς τους επί της ουσίας να χάνουν τη γη κάτω από τα πόδια τους, περιμένοντας την ελεημοσύνη του κράτους.

Είναι πλέον σαφές ότι με αφετηρία την πανδημία, επήλθε μια χαλάρωση των κοινοτικών κανόνων σε ότι αφορά τις εθνικές ενισχύσεις. Αυτή η χαλάρωση δείχνει να διευκολύνεται και να διαιωνίζεται κατά κάποιο τρόπο σε επίπεδο Ευρωπαϊκής Ένωσης και με αφορμή την κλιματική αναστάτωση και τα ακραία καιρικά φαινόμενα, που έχουν παρατηρηθεί σε συγκεκριμένες περιοχές.

Θα μπορούσε να πει κανείς ότι ο κίνδυνος για τη χώρα μας με βάση τις παραπάνω εξελίξεις είναι διπλός, καθώς:

Η Ελλάδα δεν αντέχει το δημοσιονομικό κόστος μιας τέτοιας στροφής σε εθνικές ενισχύσεις, που υποκαθιστούν ή κινούνται ανεξάρτητα από την Κοινή Αγροτική Πολιτική, την οποία εν τέλει και υπονομεύουν.

Ένας τέτοιος εθισμός των Ελλήνων αγροτών, σε εύκολες επιδοματικές πολιτικές, τους απομακρύνει από τη λογική της αγοράς, ατονεί το επενδυτικό τους ενδιαφέρον και εν τέλει τους καθιστά επαίτες του κράτους.

Η αλήθεια είναι ότι για την επιστροφή στο «κράτος πατερούλη» μεγάλη ευθύνη φέρει το ίδιο το πολιτικό σύστημα, το οποίο, χρόνο με το χρόνο, δείχνει να μετατρέπεται σε εξόχως πελατειακό. Με το πολιτικό προσωπικό να αρέσκειται στο ρόλο του «διανομέα» ενισχύσεων παντός είδους, αντί της αναζήτησης μεταρρυθμιστικών και αναπτυξιακών παρεμβάσεων, οι οποίες, πολύ συχνά συνοδεύονται, τουλάχιστον προσωρινά, από πολιτικό κόστος.

Αντίθετα, η διαμεσολάβηση των «εκπροσώπων του λαού» στη «μοιρασιά», αποτελεί την εύκολη οδό που καλλιεργεί την επαφή τους με την εκλογική βάση, φέρνει κόσμο στα βουλευτικά γραφεία, αναπαράγει δεσμεύσεις και δουλειές.

Κάπως έτσι εξηγείται και η διαιώνιση της κακοδαιμονίας στον ΟΠΕΚΕΠΕ, όπου, αντί να διεκπεραιώνονται έγκαιρα και με σαφήνεια τα θέματα του ΟΣΔΕ και της καταβολής των ενισχύσεων, ξεκινάει κάθε χρόνο ένα «γαϊτανάκι» ποδηγέτησης της πολυπληθούς κοινωνίας των αγροτών και δημιουργίας σχέσεων αλληλεξάρτησης, ακόμα και για τα αυτονόητα.

Agrenda

NOMISMATA

ΔΟΛΑΡΙΟ ΗΠΑ
1,08740ΔΟΛΑΡΙΟ ΚΑΝΑΔΑ
1,47700ΛΙΡΑ ΒΡΕΤΑΝΙΑΣ
0,85498ΓΙΕΝ ΙΑΠΩΝΙΑΣ
162,67000ΦΡΑΓΚΟ ΕΛΒΕΤΙΑΣ
0,96190

ΓΕΝΙΚΟΣ ΔΕΙΚΤΗΣ

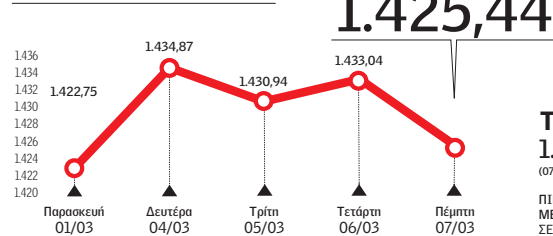

ΤΖΙΡΟΣ
1.335.544.162
(07/03)

ΠΙΝΑΚΕΣ
ΜΕΤΟΧΩΝ
ΣΕΛ. 21

ΕΜΠΟΡΕΥΜΑΤΑ

Ανάρπαστο μέχρι τον Ιανουάριο το ελληνικό πορτοκάλι, λόγω της μειωμένης παγκόσμιας παραγωγής και των φυτογεινομικών προβλημάτων στη Λατινική Αμερική. Διατηρεί τα 40 λεπτά το λεμόνι, με το βιολογικό στα 50-55 λεπτά. Μετά το πρόσφατο ράλι στο βαμβάκι, μικρή διόρθωση και σημάδια πρώτης ισορροπίας λίγο πάνω από τα 95 σεντς. «Φλερτάρει» με τα 2 ευρώ το κιλό το ακτινίδιο για το συσκευασμένο 30άρι μέγεθος.

Ο ΚΑΙΡΟΣ ΤΩΝ ΑΓΡΟΤΩΝ**Σάββατο 09-03-2024**

Αυξημένες νεφώσεις στα βόρεια με τοπικές βροχές στη Μακεδονία μέχρι τις απογευματινές ώρες. Στην υπόλοιπη χώρα σχεδόν αίθριος καιρός με λίγες νεφώσεις από το μεσημέρι στα κεντρικά και τα δυτικά. Το βράδυ στα βορειοδυτικά τοπικές βροχές. Άνεμοι στα δυτικά ηπειρωτικά μεταβλητοί ασθενείς, ενώ στα ανατολικά από βόρειες διευθύνσεις, μέτριοι. Θερμοκρασία χωρίς αξιόλογη μεταβολή.

Κυριακή 10-03-2024

Αίθριος καιρός, με λίγες νεφώσεις κατά διαστήματα αυξημένες στα δυτικά, τα κεντρικά και τα βόρεια κυρίως ηπειρωτικά. Οι άνεμοι στα δυτικά από νότιες διευθύνσεις, μέτριας έντασης και από το μεσημέρι σταδιακά αυξανόμενοι. Στα νοτιοανατολικά βορειοδυτικοί εξασθενούντες από το απόγευμα. Θερμοκρασία σε μικρή άνοδο.

Δευτέρα 11-03-2024 και Τρίτη 12-03-2024

Αυξημένες νεφώσεις στα δυτικά και τα βόρεια με τοπικές βροχές

στο βόρειο Ιόνιο και την Ήπειρο. Στην υπόλοιπη χώρα γενικά αίθριος καιρός. Άνεμοι από νότιες διευθύνσεις, μέτριας έντασης. Θερμοκρασία σε μικρή περαιτέρω άνοδο.

Τετάρτη 13-03-2024 ως Παρασκευή 15-03-2024

Καιρός μερικώς νεφελώδης με βροχές και καταιγίδες στα ανατολικά ηπειρωτικά και το Αιγαίο. Άνεμοι από βόρειες διευθύνσεις με σταδιακή εξασθένιση στα βόρεια. Θερμοκρασία σε μικρή περαιτέρω πτώση.

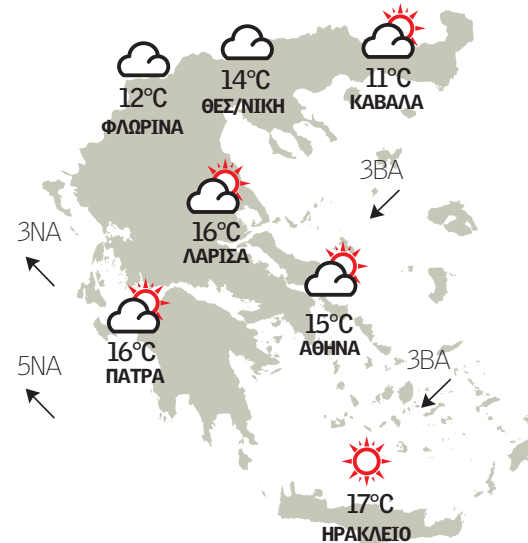
**3-8Bf**

Οι άνεμοι θα πνέουν στα ανατολικά από βόρειες διευθύνσεις 3 με 4 και στο νοτιοανατολικό Αιγαίο 4 με 6 μποφόρ. Στα δυτικά από νότιες διευθύνσεις 4 με 6, στο Ιόνιο 7 και τοπικά 8 μποφόρ.

ΟΔΗΓΙΕΣ ΓΕΩΠΟΝΩΝ

Πολυστίγμωση στην αμυγδαλιά

Ο μύκητας της πολυστίγμωσης (*Polystigma fulvum*) διαχειμάζει στα προσβεβλημένα φύλλα στο έδαφος όπου σχηματίζει τις καρποφορίες του, οι οποίες με τη σειρά τους θα δώσουν τα πρωτογενή μολύσματα της άνοιξης. Η ασθένεια εκδηλώνεται μόνο στα φύλλα, με χαρακτηριστικές κίτρινες προς πορτοκαλί - κόκκινες κηλίδες και σημεία σκούρου καστανού χρώματος που είναι τα πυκνίδια του παθογόνου, τα οποία όμως δεν παράγουν σπόρια ικανά για μολύνσεις. Τα φύλλα παχαίνουν, καταρρώνουν, καρουλιάζουν και μπορεί να πέσουν πρόωρα. Μερικές χρονιές μπορεί να σημειωθεί έντονη φυλλόπτωση και αν οι προσβολές από τον μύκητα αυτόν συνεχιστούν επί σειρά ετών, προκαλείται εξασθένιση των δέντρων. Οι ποικιλίες *Truoto* και *Rétou* είναι ευπαθείς στην ασθένεια, ενώ οι *Texas* και *Ferranges* είναι ανθεκτικές.

Καταπολέμηση

Η ασθένεια αντιμετωπίζεται με προληπτικούς ψεκασμούς με κατάλληλα μυκητοκτόνα από την έκπτυξη των πρώτων φύλλων μέχρι τέλος Μαΐου. Οι ψεκασμοί επαναλαμβάνονται εφόσον επικρατεί βροχερός καιρός.

**ΕΠΙΚΑΙΡΟΤΗΤΑ**

- Πολλοί οι προβληματισμοί στο 4ο Πανελλήνιο Συνέδριο βάμβακος **σελ. 12**
- Τη Δευτέρα 1η Απριλίου η πίστωση της α' δόσης για το αγροτικό πετρέλαιο **σελ. 8**

**ΤΕΧΝΟΛΟΓΙΑ**

- Το νέο όχημα Agri Concept στο μέλλον της γεωργίας από την Kubota **σελ. 18-39**
- Δυνατή η εκχώρηση ενίσχυσης Σχεδίων Βελτίωσης 2022 και πάλι **σελ. 16-17**

**ΕΜΠΟΡΕΥΜΑΤΑ**

- «Τσιμπάει» η τιμή προς τα 2 ευρώ για το συσκευασμένο 30άρι ακτινίδιο **σελ. 38**
- Κρατιέται στα 40 λεπτά το λεμόνι, έως τα 55 λεπτά τα βιολογικά **σελ. 19**

**10+1
ΔΩΡΟ**

SY Bambus
SY Gladius
SY Fontero



Με κάθε αγορά
10 σακιών
50.000 σπόρων,
1 σακί δωρεάν!

**Στηρίζουμε
τον αγρότη**
**Στηρίζουμε ΤΟΝ
κτηνοτρόφο**

syngenta®

* Η προσφορά ισχύει για σακιά 50.000 σπόρων ή ισοδύναμα αυτών και μέχρι εξαντλήσεως των αποθεμάτων



www.syngenta.gr

Ακολουθήστε μας:

[f](https://www.facebook.com/syngentahellas) [i](https://www.instagram.com/syngentahellas) @syngentahellas

Syngenta Hellas

Μονοπρόσωπη Α.Ε.Β.Ε.

Ανθούσα Αττικής, ΤΚ 153 49, τηλ.: 210 66 66 612-3

ΒΙ.Π.Ε.Θ., Σίνδος, Θεσσαλονίκη,
τηλ.: 2310 796 940-3, 2310 798 595

Τσίμπησαν τα δικαιώματα φυτικής, μείωση στα βοσκοτόπια

ΒΑΣΙΚΗ ΕΝΙΣΧΥΣΗ	ΑΡΟΤΡΑΙΩΝ ΚΑΛΛΙΕΡΓΕΙΩΝ	ΜΟΝΙΜΩΝ ΚΑΛΛΙΕΡΓΕΙΩΝ	ΒΟΣΚΟΤΟΠΩΝ
	ΔΙΑΘΕΣΙΜΟ ΠΟΣΟ (ΕΥΡΩ)	378.282.599	228.130.954
ΕΝΕΡΓΟΠΟΙΗΘΕΝΤΑ ΔΙΚΑΙΩΜΑΤΑ 2023 (ΕΚΤΑΡΙΑ)	1.638.659	806.939	1.390.223
ΕΝΙΑΙΑ ΑΞΙΑ ΔΙΚΑΙΩΜΑΤΩΝ (ΕΚΤΑΡΙΑ)	230,85	282,71	160,52

Με 23 ευρώ στις αροτραίες, 28 ευρώ στις δενδρώδεις και 16 ευρώ στα βοσκοτόπια διαμορφώνεται πλέον η μέση αξία δικαιωμάτων μετά την 1η τροποποίηση της ΚΑΠ. Μειώθηκε το πριμ σε Κομφούζιο, αυξήθηκε στα ωφέλιμα αρπακτικά

ΤΟΥ ΓΙΩΡΓΓΟΥ ΚΟΝΤΟΝΗ
kontonis@agronews.gr

Την αναδιאμόρφωση της μέσης αξίας δικαιωμάτων, την κάλυψη αντιμετώπισης με έως 95,1 ευρώ νέων εχθρών σε δέντρα μέσω eco-schemes και αλλαγές στη συνδεδεμένη ενίσχυση μηδικής και την ειδική βάμβακος, προβλέπει η 1η τροποποίηση του Στρατηγικού Σχεδίου της ΚΑΠ.

Πρόκειται για τροποποιήσεις που ενσωματώνονται άμεσα και αφορούν τις επιδοτήσεις του 2024 και οι οποίες δεν λαμβάνουν υπόψη τους τα τελευταία αιτήματα από την ελληνική πλευρά προς τις Βρυξέλλες όπως είναι για παράδειγμα:

- Η καθολική εξαίρεση των μικρών παραγωγών από τις πράσινες υποχρεώσεις.

- Η αύξηση του τσεκ κατά 15% με μετακίνηση κονδυλίων.

- Η μετακίνηση κονδυλίων ανάμεσα στις δράσεις eco-schemes.

Οι παραπάνω αλλαγές αυτές αναμένεται να μπου σε εφαρμογή κατά τη 2η τροποποίηση του στρατηγικού σχεδίου. Αναλυτικότερα, οι κύριες τροποποιήσεις στις άμεσες ενισχύσεις έχουν ως εξής:

- **Βασική ενίσχυση-Αναδιאμόρφωση μέσης αξίας δικαιωμάτων:** Διαμορφώνεται η μέση μοναδιαία

αξία δικαιωμάτων στα 23 ευρώ το στρέμμα για τις αροτραίες καλλιέργειες (ήταν 21,5), στα δενδρώδη στα 28,2 ευρώ το στρέμμα (ήταν 27 ευρώ) και στα βοσκοτόπια στα 16 ευρώ το στρέμμα (ήταν 17 ευρώ το στρέμμα). Τα ποσά αυτά είναι και εκείνα που θα δοθούν και στα δικαιώματα Εθνικού Αποθέματος.

- **Συνδεδεμένη πρωτεϊνούχων σιτοεργασιών (μηδική, τριφύλλι):** Προϋπόθεση για τη χορήγηση της ενίσχυσης είναι η καθολική χρήση πιστοποιημένου σπόρου προς σπορά. Η επιδότηση παραμένει στα 8,3 ευρώ το στρέμμα (τιμή αναφοράς).

- **Συνδεδεμένη Ενίσχυση Βόειου Κρέατος – Μέτρο Γ:** Συνδεδεμένη ενίσχυση για σφάγιο ηλικίας από 13 μηνών και έως 24 μηνών. Στην τροποποίηση προστίθεται η επιλεξιμότητα των μοσχारीών ηλικίας και 13 μηνών.

- **Ειδική ενίσχυση βάμβακος:** Η ελάχιστη στρεμματική απόδοση

Στη 2η τροποποίηση
Περισσότερες αλλαγές στις άμεσες ενισχύσεις αναμένεται να μπου σε εφαρμογή κατά τη δεύτερη τροποποίηση του στρατηγικού σχεδίου

ορίζεται σε επίπεδο περιφερειακής ενότητας (νομός), με βάση τον μέσο όρο της πραγματικής στρεμματικής απόδοσης της πενταετίας 2016-2020 κάθε περιφερειακής ενότητας μειωμένο κατά 30% (ήταν 20%).

- **Eco-schemes -Κομφούζιο:** Για τη συνέχιση εφαρμογής της μεθόδου σεξουαλικής σύγχυσης των λεπιδοπέρων Κομφούζιο ανά καλλιέργεια το ποσό διαμορφώνεται πλέον ως εξής: Ροδακινιά, νεκταρινιά και βερικοκιά 40,2 ευρώ/στρμ., Δαμασκηνιά 58,5 ευρώ/στρμ., Μηλιά, αχλαδιά και κυδωνιά 94,8 ευρώ/στρμ., Οινοποιήσιμο σταφύλι 36,6 ευρώ/στρμ., Επιτραπέζιο σταφύλι στο οποίο συμπεριλαμβάνεται και η σταφίδα 63,3 ευρώ/στρμ..

- **Eco-schemes -Εξαπόλυση ωφέλιμων αρπακτικών εντόμων:** Τα ποσά διαμορφώνονται πλέον ως εξής: Για την εξαπόλυση ωφέλιμων αρπακτικών εντόμων και ακάρεων στην καλλιέργεια μηλιάς, ροδακινιάς, νεκταρινιάς και κερασιάς 43 ευρώ/στρμ. ενώ για την καλλιέργεια αχλαδιάς 36 ευρώ/στρμ. και για την καλλιέργεια εσπεριδοειδών (για την καταπολέμηση κοκκοειδών, αλευρώδους και αφίδων) 39,9 ευρώ/στρμ. ενώ για την καλλιέργεια εσπεριδοειδών (για την καταπολέμηση τετράνυχων) 95,1 ευρώ/στρμ.

Μέση αξία

Στη βασική ενίσχυση η μέση μοναδιαία αξία δικαιωμάτων διαμορφώνεται στα 23 ευρώ το στρέμμα για τις αροτραίες καλλιέργειες (ήταν 21,5), στα δενδρώδη στα 28,2 ευρώ το στρέμμα (ήταν 27 ευρώ) και στα βοσκοτόπια στα 16 ευρώ το στρέμμα (ήταν 17 ευρώ το στρέμμα).

Μηδική

Προϋπόθεση για τη χορήγηση συνδεδεμένης στα πρωτεϊνούχα σιτοεργασιών (μηδική, τριφύλλι) είναι η καθολική χρήση πιστοποιημένου σπόρου προς σπορά, με την επιδότηση στα 8,3 ευρώ το στρέμμα (τιμή αναφοράς).

Βόειο

Για τη συνδεδεμένη βόειου κρέατος – Μέτρο Γ, στην τροποποίηση προστίθεται η επιλεξιμότητα των μοσχारीών ηλικίας και 13 μηνών για την επιδότηση των 200 ευρώ ανά ζώο.

Από 6 πηγές άντληση κονδυλίων για να χρηματοδοτηθεί η επιδότηση ασφαλιστρών

Για την εξασφάλιση των κονδυλίων που αφορούν την επιδότηση ασφαλιστρών αντλήθηκε χρηματοδότηση από τα εξής μέτρα: Έγχειρες Βελτιώσεις 40 εκατ. ευρώ, Σχέδια Βελτίωσης 74 εκατ. ευρώ, Μεταποίηση 30 εκατ. ευρώ, Εξισωτική 30 εκατ. ευρώ, Συστήματα Ποιότητας 5 εκατ. ευρώ και Ίδρυση Επιχειρησιακών Ομάδων (ΕΟ) 20 εκατ. ευρώ. Αυτά είναι κοινοτικά χρήματα και δεν αφορούν την εθνική συμμετοχή των Μέντρων. Κατά τη 2η τροποποίηση της ΚΑΠ αναμένεται νέα ανακατανομή των κονδυλίων, ενώ μερικά μπορεί και να επιστρέψουν.

Τα ασφάλιστρα για ακαρπία και περονόσπορο

Για την κάλυψη της ακαρπίας στην ελιά ο παραγωγός θα πληρώνει 4,8 ευρώ ανά στρέμμα και το ΠΑΑ το υπόλοιπο 50%. Στα 10 ευρώ το κόστος σε αμπέλι για τον περονόσπορο

ΤΟΥ ΓΙΩΡΓΟΥ ΚΟΝΤΟΝΗ
kontonis@agroneews.gr

Το νέο Μέτρο «Επιδότησης Ασφαλιστρών» ύψους 222 εκατ. ευρώ εισάγει η τροποποίηση της ΚΑΠ, το οποίο θα χρηματοδοτεί το 50% των ασφαλιστρών των παραγωγών που θέλουν να ασφαλιστούν για κινδύνους εκτός των όσων καλύπτει υποχρεωτικά ο ΕΛΓΑ. Πρόκειται για ασφάλιστρα που θα αφορούν:

● **Ομάδα 1:** Ασφαλιστική κάλυψη για το φαινόμενο ακαρπίας για την καλλιέργεια της Ελιάς.

● **Ομάδα 2:** Ασφαλιστική κάλυψη για το φαινόμενο της ακαρπίας και των έμμεσων ζημιών της βροχόπτωσης (φυτοπαθολογικών και γενικά δευτερογενών προσβολών, όπως είναι ο περονόσπορος και άλλες μυκητολογικές προσβολές) για τις καλλιέργειες Ροδακινιάς, Βερυκοκιάς, Ακτινιδιάς, Κερασιάς, Μηλιάς, Αχλαδιάς, Δαμασκηνιάς.

● **Ομάδα 3:** Ασφαλιστική κάλυψη για τις έμμεσες ζημιές της βροχόπτωσης (φυτοπαθολογικών και γενικά δευτερογενών προσβολών, όπως είναι ο περονόσπορος και άλλες μυκητολογικές προσβολές για τις καλλιέργειες Σταφυλιού, Πατάτας και Ντομάτας.

Όλα τα παραπάνω αφορούν την προαιρετική ασφάλιση που θα εισάγει ο ΕΛΓΑ.

Ποιο είναι το συνολικό κόστος των ασφαλιστρών

Μέσα από την περιγραφή του Μέντρου, γίνονται και γνωστά τα συνολικά ποσά που θα καλείται να πληρώσει ο παραγωγός σε ασφάλιστρα ανά καλλιέργεια με βάση την αναλογιστική μελέτη. Αυτά είναι τα εξής (ποσά/στρμ.):

- Πατάτα: 34,4 ευρώ
- Ντομάτα: 39,4 ευρώ
- Αμπέλι: 20,2 ευρώ
- Ελιά: 9,6 ευρώ
- Ακτινίδιο: 34,6 ευρώ
- Αχλαδιά: 47,8 ευρώ
- Κερασιά: 53,6 ευρώ
- Μηλιά: 58,6 ευρώ
- Ροδακινιά: 33,2 ευρώ
- Δαμασκηνιά: 33,6 ευρώ
- Βερυκοκιά: 38,8 ευρώ

Η στήριξη θα καλύπτει το 50% των παραπάνω ποσών.

Δικαιούχοι

Δικαιούχοι της παρέμβασης είναι ενεργοί γεωργοί με ενεργό σχετικό

Ένταση ζημιάς

Για τις έμμεσες προσβολές η ένταση των φαινομένων (βροχόπτωση και υψηλή υγρασία) πρέπει να αποδεικνύεται από μετεωρολογικά δεδομένα

Στην 1η τροποποίηση ΚΑΠ χρηματοδοτικό εργαλείο για δάνεια Νέων Αγροτών

Την προσθήκη της επιδότησης ασφαλιστρών στα δάνεια του Ταμείου Εγγυήσεων Αγροτικής Ανάπτυξης και το γενικό πλάνο για το «Εργαλείο εγγύησης πρώτης ζημίας καρτοφυλακίου με ανώτατο όριο για Νέους Γεωργούς», περιλαμβάνει η 1η τροποποίηση της ΚΑΠ. Ειδικότερα για το εργαλείο των νέων αγροτών αναφέρει πως «προβλέπεται χρηματοδοτικό εργαλείο το οποίο θα χορηγεί στήριξη η οποία θα αποτελείται από κατ' αποκοπή ποσό και παροχή εγγύησης για καταβολή δανείου. [...] Το συνολικό ποσό στήριξης δεν θα υπερβαίνει τις 100.000 ευρώ».

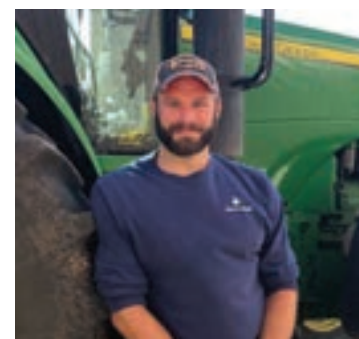

ασφαλιστήριο για τους προαιρετικούς κινδύνους. Ειδικότερα για τις έμμεσες προσβολές από βροχόπτωση θα πρέπει να αποδεικνύεται ότι, εκ μέρους των παραγωγών, έχουν ληφθεί όλα τα προληπτικά μέτρα, για την υγιεινή των καλλιέργειών. Επιπρόσθετα, θα πρέπει να αποδεικνύεται από μετεωρολογικά δεδομένα η ένταση των φαινομένων όσον αφορά τη βροχόπτωση και την υψηλή υγρασία, καθώς και οι μειωμένες ώρες ψύχους, όσον αφορά την ακαρπία.

Πότε επέρχεται αποζημίωση

Σύμφωνα με τον οδηγό του Μέντρου, ο ΕΛΓΑ θα παρέχει τα ποσά αποζημίωσης ως εξής:

● **Ποσοστό ζημιάς κάτω ή ίσο του 50%:** Δεν καταβάλλεται αποζημίωση

● **Ποσοστό ζημιάς μεταξύ 50,1-70%:** Καταβάλλεται αποζημίωση για το ποσοστό ζημιάς μεταξύ 50,1 και 70% ύψους 50% επί το ασφαλισμένο κεφάλαιο.

● **Ποσοστό ζημιάς μεταξύ 70,1-90%:** Καταβάλλεται αποζημίωση για το ποσοστό ζημιάς μεταξύ 50,1 και 90% ύψους 60% επί το ασφαλισμένο κεφάλαιο.

● **Ποσοστό ζημιάς μεταξύ άνω του 90%:** Καταβάλλεται αποζημίωση για το ποσοστό ζημιάς άνω του 50,1% ύψους 70% επί το ασφαλισμένο κεφάλαιο.

ΕΙΔΙΚΑ ΔΙΚΑΙΩΜΑΤΑ

Χρήματα από το Απόθεμα

Εφόσον τα ειδικά δικαιώματα έχουν πλέον καταργηθεί, οι κτηνοτρόφοι οι οποίοι είχαν μέχρι την εφαρμογή του Στρατηγικού Σχεδίου (έως και το 2022) ειδικά δικαιώματα για το βόειο και το αιγοπρόβειο κρέας, θα μπορούν να αποκτήσουν δικαιώματα ενίσχυσης στην αγρονομική περιφέρεια των βοσκοτόπων, εφόσον:

1. Έχουν αιτηθεί τη χορήγηση δικαιωμάτων ενίσχυσης από το απόθεμα.
2. Κατέχουν (ή ενοικιάζουν) ιδιωτικές επιλέξιμες εκτάσεις βοσκοτόπων ή με ευθύνη του ΟΠΕΚΕΠΕ τους έχουν παραχωρηθεί επιλέξιμες δημόσιες εκτάσεις βοσκοτόπων, αντίστοιχες με το μέγεθος του ζωικού κεφαλαίου που κατέχουν. Όταν το απόθεμα δεν επαρκεί για την χορήγηση δικαιωμάτων ενίσχυσης στη συγκεκριμένη κατηγορία δικαιούχων, εφαρμόζεται γραμμική μείωση της αξίας των δικαιωμάτων ενίσχυσης στην αγρονομική περιφέρεια των βοσκοτόπων, αρκεί η νέα μοναδιαία αξία δικαιωμάτων να κυμαίνεται μεταξύ -15% και +15% της μέσης μοναδιαίας αξίας της Αγρονομικής Περιφέρειας βοσκοτόπων, όπως αυτή ορίσθηκε στο Σ.Σ. Η μοναδιαία αξία των νέων δικαιωμάτων ενίσχυσης που χορηγούνται από το απόθεμα είναι ίση με τη μέση μοναδιαία αξία στα βοσκοτόπια.

© ΦΩΤΟΓΡΑΦΙΑ: ΓΕΩΡΓΙΑ ΚΑΡΑΜΑΛΗ



Τέλη Μαρτίου πληρώνει τελικά ο ΕΛΓΑ 70 εκατ. ευρώ για ζημιές 2023

«Δεν προγραμματίζεται καμία εμβόλιμη πληρωμή πριν από αυτήν που θα γίνει στα τέλη Μαρτίου κατά την πάγια εδώ και μερικούς μήνες πρακτική» ξεκαθαρίζει ο πρόεδρος του ΕΛΓΑ Ανδρέας Λυκουρέντζος, στην Agrenda. Μάλιστα, την επερχόμενη πληρωμή, η πρώτη εικόνα των πορισμάτων την τοποθετεί στα 70 εκατ. ευρώ. «Το ποσό δεν έχει κλειδώσει, τα 70 εκατ. τα λέω με επιφύλαξη, αφού ακόμα δεν έχει γίνει η διασταύρωση των πορισμάτων με τις

πληρωμές των εισφορών» αναφέρει ο κ. Λυκουρέντζος. Φαίνεται, λοιπόν, πως ο Οργανισμός θέλει να πείσει για έγκαιρη πληρωμή των εισφορών από τους αγρότες, με την καταληκτική ημερομηνία στις 31 Μαρτίου. Εν τω μεταξύ, καμία μεταβολή στο πλάνο πληρωμών ΕΛΓΑ δεν επέρχεται από την επικείμενη συνάντηση του πρωθυπουργού, Κυριάκου Μητσοτάκη στο Μέγαρο Μαξίμου με αγρότες και θεσμικούς φορείς για τα θέματα της Θεσσαλίας.

Για τα τέλη Απριλίου μεταθέτει ο ΟΠΕΚΕΠΕ και την πληρωμή της ειδικής ενίσχυσης βάμβακος, ένα μήνα αργότερα από το σύννηδες

■ ΠΛΗΡΩΜΕΣ ΠΟΥ ΕΧΟΥΝ ΝΑ ΠΕΡΙΜΕΝΟΥΝ ΟΙ ΑΓΡΟΤΕΣ ΜΕΣΑ ΣΤΟΝ ΑΠΡΙΛΙΟ

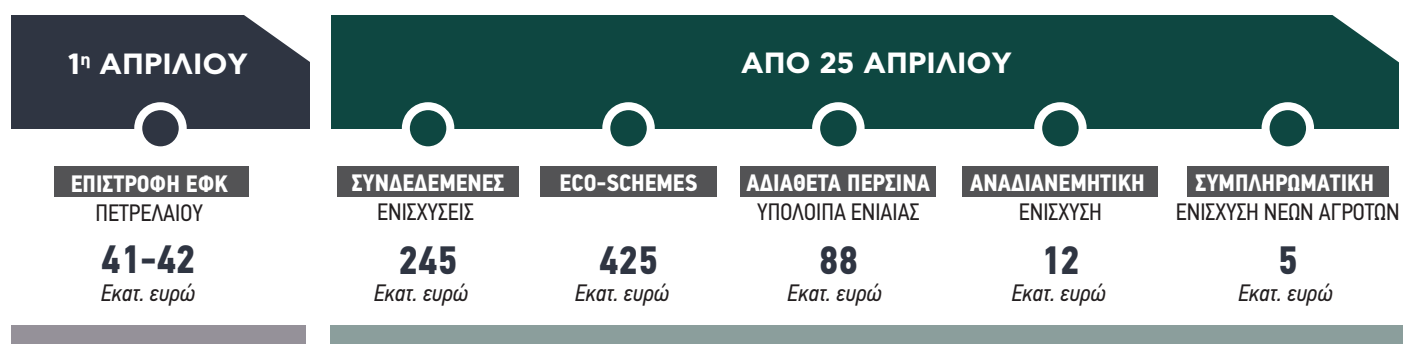

Με στόχο την 25η Απριλίου eco-schemes, συνδεδεμένες

ΤΗΣ ΕΛΕΝΗΣ ΔΟΥΣΚΑ
douska@agronews.gr

Την έναρξη της διαδικασίας των πιστώσεων την Πέμπτη 25 Απριλίου όσον μέχρι σήμερα έχουν ανακοινωθεί φαίνεται πως δρομολογούν οι αρμόδιοι των πληρωμών. Το χρονοδιάγραμμα δείχνει eco-schemes, συνδεδεμένες ενισχύσεις και ειδική βάμβακος, υπόλοιπα ενιαίας και εκκαθάριση δεσμευμένων ΑΦΜ σε σταδιακές πιστώσεις που θα ολοκληρωθούν μέσα στη Μεγάλη Εβδομάδα. Όπως φαίνεται, καμία πίστωση δεν θα βγει μέσα στον Μάρτιο, αφού ακόμα και η σίγουρη πληρωμή της επιστροφής του ΕΦΚ πετρελαίου ορίστηκε για την 1η Απριλίου, με τους δι-

οικητικούς του Οργανισμού Πληρωμών να «παίρνουν» όλο το χρόνο -που προφανώς και τους χρειάζεται- προκειμένου να ολοκληρώσουν τις απαραίτητες ενέργειες που αφορούν ελέγχους και διασταυρώσεις στοιχείων και λιστών.

Αποζημιώσεις ΕΛΓΑ
Μέχρι τέλος Ιουνίου τουλάχιστον 110 εκατ. ευρώ για τις ζημιές στη Θεσσαλία

Κάπου εκεί στους ελέγχους μάλλον χάθηκε και η παραδοσιακή εδώ και τόσα χρόνια πληρωμή της ειδικής ενίσχυσης βάμβακος πριν την αργία του Ευαγγελισμού. Και μπορεί οι πρώτες δηλώσεις του προέδρου του ΟΠΕΚΕΠΕ Κυριάκου Μπαμπασιδίου, από το βήμα του 4ου Πανελληνίου Συνεδρίου Βάμβακος στη Θεσσαλονίκη να έκαναν λόγο για πληρωμή της ειδικής ενίσχυσης βάμβακος ύψους 183 εκατ. ευρώ έως τα τέλη Μαρτίου, ωστόσο λίγες μέρες μετά οι «γραφειοκράτες» του Οργανισμού

έσπευσαν να «μπαλώσουν» τα λεγόμενα του προέδρου και να μεταθέσουν την εν λόγω πίστωση ένα μήνα αργότερα, στα τέλη Απριλίου.

Το ζητούμενο, βέβαια, είναι να δοθεί η συνδεδεμένη το συντομότερο δυνατό προς τους παραγωγούς που έχουν «στεγνώσει» από ρευστό, διότι τα «μπρος - πίσω» με το χρόνο πληρωμής της, επιβαρύνουν την κατάσταση. Και αυτό φάνηκε ξεκάθαρα στην αίθουσα του συνεδρίου, καθώς οι παρευρισκόμενοι παραγωγοί ξέσπασαν σε χειροκροτήματα, όταν άκουσαν τον πρόεδρο του ΟΠΕΚΕΠΕ να δεσμεύεται ότι «η συνδεδεμένη θα πληρωθεί έως το τέλος Μαρτίου» και λίγο μετά να γεύονται τη ψυχρολουσία, όταν ο πρόεδρος της ΔΟΒ, Ευθύμιος Φωτεινός, ανακοίνωσε πως ενημερώθηκε από τον ΟΠΕΚΕΠΕ ότι «ο πρόεδρος εκ παραδρομής είπε τέλος Μαρτίου» και πως «η

πληρωμή θα γίνει τέλος Απριλίου, κοντά στο Πάσχα, όπως κάθε χρονιά».

Άλλωστε, ο ίδιος ο πρόεδρος Κυριάκος Μπαμπασιδίου φρόντισε να τονίσει τις δυσκολίες που συναντά η ανάπτυξη των τιμολογίων για την ειδική βάμβακος αλλά και για τις υπόλοιπες συνδεδεμένες ενισχύσεις, ενημερώνοντας τους ενδιαφερόμενους παραγωγούς ότι σε λίγες ημέρες θα ανοίξει η πλατφόρμα καταχωρήσεων, ώστε να προχωρήσει και ο προγραμματισμός των πληρωμών. Όσον αφορά τώρα την τιμή της εν λόγω ενίσχυσης, οι πληροφορίες μέχρι ώρα κάνουν λόγο για εκτάσεις περίπου 2,3 εκατ. στρέμματα, οι οποίες με προϋπολογισμό 183 εκατ. ευρώ δίνουν ενίσχυση περί τα 75 το στρέμμα, ενώ στη σχετική εγκύκλιο του ΟΠΕΚΕΠΕ το ποσό της ειδικής ενίσχυσης καθορίζεται στα 73,398 ευρώ

ανά στρέμμα επιλέξιμης έκτασης για βασική έκταση καλλιέργειας 2,5 εκατ. στρεμμάτων.

Κατά τα λοιπά, πριν το Πάσχα αγρότες και κτηνοτρόφοι έχουν να περιμένουν τις συνδεδεμένες ενισχύσεις ποσού 245 εκατ. ευρώ, τα 425 εκατ. ευρώ για τα eco-schemes, τα αδιάθετα κονδύλια του προηγούμενου έτους, ύψους 88 εκατ. ευρώ, περί τα 12 εκατ. ευρώ από την αναδιανεμητική, αλλά και 5 εκατ. ευρώ από τη συμπληρωματική ενίσχυση νέων αγροτών, που «ξέμειναν» από την εξόφληση του Δεκεμβρίου.

Οι χρόνοι, πάντως, είναι αρκετά περιορισμένοι, αφού ήδη έχουν όλα πάει πολύ πίσω σε σχέση με άλλες χρονιές. Πάντως, από τον ΟΠΕΚΕΠΕ ενημερώνουν τους δικαιούχους παραγωγούς και τα Κέντρα Υποδοχής Δηλώσεων (ΚΥΔ) ότι το πληροφοριακό σύστημα θα παραμείνει ανοικτό για την υποβολή τροποποιητικών και διορθωτικών δηλώσεων επί των αιτήσεων ενιαίας ενίσχυσης έτους 2023 μέχρι την Κυριακή 10 Μαρτίου και δεν θα δοθεί άλλη παράταση.

Σύμφωνα με τις πληροφορίες, οι πληρωμές των συνδεδεμένων θα γίνουν σταδιακά και ενώ η εγκύκλιος του ΟΠΕΚΕΠΕ με τις ενδεικτικές τιμές επί των εν λόγω ενισχύσεων δημοσιεύτηκε στη Διαύγεια, θέλει ακόμα δουλειά, προκειμένου οι διοικητικοί του Οργανισμού Πληρωμών να προχωρήσουν στους προβλεπόμενους ελέγχους επαλήθευσης των όρων επιλεξιμότητας και κατόπιν στους μηχανογραφικούς διασταυρωτικούς ελέγχους για να καθοριστούν οι δικαιούχοι γεωργοί, να υπολογιστούν οι προσδιορισθείσες επιλέξιμες εκτάσεις και να βγει το ποσό της ενίσχυσης.

Έως τέλος Απριλίου οι αιτήσεις για δωρεάν κατασκευή στάβλων μετά τις ζημιές από τον Daniel

Μέχρι τις 30 Απριλίου ανοικτή η διαδικασία αιτήσεων για την ένταξη στο Μέτρο 5.2, ύψους 45 εκατ. ευρώ, που αφορά την πλήρη και δωρεάν αντικατάσταση ζωικού κεφαλαίου και την εξολοκλήρου ανακατασκευή σταβλικών εγκαταστάσεων και αποκατάσταση εξοπλισμού, για όσους κτηνοτρόφους αλλά και μελισσοκόμους που επλήγησαν από την κακοκαιρία Daniel και τις καταστροφικές πυρκαγιές του Ιουλίου/Αυγούστου του 2023. Το Μέτρο 5.2 θα εφαρμόζεται στις Περιφερειακές Ενότητες Καρδίτσας, Τρικάλων, Λάρισας και Μαγνησίας της Περιφέρειας Θεσσαλίας, την περιοχή του Δήμου Δομοκού της Περιφερειακής Ενότητας Φθιώτιδας, καθώς και στους Δήμους Αλεξανδρούπολης και Σουφλίου της Περιφερειακής Ενότητας Έβρου. Σημειώνεται ότι η υποβολή των αιτήσεων γίνεται μέσω του Ολοκληρωμένου Πληροφοριακού Συστήματος Αγροτικής Ανάπτυξης στην ηλεκτρονική διεύθυνση www.opsaa.gr/RDIIS.

Η καλλιέργειά σου αξίζει την κορυφαία ποιότητα



Άριστη τροφοδοσία της καλλιέργειας με όλα τα απαραίτητα λιπαντικά στοιχεία

Η αύξηση των αποδόσεων των καλλιεργειών και η υψηλή ποιότητα των παραγόμενων προϊόντων εξαρτάται από την αρμονική και προσαρμοσμένη στις απαιτήσεις των φυτών, θρέψη.

Ο γνωστός συνδυασμός ποιότητας και εμπειρίας της EuroChem εξασφαλίζει την ιδανική θρεπτική ισορροπία, στις ειδικές ανάγκες κάθε καλλιέργειας.



Επισκεφθείτε τη νέα μας ιστοσελίδα!
Διαθέσιμη σε όλες τις πλατφόρμες
www.eurochemgreece.gr



Ακολουθήστε μας στο Facebook
facebook.com/eurochemgreece





Εξετάζεται από το 2025 και μετά, οι αγρότες να λαμβάνουν την επιστροφή του ΕΦΚ πετρελαίου, με βάση τιμολόγια αγοράς.

Μέχρι 3 ευρώ το στρέμμα η πρώτη δόση πετρελαίου

Τη Δευτέρα 1η Απριλίου η πίστωση με λίγο πάνω από το 1 ευρώ για τις ελιές και περίπου 1,5 ευρώ στο σκληρό σιτάρι



ΤΟΥ ΠΕΤΡΟΥ ΓΚΟΓΚΟΥ
gogos@agronews.gr

Τιμολόγια αγοράς και δηλώσεις ΟΣΔΕ μέσα από το φίλτρο της λίστας ετήσιας κατανάλωσης πετρελαίου ανά καλλιέργεια θα διαμορφώνουν το τελικό ποσό της επιστροφής του ΕΦΚ στους αγρότες από το 2025 και μετά, με την επιδότηση της φετινής χρονιάς να γίνεται σε δυο δόσεις, αλλά με τον καθιερωμένο τρόπο των τελευταίων δύο ετών.

Σε λιγότερο από τέσσερις εβδομάδες, δηλαδή τη Δευτέρα 1η Απριλίου, αναμένεται να πιστωθεί η πρώτη δόση για το αγροτικό πετρέλαιο έτους 2024, προκαταβολικά, σε μια προσπάθεια κατευνασμού των αγροτικών κινητοποιήσεων που απασχόλησαν καθ' όλη τη διάρκεια του Φεβρουαρίου το Μαξίμου, και μάλιστα περισσότερο από όσο υπολόγιζε. Το ποσό της πληρωμής θα ανέλθει στα 41 εκατ. ευρώ, δηλαδή στο μισό του συνολικού κονδυλίου που ανακοινώθηκε για την τρέχουσα χρονιά, αν και ακούγεται το ενδεχόμενο το τελικό κονδύλι να αυξηθεί, προσεγγίζοντας τα 120 εκατ. ευρώ, «σε περίπτωση που τα δημοσιονομικά περιθώρια το επιτρέψουν» όπως φέρεται να είχε δηλώσει ο πρωθυπουργός Κυριάκος Μητσοτάκης στη συνάντηση που είχε γίνει πριν από μισό περίπου μήνα στο Μέγαρο Μαξίμου με τους εκπροσώπους τότε των αγροτικών μπλόκων.

Το μόνο δεδομένο μέχρι αυτή τη στιγμή πάντως, είναι τα 82 εκατ. τα οποία θα καταναλωθούν σε δύο δόσεις με βάση την λίστα ετήσιας κατανάλωσης η οποία ίσχυε και την προηγούμενη χρονιά και πλαφόν στο 50% της μέγιστης κατανάλωσης που αποτυπώνει.

Με βάση αυτή, τα ποσά που έχουν να αναμένουν οι αγρότες, θα αφορούν τα 3 ευρώ το στρέμμα στην καλλιέργεια βάμβακος, λίγο πάνω από το 1 ευρώ για τις ελιές και περίπου 1,5 ευρώ στο σκληρό σιτάρι. Τα ποσά αυτά, προκύ-

πτουν από τις ενδεικτικές τιμές επιστροφής διαιρεμένες με το δύο, αφού η επιστροφή θα γίνει σε δύο δόσεις.

«Η ΚΥΑ είναι έτοιμη και θα την υπογράψουμε άμεσα. Η προκαταβολή για φέτος θα καταβληθεί τη Δευτέρα 1η Απριλίου, και θα δοθεί με βάση τις δηλώσεις ΟΣΔΕ», είχε διευκρινήσει ο αρμόδιος υφυπουργός Οικονομικών, Θάνος Πετραλιάς, στο πλαίσιο ευρείας διυπουργικής σύσκεψης που έγινε στο υπουργείο Αγροτικής Ανάπτυξης το μεσημέρι της Παρασκευής 1 Μαρτίου. Ειδικά για τη Θεσσαλία διευκρινίστηκε, ότι για τις περιπτώσεις που εφέτος υπάρχουν λιγότερες καλλιέργειες από ό,τι πέρσι, για την καταβολή της προκαταβολής θα ληφθεί υπ' όψιν η υποβολή δηλώσεων ΟΣΔΕ προηγούμενων ετών.

Όλα αυτά, μαζί με τη διαδικασία, τους δικαιούχους, τα κριτήρια (ανάλογα με το είδος της εκμετάλλευσης) για τον προσδιορισμό των ποσοτήτων πετρελαίου, καθώς και ο τρόπος ελέγχου της νόμιμης χρήσης του πετρελαίου θα καθοριστούν με την εν λόγω ΚΥΑ.

Μόνιμη με νέο μηχανισμό η επιστροφή από το 2025

Η ίδια λίστα ετήσιας κατανάλωσης, θα διατηρηθεί και στο νέο πλαίσιο το οποίο είναι υπό διαμόρφωση και λογικά θα είναι έτοιμο εντός του δεύτερου εξαμήνου του 2024. Άλλωστε, η συζήτηση για τον προϋπολογισμό της ε-

πόμενης χρονιάς δεν θα ανοίξει πριν από τον Οκτώβριο, οπότε θα έχει προσδιοριστεί το κονδύλι που απαιτείται για το αγροτικό πετρέλαιο.

Πληροφορίες από το υπουργείο Οικονομικών, αναφέρουν ότι η λίστα ετήσιας κατανάλωσης θα διατηρηθεί αυτούσια, αλλά θα φύγει το πλαφόν του 50% που θα εφαρμοστεί το 2024.

Συγκεκριμένα, από το 2025 και μετά, οι αγρότες θα λαμβάνουν την επιστροφή του ΕΦΚ πετρελαίου, με βάση τιμολόγια αγοράς. Η εξίσωση γίνεται πιο σύνθετη, αλλά το σκεπτικό θέλει την κατανομή δικαιότερη σε σχέση με ό,τι ισχύει τώρα.

Επιτρέπει δε σε ορισμένες περιπτώσεις να εξασφαλίσουν επιστροφή ΕΦΚ πετρελαίου ακόμα και για το σύνολο της κατανάλωσης, κάτι το οποίο αναμένεται να αποσαφηνιστεί όταν ολοκληρωθεί η επεξεργασία των τεχνικών χαρακτηριστικών της νέας ρύθμισης.

Βέβαια, η λογική λέει πως αν δεν αυξηθεί το τελικό κονδύλι, τότε ίσως μπει κάποιο πλαφόν, το οποίο αν δεν είναι στην κατανάλωση, θα είναι στο μέγιστο ποσό της ενίσχυσης που μπορεί να λάβει κανείς.

Για παράδειγμα, στην καλλιέργεια βάμβακος, η ετήσια κατανάλωση υπολογίζεται σε 30 λίτρα το στρέμμα ετησίως. Για τον υπολογισμό της ενίσχυσης των ετών 2022, 2023 και 2024, η επιστροφή αφορούσε στο μισό της κατανάλωσης, δηλαδή στα 15 λίτρα. Ο συντελεστής του ΕΦΚ ορίζεται στις ΚΥΑ που ρύθμισαν τη διαδικασία επιστροφής ως 0,41. Συνεπώς η ενίσχυση ανά στρέμμα που πληρώθηκε, έφτασε τα 6,15 ευρώ (από την εξής πράξη: $(30/2) \times 0,41 = 6,15$). Από το 2025 και έπειτα, η επιστροφή θα μπορούσε δυνητικά να προσεγγίζει τα 12,30 ευρώ ανά στρέμμα, αρκεί να υπάρχουν τα τιμολόγια που να δικαιολογούν μια τέτοια κατανάλωση και σε περίπτωση που μπει κάποιο διαφορετικό πλαφόν, να μην υπερβαίνει το συνολικό τελικό ποσό το διαθέσιμο κονδύλι.



Αν έχεις χρέη και φοβάσαι ότι θα χάσεις το σπίτι σου, υπάρχουν 7 εργαλεία για να σε στηρίξουν, να ρυθμίσεις τις οφειλές και τα δάνειά σου και να κρατήσεις το σπίτι δικό σου:

- Βελτιωμένος εξωδικαστικός μηχανισμός με επιπλέον κούρεμα χρέους ως 28% και υποχρεωτική αποδοχή για τους ευάλωτους
- Διμερείς συμφωνίες με τράπεζες & servicers με προστασία από καταχρηστικές πρακτικές
- Ρύθμιση οφειλών με ηλεκτρονική αίτηση μέσω του κώδικα δεοντολογίας των τραπεζών
- Βεβαίωση ευάλωτου οφειλέτη και ενδιάμεσο πρόγραμμα στήριξης με επιδότηση και δυνατότητα επαναγοράς της κατοικίας
- Στεγαστικό Επίδομα ΟΠΕΚΑ
- Πρόγραμμα «Στέγαση και Εργασία»
- Πάγιες ρυθμίσεις 24 δόσεων σε εφορία και ασφαλιστικά ταμεία

Ενημερωνόμαστε τώρα για τα 7 εργαλεία στο
www.kratametospitimas.gr



ΕΛΛΗΝΙΚΗ ΔΗΜΟΚΡΑΤΙΑ
Υπουργείο Εθνικής Οικονομίας
και Οικονομικών

ΠΕΡΙΣΣΟΤΕΡΑ...

ΑΓΡΟΤΙΚΑ ΕΜΠΟΡΕΥΜΑΤΑ

19-20, 37-38



Έως 40 λεπτά το λεμόνι στα 55 λεπτά τα βιολογικά



Τιμές παραγωγού Μάρτιος 2024

(Λεπτά / κιλό)

Συμβατικό	35-40
Βιολογικό	50-55

ΠΗΓΗ: AGRENDA

• **Επίμονα πτωτικά η Φότζια με το σκληρό στα 342 ευρώ ο τόνος**

• **Φρέναρε η ζήτηση στο βαμβάκι μετά το ράλι στο χρηματιστήριο**



Έως 30 λεπτά πιο ψηλά το ακτινίδιο φέτος

Δικαιώνονται επιχειρήσεις ή οργανώσεις παραγωγών που «άπλωσαν» τις πωλήσεις τους χρονικά, αντί να ρευστοποιήσουν γρήγορα τα αποθέματά τους, με την τιμή στο ακτινίδιο να πλησιάζει τα 2 ευρώ.

Υποχώρηση Eco-schemes μόνο για κατ' επάγγελμα αγρότες το 2024

Πρόταση των διαχειριστικών αρχών ώστε να μειωθεί η ζήτηση που φτάνει για το 2023 τα 800 εκατ. ευρώ

ΤΟΥ ΓΙΩΡΓΟΥ ΚΟΝΤΟΝΗ
kontonis@agronews.gr

Ο αποκλεισμός των ετεροεπαγγελματιών αγροτών από τις δράσεις των eco-schemes για το 2024, είναι η πρόταση που έχει πέσει στο τραπέζι από τις διαχειριστικές αρχές και εξετάζεται σοβαρά, στα πλαίσια των δομικών αλλαγών που θα περιλαμβάνει η 2η τροποποίησης του Στρατηγικού Σχεδίου της ΚΑΠ. Σύμφωνα με το ρεπορτάζ, έχει δοθεί εντολή να περιοριστεί το αιτούμενο ποσό για τη συνέχεια της

σεων μόνο στους κατ' επάγγελμα αγρότες γίνεται προς το παρόν μόνο στο ΠΑΑ και σε Μέτρα όπως τα Σχέδια Βελτίωσης, και δεν έχει «απλωθεί» προς τις άμεσες ενισχύσεις.

Πόροι από τα αγροπεριβαλλοντικά στα eco-schemes

Παράλληλα, προωθείται η μεταφορά κονδυλίων από τα αγροπεριβαλλοντικά μέτρα των Προγραμμάτων στα eco-schemes ώστε να ικανοποιείται τυχόν υπερβάλλουσα ζήτηση από το 2024 και μετά. Πρόκειται για μία πηγή κοινοτικού προϋπολο-

γισμού 888 εκατ. ευρώ, από την οποία αντλούν μέτρα όπως τα Βιολογικά, το Κομφούζιο, οι Σπάνιες Φυλές, οι Δασώσεις, η Ευζωία, η Προστασία της Ορνιθοπανίδας και άλλες μικρότερης σημασίας δράσεις. Και οι δύο παραπάνω προτάσεις γίνονται με ορίζοντα τις φετινές αιτήσεις ΟΣΔΕ και τις μελλοντικές.

Δύσκολα σώζεται το 2023

Αναφορικά με τις αιτήσεις eco-schemes για το έτος ενίσχυσης 2023, οι διαχειριστικές αρχές είναι σε θέση να μεταφέρουν πόρους μεταξύ δράσεων, χωρίς να απαιτείται η άδεια από τις Βρυξέλλες αναφέρουν νεότερες πληροφορίες. Βέβαια, για τις δράσεις που δεν έχουν τη μέγιστη απορροφητικότητα τα διαθέσιμα κονδύλια φτάνουν τα 105 εκατ. ευρώ. Το πόσα από αυτά τα κονδύλια μπορούν τελικά να μεταφερθούν μένει να φανεί, αλλά σε καμία περίπτωση δεν θα φτάσουν για να καλύψουν την υπερβάλλουσα ζήτηση στις δράσεις βιολογικών, σποράς χειμερινών σιτηρών και των ψηφιακών εργαλείων.



Προωθείται η μεταφορά κονδυλίων από τα αγροπεριβαλλοντικά μέτρα των Προγραμμάτων στα eco-schemes.

προγραμματικής περιόδου, το οποίο για το 2023 αναμένεται να ξεπεράσει τελικώς τα 800 εκατ. ευρώ (κλείνουν οι αιτήσεις στις 10 Μαρτίου), με διαθέσιμο ποσό τα 425 εκατ. ευρώ. Η πρόταση αυτή προφανώς και θα περιορίζει σημαντικά τη ζήτηση και τους δικαιούχους στους 300.000 επαγγελματίες του κλάδου.

Πρέπει να συμφωνήσουν και οι ευρωπαϊκές αρχές

Πληροφορίες από πηγές που εμπλέκονται ενεργά στη διαβούλευση της 2ης τροποποίησης της ΚΑΠ αναφέρουν πως προφανώς είναι ένα ζήτημα πολιτικής απόφασης αν θα προχωρήσει κάτι τέτοιο και πως είναι και ζήτημα από εκεί και πέρα έγκρισης των Βρυξελλών. Σημειώνεται πως ο περιορισμός επιδοτή-

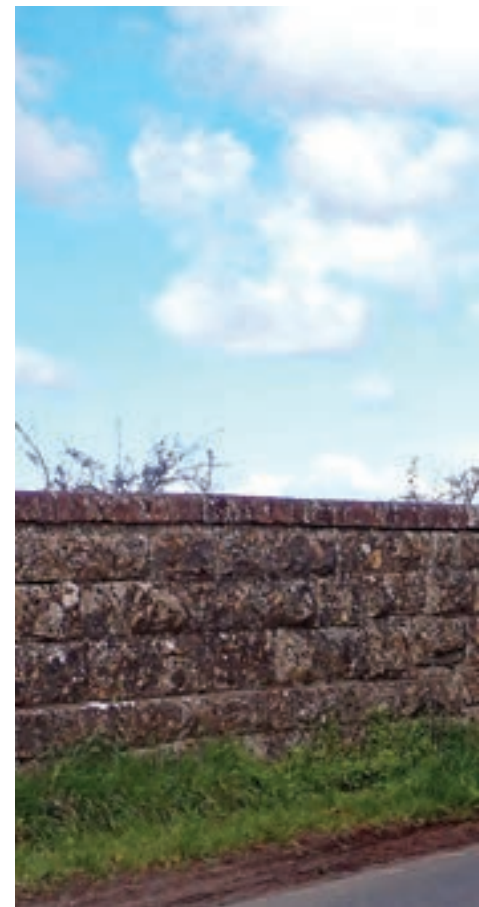

Για την ώρα ο περιορισμός επιδοτήσεων μόνο στους κατ' επάγγελμα αγρότες γίνεται μόνο στο ΠΑΑ και δεν έχει «απλωθεί» στις άμεσες ενισχύσεις.

Έως 10 Μαρτίου οι διορθώσεις στο ΟΣΔΕ

Τη Δευτέρα 10 Μαρτίου λίγες η διορία που έχει ανακοινώσει ο ΟΠΕΚΕΠΕ για την υποβολή τροποποιητικών και διορθωτικών δηλώσεων ΟΣΔΕ. Όπως αναφέρει σε ανακοίνωσή του Οργανισμός Πληρωμών δεν θα υπάρξει άλλη παράταση, ώστε να μπορέσει να τηρηθεί ο προγραμματισμός για πληρωμή των επιδοτήσεων eco-schemes στις αρχές Μαΐου. «Με την ολοκλήρωση της διαδικασίας και αφού ακολουθήσει η επεξεργασία των στοιχείων, ο Ο.Π.Ε.Κ.Ε.Π.Ε. πραγματοποιώντας τους απαραίτητους ελέγχους, θα προχωρήσει στην πληρωμή των οικολογικών προγραμμάτων και των συνδεδεμένων ενισχύσεων», ανέφερε ο Οργανισμός Πληρωμών σε σχετική του ανακοίνωση όταν και άνοιξε η πλατφόρμα για τις διορθώσεις. Σημειώνεται πως για τις συνδεδεμένες ενισχύσεις, έχει διαπιστωθεί πρόβλημα στην ανάρτηση των τιμολογίων οπότε αυτή η διαδικασία θα συνεχιστεί και μετά τις 10 Μαρτίου.



Δεν αρκεί η επίκληση Daniel χωρίς ζημιά για τα μήλα Αγιάς

«Σε καμία περίπτωση δεν μπορούν να λάβουν αποζημίωση αγρότες στο όνομα της μεγάλης ζημιάς που υπέστη η Θεσσαλία, χωρίς να έχουν υποστεί ζημιές από τα ακραία καιρικά φαινόμενα Daniel και Elias», ξεκαθαρίζει σε ανακοίνωση της η διοίκηση του ΕΛΓΑ απέναντι στα αιτήματα που διατυπώνονται από αγρότες, φορείς της Αυτοδιοίκησης και του κοινοβουλίου, για αποζημιώσεις μπλοπααραγωγούς και καστανοκαλλιεργητές της Αγιάς.

Η διοίκηση του ΕΛΓΑ διευκρινίζει:

● Η χρηματοδότηση του ΕΛΓΑ για την καταβολή αποζημιώσεων ύψους – κατ' αρχήν- 260 εκατ., για την κάλυψη των, περίπου 35.000 δηλώσεων ζημιάς σε φυτική και ζωική παραγωγή - προέρχονται αποκλειστικά από τον Κρατικό Προϋπολογισμό, μετά από έγκριση που δόθηκε απ' την ΕΕ, λόγω των εκτάκτων συνθηκών και του μεγέθους της ζημιάς στη Θεσσαλία. Το adhoc πρόγραμμα τελεί υπό τον έλεγχο ΕΕ και της ελληνικής νομοθεσίας.

● Ουδεμία σχέση έχει η χρηματοδότηση των 260 εκατ. ευρώ, με πόρους προερχόμενους από ευρωπαϊκά προγράμματα, ή με πόρους της Κρατικής Αρωγής ή με πόρους



Αδικία

Στη Μαγνησία, οι συνάδελφοι τους, λένε οι Αγιώτες παραγωγοί για τις ίδιες πλημμύρες πήραν 500 ευρώ το στρέμμα στα μήλα και 200 ευρώ στα κάστανα ως 70% μάλιστα της οικονομικής βοήθειας που θα τους δοθεί

από εισφορές των ασφαλισμένων.

● Οι ζημιές που έχουν εκτιμηθεί από το υποκατάστημα του ΕΛΓΑ Λάρισας, μετά την έλευση των ακραίων φαινομένων Daniel και Elias και έχουν δηλωθεί στην Αγιά, θα καλυφθούν, σύμφωνα με τον Κανονισμό του ΕΛΓΑ και όσα ισχύουν για το σύνολο των πληγέντων της Θεσσαλίας. Στην συγκεκριμένη περιοχή υπεβλήθησαν 156 δηλώσεις ζημιάς, οι οποίες αφορούν 2.224 στρέμματα δενδροκαλλιεργειών, εκ των οποίων μόνο στα 105,1 στρέμματα εκτιμήθηκαν ζημιές της τάξεως 30%- 100%.

Πάντως οι μπλοπααραγωγοί και καστανοπαραγωγοί του Δήμου Αγιάς αγνοώντας τις διευκρινίσεις ΕΛΓΑ προχώρησαν στις 7 Μαρτίου σε παράσταση διαμαρτυρίας έξω από τα γραφεία του οργανισμού στη Λάρισα, ενώ αποφάσισαν να βγάλουν τα τρακτέρ τους στην κεντρική πλατεία της Αγιάς στις 11 του μήνα. Μάλιστα, μια μέρα πριν την Κυριακή 10 Μαρτίου θα συμμετέχουν στον εορτασμό του Κιλελέρ.

Για το θέμα ο βουλευτής Λάρισας του ΣΥΡΙΖΑ Βασίλης Κόκκαλης έκανε λόγο για μεροληπτική καταβολή αποζημιώσεων σε βάρος των παραγωγών της Αγιάς.

Συνομοθέτη ΚΑΠ θέλουν Cora-Cogeca τους αγρότες

Οι Cora-Cogeca, οργάνωση ομπρέλα των αγροτών της ΕΕ, ανακοίνωσαν ότι θα πραγματοποιήσουν μια «κινητοποίηση αστραπή» έξω από το Ευρωπαϊκό Κοινοβούλιο την Τρίτη 12 Μαρτίου, την ώρα που θα διεξάγεται η κρίσιμη ψηφοφορία για την Οδηγία Βιομηχανικών Εκπομπών (IED).

Παράλληλα, αναμένεται η ψηφοφορία για την Οδηγία για τις Πράσινες Απατήσεις και τα Αυτόνομα Εμπορικά Μέτρα για την Ουκρανία. «Είναι καιρός να επαναφέρουμε τις γεωργικές πολιτικές της ΕΕ πίσω στην πορεία και να επιβεβαιώσουμε τη γεωργία ως ακρογωνιαίο λίθο της ΕΕ», λένε Cora-Cogeca σημειώνοντας πως οι αγροτικές κινήσεις ανά την Ευρώπη κατεύθυναν των νομοθέτη της ΕΕ για αλλαγές στα ρυθμιστικά βάρη από την εφαρμογή της νέας ΚΑΠ.

Η Πράσινη Συμφωνία για τη γεωργία, ήταν «ένα ρυθμιστικό τσουνάμι, με πάρα πολλές βιαστικές διαβουλεύσεις, αυθαίρετους στόχους από πάνω προς τα κάτω και προτάσεις που προωθήθηκαν χωρίς μελέτες σκοπιμότητας ή χρηματοδότηση», λέει η οργάνωση.



Καλοδεχόμενος ο διάλογος που ξεκίνησε η πρόεδρος της Κομισιόν Ούρσουλα Φον ντερ Λάινεν, λένε οι Cora Cogeca, την ώρα που «η Ευρώπη δείχνει ότι έχει χάσει τη γεωργική της πυξίδα».



Για ακόμη μια χρονιά, με αφορμή την κοπή της Πρωτοχρονιάτικης Πίτας του ΣΠΕΛ, σύσσωμος ο κλάδος των λιπασμάτων και οι συντελεστές της αγροδιατροφικής αλυσίδας συναντήθηκαν.

Επιστρέφει η αισιοδοξία στον κλάδο λιπασμάτων, μετά από μια δύσκολη διατία με αυξομειώσεις

Ανεβάζει ρυθμούς η εγχώρια αγορά λιπασμάτων με τους συντελεστές του κλάδου να μην κρύβουν σ' αυτή τη φάση τον ενθουσιασμό τους για το ξεκίνημα της νέας καλλιεργητικής χρονιάς, μετά από μια δύσκολη διατία με μεγάλες αυξομειώσεις στις τιμές αλλά και μάλλον ισχνή ζήτηση, ειδικά τον τελευταίο χρόνο. Το κλίμα αισιοδοξίας μεταξύ των μελών, ήταν διάχυτο στην κοπή πίτας του Σύνδεσμου Παραγωγών και Εμπόρων Λιπασμάτων, σε μια συνάντηση που εξελίχθηκε σε γιορτή των εισροών, καθώς βρήκε ανταπόκριση από όλες τις εταιρείες αγροτικών εφοδίων. Τη βεβαιότητα ότι η αγορά ξαναβρίσκει το δρόμο της και επανέρχεται σε μια ισορροπία που διευκολύνει τη δραστηριότητα των επιχειρήσεων του κλάδου, και τον προγραμματισμό των αγροτικών εκμεταλλεύσεων, εξέφρασε στο χαιρετισμό του, ο πρόεδρος του ΣΠΕΛ, Δημήτρης Ρουσσέας. Τυχερός της βραδιάς, ο άνθρωπος που κέρδισε το φλουρί, ήταν ο καθηγητής του Γεωπονικού Πανεπιστημίου και εκ των συγγραφέων του στρατηγικού σχεδίου της νέας ΚΑΠ, Στάθης Κλωνάρης.

Πολλοί οι προβληματισμοί που αναπτύχθηκαν στο 4ο Πανελλήνιο Συνέδριο για το ελληνικό βαμβάκι, που οργάνωσε η Διεπαγγελματική

ΤΟΥ ΛΕΩΝΙΔΑ ΛΙΑΜΗ
liamis@agronews.gr

Οι προοπτικές για το ποιοτικό ελληνικό βαμβάκι μεσομακροπρόθεσμα παραμένουν ευνοϊκές και το προϊόν μπορεί, με την κατάλληλη στήριξη, να συνεχίσει και στα επόμενα χρόνια να αποτελεί το «λευκό χρυσό» του πρωτογενούς τομέα, στηρίζοντας το εισόδημα χιλιάδων παραγωγών.

Στην παρούσα φάση, ωστόσο, η καλλιέργεια βρίσκεται μπροστά σε μια κρίσιμη καμπή. Οι καταστροφές σε γη και μηχανολογικό εξοπλισμό στη Θεσσαλία, οι χαμηλές τιμές στο προϊόν και η έλλειψη ρευστότητας στις τάξεις των παραγωγών, «θολώνουν» την εικόνα, ενόψει της επικείμενης νέας καλλιεργητικής περιόδου και πλέον μένει να φανεί πόσο λιγότερα θα είναι φέτος τα στρέμματα που θα σπαρθούν.

Ο δρόμος προς την επόμενη ημέρα της καλλιέργειας, ωστόσο, έχει και άλλες συμπληγάδες. Οι απαραίτητες τροποποιήσεις στη νέα ΚΑΠ, η αποδυνάμωση της «φαρέτρας» του παραγωγού από όπλα στο επίπεδο της φυτοπροστασίας, η ανάπτυξη νέων ποικιλιών που να βελτιώνουν την ποιότητα και να ενισχύουν και την ανθεκτικότητα στην κλιματική κρίση, η σύνδεση του προϊόντος με τους επόμενους «κρίκους» της αλυσίδας αξίας στην ένδυση, ώστε να αποκτήσει προστιθέμενη αξία



και η αξιοποίηση της πρώτης ύλης και σε άλλες εμπορικές κατευθύνσεις, είναι ορισμένες από τις προκλήσεις που πρέπει να απαντηθούν, για την μακροπρόθεση της καλλιέργειας.

Πρόκειται για ορισμένους, μόνο, από τους πολλούς προβληματισμούς, που αναπτύχθηκαν στις εργασίες του 4ου Πανελλήνιου Συνεδρίου για το ελληνικό βαμβάκι, που οργάνωσε, στις 6 Μαρτίου, στη Θεσσαλονίκη, η Εθνική Διεπαγγελματική Οργάνωση Βάμβακος.

Διευκόλυνση στη χρήση σπόρου σποράς

Από το βήμα του συνεδρίου ο υπουργός Αγροτικής Ανάπτυξης Λευτέρης Αυγενάκης, ανακοίνωσε την κατά παρέκκλιση χορήγηση άδειας χρήσης σκευάσματος συγκεκριμένης δραστικής ουσίας, προς την περίοδο διάθεσης σπόρων σποράς βαμβακιού που επενδύθηκαν το 2023, καθώς η παραγωγή του 2023 καταστράφηκε σχεδόν ολοκληρωτικά α-

πό τις πλημμύρες στη Θεσσαλία. Γνωστοποίησε ακόμη πως εντός του πρώτου εξαμήνου του 2024 θα υπάρξει νέα πρόσκληση για το «Κομφούζιο», σε διάφορες καλλιέργειες μεταξύ των οποίων και το βαμβάκι, ενώ με αφορμή τις τροποποιήσεις του εθνικού σχεδίου για τη νέα ΚΑΠ, που έχουν πάρει το πράσινο φως της Ε.Ε., υπενθύμισε την ιδιαίτερη αξία που έχει για τους παραγωγούς βαμβακιού η παρέκκλιση που επιτεύχθηκε στην απόκλιση από το 20% στο 30% της παραγόμενης ποσότητας, προκειμένου οι παραγωγοί να λάβουν την ειδική συνδεδεμένη ενίσχυση για το προϊόν.

Πολιτική απόφαση για τη συνδεδεμένη στους πληγέντες από το Daniel

«Σήμα» για τη χορήγηση της ει-



δικής συνδεδεμένης ενίσχυσης και στους παραγωγούς της Θεσσαλίας που δεν κατάφεραν να πάρουν παραγωγή, λόγω των πλημμυρών, εξέπεμψε ο γ.γ. του ΥΠΑΑΤ, Γιώργος Στρατάκος.

Στα μισά οι φετινές καλλιέργειες βαμβακιού στην Καρδίτσα

Για τα μεγάλα προβλήματα που υπάρχουν ενόψει της νέας σεζόν, μίλησε ο Βασίλης Γιαννάκος, παραγωγός και μέλος του Δ.Σ. της ΔΟΒ. «Οι ζημιές είναι ανεπανόρθωτες στο μηχανολογικό εξοπλισμό και το αρδευτικό σύστημα της περιοχής, όσο και στα χωράφια. Το λασπώδες στρώμα είναι πολύ δύσκολο να καλλιεργηθεί και χρειάζεται πολύ ικανοποιητικές συνθήκες το επόμενο δίμηνο, ώστε να μπορούμε να πούμε ότι θα ξανακαλλιεργήσουμε βαμβάκια σε μια με-

γάλη έκταση στην Καρδίτσα», ανέφερε και εκτίμησε πως από τα περίπου 420.000 στρέμματα που καλλιεργούσε τα τρία προηγούμενα χρόνια ο νομός, «φέτος το ρεαλιστικό σενάριο είναι να καλλιεργηθούν το πολύ 200.000 στρέμματα και κυρίως ξερικές καλλιέργειες».

«Θα καλυφθούν οι ανάγκες σε σπόρο, πήραμε ένα καλό μήθημα»

Καθυστασιαστικός ως προς την κάλυψη της αγοράς με σπόρο σποράς ενόψει της νέας καλλιεργητικής περιόδου, εμφανίστηκε ο πρόεδρος του ΣΕΠΥ, Θανάσης Τσούτσας. «Εν τω συνόλω η αγορά θα καλυφθεί μετά τα σημερινά χαρμίσια νέα (σ. σ. απόφαση ΥΠΑΑΤ για χρήση αποθεμάτων του 2023). Όσο για την ποιότητα εκεί δεν γίνεται καμία έκπτωση κι είναι δεδομένο ότι η χρονιά πλέον θα κυλήσει ομαλά», τόνισε.

Ο πρόεδρος του ΣΕΠΥ υπογράμμισε, ακόμη, πως ο σπόρος θα είναι το ίδιο σημαντικός και στο μέλλον, καθώς καλείται να σηκώσει το βάρος της κλιματικής αλλαγής, τα ποιοτικά χαρακτηριστικά, τις απαιτήσεις της αγοράς, του παραγωγού, αλλά και του εδάφους. «Στο γενετικό υλικό η πρόκληση για το μέλλον είναι να βρούμε ποικιλίες με καλύτερο ριζικό σύστημα, να έχουν κοντό κύκλο, καλύτερη συ-

Φτάνουν οι σπόροι για τη φετινή σπορά βάμβακος

Λείπουν απαραίτητες δραστικές ουσίες για την υποστήριξη των βαμβακοκαλλιεργητών

Ξεφεύγει το ελληνικό βαμβάκι από την κατηγορία commodity

Σε μια ώριμη περίοδο φαίνεται ότι εισέρχεται το εργαλείο προπωλήσεων βάμβακος, με το επόμενο ορόσημο να αποτελεί η δυνατότητα χρηματοδότησης από εδώ και στο εξής της καλλιέργειας μέσα από τις προπωλήσεις, ρευστοποιώντας δηλαδή μέρος της παραγωγής που αναμένουν, σε μια κατάσταση που θα άλλαζε προς το καλύτερο τους όρους για τους παραγωγούς. Αυτό, μαζί με την εκτίμηση ότι η αγορά αν και δυσκολεύτηκε τους προηγούμενους μήνες στο εμπορικό κομμάτι, φαίνεται να βρίσκει καλύτερο βηματισμό ακόμα και σε υψηλότερα επίπε-

ενός εύρους που κατοχυρώνει κερδοφορία.

Υπάρχει βέβαια και μια προσέγγιση που θέλει να μετασχηματίσει το ελληνικό – ευρωπαϊκό βαμβάκι μετακινώντας το από την κατηγορία του commodity στην κατηγορία της premium πρώτης ύλης για μια βιομηχανία μόδας υψηλών προδιαγραφών. Για τον Αντώνη Σιάρκο, πρόεδρο της Ευρωπαϊκής Συμμαχίας Βάμβακος και την Ορσαλία Παρθένη, πρόεδρο της Ελληνικής Ένωσης Σχεδιαστών Μόδας, η κατεύθυνση αυτή αποτελεί ίσως μονόδρομο για το ελληνικό προϊόν.

«Έχουμε ήδη το ενδιαφέρον και τη εκφρασμένη ζήτηση γι' αυτό που λέμε ευρωπαϊκό βαμβάκι» ανέφερε ο κ. Σιάρκος, σε μια σύντομη αναδρομή των δράσεων του προγράμματος EU Cotton, το οποίο μάλιστα αυτή την περίοδο αναπτύσσει μια καμπάνια ενημέρωσης στις Σκανδιναβικές χώρες, διευρύνοντας τις προοπτικές που θα μπορούσαν να έχουν ενδύματα από ελληνικό κατά βάση βαμβάκι σε ώριμες αγορές που αναγνωρίζουν μια ουσιαστική προστιθέμενη αξία.

Στο ερώτημα, πόσο απέχουμε από το να διαμορφωθούν συνθήκες με αντίκρισμα στην εγχώρια αγορά και στις τιμές παραγωγού, η απάντηση είναι το πόσο γρήγορα αντανάκλαστικά μπορεί να επιδειξει ολόκληρη η αλυσίδα αξίας.

Το δεδομένο ενδιαφέρον για το όλο εγχείρημα, επιβεβαίωσε και η Ορσαλία Παρθένη, εκπροσωπώντας άλλωστε και τον Οίκο Parthenis, ο οποίος είναι κυριολεκτικά συνυφασμένος με το ποιοτικό ελληνικό βαμβάκι. Η ίδια εξέφρασε την αισιοδοξία της για την απίχηση των προοπθειών αναβάθμισης της εγχώριας καλλιέργειας, βλέποντας πως μέσα στο αφήγημα περί βιώσιμου ρούχου, το ελληνικό βαμβάκι ήδη έχει πείσει ένα niche κοινό και έχει φτιάξει όνομα ως η πρώτη ύλη σε premium ενδύματα.

Φυσικά και οι δύο συμφώνησαν πως απαιτείται μια ικνηλασιμότητα αλλά και πιστοποιήσεις με τον Γιώργο Πελιβαρίδη, από τη Novacert, να εξηγήει τον τρόπο με τον οποίο η παγκόσμια αγορά αντιλαμβάνεται την ποιότητα, περιγράφοντας την αναγκαιότητα της ολοκληρωμένης διαχείρισης στην καλλιέργεια του βαμβακιού. Π. ΓΚΟΓΚΟΣ



δα τιμών από τα σημερινά (Δεκέμβριος 2024 στα 82 σεντς ανά λίμπρα) αποτέλεσαν τις βασικές διαπιστώσεις σε πάνελ για τις προοπτικές του ελληνικού και ευρωπαϊκού βάμβακος, με τη συζήτηση φυσικά να εστιάζει και στις δυνατότητες εδραίωσης του προϊόντος ως βασικής πρώτης ύλης για την ευρωπαϊκή βιομηχανία μόδας.

Την προτροπή τα συμβόλαια βάμβακος να αποτελέσουν ένα ουσιαστικό εργαλείο χρηματοδότησης της καλλιέργειας διατύπωσε ο εκκοκιστής, Βασίλης Μάρκου, διαβλέποντας πως υιοθετείται με όλο και μεγαλύτερη αυτοπεποίθηση από τους παραγωγούς η δυνατότητα φιξαρίσματος μέρους της προσδοκώμενης σοδειάς τους,

Φυσικά για να συμβεί αυτό, απαιτείται μια ορθολογική προσέγγιση των οικονομικών αναγκών της καλλιέργειας, με τον agent εκκοκισμένου Βάμβακος, Δημήτρη Μαδιανό να συμπληρώνει πως οι αυξομειώσεις των χρηματιστηριακών τιμών, στατιστικά θα κινηθούν εντός



«Έχουμε ήδη το ενδιαφέρον και τη εκφρασμένη ζήτηση γι' αυτό που λέμε ευρωπαϊκό βαμβάκι» ανέφερε ο Αντώνης Σιάρκος, σε μια σύντομη αναδρομή των δράσεων του προγράμματος EU Cotton.

Γιώργος Ποντίκας
Ο δρόμος προς την πράσινη επανάσταση έχει πολλά αγκαθάρια και αν δεν τον προσέξεις κινδυνεύεις να τρυπηθείς

δημιουργούν έναν πρώτο στενό «κορσέ» και πρέπει να μάθουμε να ζούμε με αυτόν.

«Η επένδυση σπόρου, είναι μια τεχνολογία στην οποία η Ευρώπη κουνάει μαντίλι. Έφυγαν κάποια εντομοκτόνα [...] κάνουμε μυκητοκτόνα και σε έρευνα που κάναμε στα μέλη, σε ποσοστό 74% απάντησαν πως και τα ζιζανιοκτόνα θα μειωθούν. Αυτά είναι τα δραματικά προβλήματα της φυτοπροστασίας. Και βάζω κι ένα ακόμη. Αυτό της δυσκολίας των εταιρειών να επενδύσουν σε νέες δραστικές, όταν πρόκειται για μια καλλιέργεια ορφανή, που αναπτύσσεται δηλαδή μόνο σε μια αγορά, όπως περίπου συμβαίνει με το βαμβάκι στην Ευρώπη», περιέγραψε ο κ. Ποντίκας και πρόσθεσε πως «αν συμβούν όλα αυτά, που μάλλον θα συμβούν γιατί δεν αλλάζει κάτι δραματικά στο ευρωπαϊκό περιβάλλον, στο κόστος στο βαμβάκι θα είναι 250% υψηλότερο. Μετά είναι το περιφημο φάρμακο «τσαπέξ», το οποίο το ξέρουμε επί δεκαετίες, είναι πολύ αποτελεσματικό, αλλά δεν το βρίσκεις πλέον». Καταλήγοντας ο ομιλητής σημείωσε πως «το περιβάλλον είναι δύσκολο και απαιτείται η καλλιέργεια του βαμβακιού, η οποία είναι στρατηγική και δώρο Θεού για τη χώρα, να την προσέξουμε ως κόρη οφθαλμού».

μπεριφορά απέναντι στις εντομολογικές προσβολές, το καρύδι να ανοίγει χωρίς να χύνεται. Όλα αυτά είναι ένα σύμπλοκο προτεραιοτήτων που πολλές εταιρίες πλέον έχουν στα γενετικά τους προγράμματα [...] επενδύουν σε χρόνο και κεφάλαια και πιστεύω ότι το μέλλον για το βαμβάκι μόνο καλές ημέρες θα μας επιφυλάσσει, ως προς το γενετικό υλικό».

Στενός ο ευρωπαϊκός κορσές, δεν φτάνει το... «τσαπέξ»

Ο δρόμος προς την πράσινη επανάσταση έχει πολλά αγκαθάρια και αν δεν τον προσέξεις κινδυνεύεις να τρυπηθείς και να μην φτάσεις στον προορισμό, προειδοποίησε από την πλευρά του ο πρόεδρος του ΕΣΥΦ, Γιώργος Ποντίκας, σημειώνοντας πως το ευρωπαϊκό θεσμικό πλαίσιο για το «Green Deal» και το «Farm to Fork»,

ΔΕΛΤΙΟ ΦΥΤΟΠΡΟΣΤΑΣΙΑΣ

ΕΠΙΜΕΛΕΙΑ: ΒΑΣΙΛΙΚΗ ΜΑΝΤΑ

Ανθράκωση στα εσπεριδοειδή

Η ανθράκωση είναι γνωστή στους καλλιεργητές με το όνομα πικρή σήψη και προκαλείται από τη δράση του αδηλομύκητα (*Glomerella cingulata*). Προσβάλλει κυρίως δέντρα απεριποίπα και εξασθενημένα από δυσμενείς εδαφοκλιματικές συνθήκες ή δευτερογενώς δέντρα προσβεβλημένα από κορυφοξήρα. Τα συμπτώματα στους βλαστούς και τα κλαδιά μοιάζουν με αυτά της κορυφοξήρας και σε σοβαρές περιπτώσεις προσβολών τα δέντρα μπορεί να ξεραθούν ολόκληρα. Τα διάφορα στελέχη του μύκητα έχουν διαφορετική παθογόνο ικανότητα και γι' αυτό η ένταση της προσβολής εξαρτάται και από τη φυσιολογική κατάσταση των δέντρων. Στα προσβεβλημένα φύλλα εμφανίζονται σκούρες νεκρωτικές κηλίδες, με κόκκινο περιθώριο, ενώ στο κέντρο των κηλίδων σχηματίζονται σε συγκεντρικές ζώνες, οι καρποφορίες του μύκητα με την μορφή μαύρων στιγμάτων. Για την αντιμετώπιση της, οι γεωπόνοι συνιστούν να αφαιρούνται και να καίγονται τυχόν ξηρά κλαδιά, να αποφεύγεται η δημιουργία πληγών και τέλος να διενεργούνται προστατευτικοί ψεκασμοί με χαλκούχα ή με βιολογικά σκευάσματα.

Σκευάσματα

K&N: Kocide 2000 35WG, Nordox 75WG

SYNGENTA: Geoxe 50 WG

Φυτόφθορα καρυδιάς

Με πολυάριθμα καλλιεργητικά κέντρα στους νομούς Φθιώτιδας, Φωκίδας, Αρκαδίας, Αχαΐας, Λακωνίας και αλλού, η καρυδιά έχει να αντιμετωπίσει τον καταστροφικό μύκητα της φυτόφθορας που προκαλεί τεράστιες ζημιές στο ριζικό της σύστημα και στο λαιμό των δέντρων. Ο μύκητας διατηρείται στο έδαφος με τη μορφή ωοσπορίων ή χλαμυδοσπορίων και με τη μορφή μυκηλίου μέσα στους ιστούς ξενιστών. Η προσβολή ξεκινά χαμηλά, κοντά στη βάση του κορμού και σταδιακά ακολουθώντας ανοδική πορεία επεκτείνεται και στα ανώτερα τμήματα του δέντρου. Τα συμπτώματα έχουν ταχεία εξέλιξη και η μόλυνση μπορεί να προκαλέσει πέρα από φυλλόπτωση και καχεκτική βλάστηση, ακόμα και ολοκληρωτική ξήρανση-νέκρωση των δέντρων με τις πρώτες ζεστές ημέρες της άνοιξης. Οι γεωπόνοι του Περιφερειακού Κέντρου Προστασίας Φυτών Βόλου συνιστούν την επάλειψη του κορμού, έως και ένα μέτρο πάνω από την επιφάνεια του εδάφους, με βορδιγάλαιο πάστα ή με ψεκασμό με χαλκούχα-προστατευτικά μυκητοκτόνα με δραστική ουσία ridomil, στην ισχυρότερη δόση που συνιστά ο κατασκευαστής.

Τον Μάρτιο οι επεμβάσεις για την ψύλλα στην αχλαδιά

ΦΡΟΝΤΙΔΕΣ

Σήμα για την έναρξη επεμβάσεων στους αχλαδώνες της Βόρειας Ελλάδας δίνουν οι γεωπόνοι της ΔΑΟΚ Θεσσαλονίκης, αφού μετά από δειγματοληψίες που πραγματοποιήθηκαν, διαπιστώθηκε σημαντικός πληθυσμός θηλυκών εντόμων που φέρει ώριμα αυγά. Η επέμβαση αυτή την εποχή έχει στόχο τόσο τα ακμαία (θηλυκά) άτομα, όσο και τα αυγά. Οι γεωπόνοι συνιστούν σε οπωρώνες που παρουσίασαν πέρυσι προσβολές από το έντομο, να γίνει επέμβαση άμεσα με προτεραιότητα στις πεδινές περιοχές και μια εβδομάδα αργότερα στις ορεινές. Οι επεμβάσεις θα πρέπει να γίνουν μια ηλιόλουστη μέρα με θερμοκρασία πάνω από 10° C υπό σκιά και χωρίς άνεμο, συνδυάζοντας ένα εγκεκριμένο ακμαιοκτόνο μαζί με λάδι ή καολίνη. Τα λάδια έχουν ωοκτόνο δράση και μπορούν να επιφέρουν έως και 80% μείωση του πληθυσμού της ψύλλας. Επίσης, λειτουργούν και ως αποτρεπτικά ωοτοκίας, επειδή η ψύλλα δεν αποθέτει αυγά σε επιφάνειες που έχουν λάδι. Μάλιστα, αν προστεθεί μαζί με το λάδι και ένα πυρεθρινοειδές, η αποτελεσματικότητα μπορεί να φτάσει το 98%.



ΑΓΡΟΤΙΚΕΣ ΕΠΙΚΑΙΡΕΣ ΠΡΟΕΙΔΟΠΟΙΗΣΕΙΣ



Στο κρόκισμα των ανθέων

Ανοιξιάτικες εφαρμογές με χαλκούχα στους ελαιώνες

ΤΗΣ ΒΑΣΙΛΙΚΗΣ ΜΑΝΤΑ
manta@agronews.gr

Οι συνθήκες της ανοιξιάτικης περιόδου, βροχερός καιρός σε συνδυασμό με άνοδο της θερμοκρασίας, είναι ευνοϊκές για μολύνσεις που απειλούν το δέντρο της ελιάς, όπως αναφέρουν οι γεωπόνοι του Περιφερειακού Κέντρου Προστασίας Φυτών Ιωαννίνων.

Η φυματίωση/καρκίνωση είναι μία σοβαρή φυτοπαθολογική ασθένεια, η οποία προκαλείται από το βακτήριο *Pseudomonas savastanoi*. Το παθογόνο δημιουργεί χαρακτηριστικούς υπερπλαστικούς όγκους σε κλαδίσκους, στον κορμό, στις ρίζες καθώς και ξήρανση με αποτέλεσμα την εξασθένηση των δένδρων και τη μείωση της παραγωγής. Ενίοτε προσβάλλει φύλλα και καρπούς στους οποί-

ους σχηματίζονται κηλιδώσεις.

Για την είσοδο του βακτηρίου και την εκδήλωση της ασθένειας, απαιτούνται ευνοϊκές συνθήκες, όπως ανοιχτές πληγές, οι οποίες προκαλούνται συνήθως μετά το επίσηο κλάδεμα, παγετό, χαλάζι, δυνατό άνεμο και ιδιαίτερα βροχερό καιρό.

Η αντιμετώπιση της καρκίνωσης περιλαμβάνει αφαίρεση και κάψιμο των προσβεβλημένων βλαστών, με ξηρό καιρό. Σε σοβαρές προσβολές συνιστάται αφαίρεση των όγκων και α-

πολύμανση των πληγών με ένα πυκνό διάλυμα χαλκούχου.

Αυτή την εποχή το αρχικό μόλυσμα για το κυκλοκόνιο

Τα συμπτώματα της ασθένειας γίνονται συνήθως αντιληπτά στο έλασμα των φύλλων, ως καστανές κυκλικές κηλίδες, γνωστές και ως «μάτια παγωνιού». Ο μύκητας προσβάλλει τους μίσχους των φύλλων και τους ποδίσκους των καρπών. Σε σοβαρές προσβολές προκαλείται φυλλόπτωση και καρπόπτωση και τα δένδρα οδηγούνται σε καχεξία. Σπανιότερα προσβάλλονται οι καρποί και οι νεαροί κλαδίσκοι.

Οι ανοιξιάτικες μολύνσεις είναι βασικές καθώς από αυτές προέρχεται το αρχικό μόλυσμα. Για την πραγματοποίηση των μολύνσεων είναι απαραίτητη η βροχή ή η υψηλή υγρασία και οι σχετικές χαμηλές θερμοκρασίες.

Πρωτογενείς μολύνσεις από γλοιοσπόριο με τις βροχές

Το γλοιοσπόριο, γνωστό και ως παστέλα ή ανθράκωση, προκαλείται από το παθογόνο *Gloeosporium olivarum*. Ενδημεί στη Πελοπόννησο και στο Ιόνιο εξαιτίας των υψηλότερων βροχοπτώσεων, των ήπιων σχετικών θερμοκρασιών και της υψηλής σχετικής ατμοσφαιρικής υγρασίας. Το παθογόνο διαχειμάζει στους μούμιοποιημένους καρπούς και μεγάλο πρόβλημα προκαλούν αυτοί που έχουν παραμείνει στο δέντρο.

Οι πρωτογενείς μολύνσεις προκαλούνται κατά τη διάρκεια των ανοιξιάτικων βροχοπτώσεων. Να σημειωθεί ότι η ανθοφορία είναι το πιο κρίσιμο στάδιο για την εγκατάσταση και εξάπλωση του μύκητα, καθώς κατά την περίοδο αυτή το δυναμικό ανάπτυξης του εμφανίζει έξαρση.

Ταυτόχρονα
Προτείνεται ταυτόχρονη αντιμετώπιση των δύο ασθενειών με 1-2 προληπτικούς ψεκασμούς



ΤΡΑΠΕΖΑ ΤΗΣ ΕΛΛΑΔΟΣ
ΕΥΡΩΣΥΣΤΗΜΑ

Οργανική Διοίκηση (Αρμόδιος):
Ελεγκτική Επιτροπή:
Τύπος έκθεσης: ετήσια
Ημερομηνία έκθεσης: 4 Μαρτίου 2024
Διεύθυνση: Διεύθυνση

Κύριος Κωδικός (Α.Μ. ΣΟΒΑ 42201):
Αριθμός Κατάστασης (Α.Μ. ΣΟΒΑ 91291):
ΕΠΙΣΤ & ΠΛΗΡΥ (ΕΛΛΑΣ) Οργανική Διοίκηση - Αρμόδιος Α.Ε.
Με σύμφωνη γνώμη:
4 Μαρτίου 2024
www.bankofgreece.gr

ΙΣΟΛΟΓΙΣΜΟΣ ΤΗΣ 31ης ΔΕΚΕΜΒΡΙΟΥ 2023
ΕΤΟΣ ΕΝΕΗΚΟΙΣΤΟ ΕΚΤΟ

ΕΝΕΡΓΗΤΙΚΟ

Table with 3 columns: Description, 31.12.2023, 31.12.2022. Rows include: 1. Χρητίες και απαιτήσεις σε χρεώ, 2. Απαιτήσεις σε συνάλλαγμα έναντι μη κατοίκων ζώνης ευρώ, 3. Απαιτήσεις σε συνάλλαγμα έναντι κατοίκων ζώνης ευρώ, 4. Απαιτήσεις σε ευρώ έναντι μη κατοίκων ζώνης ευρώ, 5. Δάνεια σε ευρώ προς πιστωτικά ιδρύματα ζώνης ευρώ, 6. Ακίνητα απαιτήσεις σε ευρώ έναντι πιστωτικών ιδρυμάτων ζώνης ευρώ, 7. Χρεώστερα σε ευρώ κατοίκων ζώνης ευρώ, 8. Μεταμνημόνια απαιτήσεις σε ευρώ έναντι της γενικής κυβέρνησης, 9. Απαιτήσεις εντός των Ευρωπαϊκών κρατών, 10. Στοιχεία ενεργητικού υπό εκκαθάριση, 11. Ακίνητα στοιχεία ενεργητικού.

ΠΑΘΗΤΙΚΟ

Table with 3 columns: Description, 31.12.2023, 31.12.2022. Rows include: 1. Τραπεζογραμμάτια σε εκκλιση, 2. Υπερκεφάλαια σε ευρώ έναντι πιστωτικών ιδρυμάτων ζώνης ευρώ, 3. Ακίνητα υποκεφάλαια σε ευρώ έναντι πιστωτικών ιδρυμάτων ζώνης ευρώ, 4. Υπερκεφάλαια σε ευρώ έναντι λοιπών κατοίκων ζώνης ευρώ, 5. Υπερκεφάλαια σε ευρώ έναντι μη κατοίκων ζώνης ευρώ, 6. Υπερκεφάλαια σε συνάλλαγμα έναντι κατοίκων ζώνης ευρώ, 7. Υπερκεφάλαια σε συνάλλαγμα έναντι μη κατοίκων ζώνης ευρώ, 8. Υπερκεφάλαια εντός των Ευρωπαϊκών κρατών, 9. Στοιχεία παθητικού υπό εκκαθάριση, 10. Ακίνητα υποκεφάλαια, 11. Προβλέψεις, 12. Λογυριακά υποκεφάλαια, 13. Μεταβολή κεφαλαίων και αποθεμάτων, 14. Μεταβολή κεφαλαίων και αποθεμάτων, 15. Ακίνητα στοιχεία παθητικού.

ΣΥΝΟΛΟ ΕΝΕΡΓΗΤΙΚΟΥ: 238.488.898.730 (31.12.2023), 238.484.673.376 (31.12.2022)

ΣΥΝΟΛΟ ΠΑΘΗΤΙΚΟΥ: 238.488.898.730 (31.12.2023), 238.484.673.376 (31.12.2022)

ΚΑΤΑΣΤΑΣΗ ΑΠΟΤΕΛΕΣΜΑΤΩΝ ΧΡΗΣΕΩΣ 2023. Table with 3 columns: Description, 2023, 2022. Rows include: 1. Καθαρά έσοδα - έξοδα, 2. Καθαρά αποτελέσματα από χρηματοοικονομικές πράξεις και ζημιές απομείωσης, 3. Καθαρά έσοδα από φοροξέλιμα και προμήθειες, 4. Έσοδα από μετοχές και συναφείς, 5. Καθαρά αποτελέσματα από τη λειτουργία και την αναδιάρθρωση των επιχειρηματικών επιδιώξεων, 6. Ακίνητα έσοδα, 7. Δαπάνες προσωπικού και συνταξοδοκίας παροχών, 8. Ακίνητα έσοδα διαχείρισης, 9. Αποσβέσεις ενσώματων και ανώμαλων παθών στοιχείων ενεργητικού, 10. Προβλέψεις, ΚΑΘΑΡΑ ΚΕΡΔΗ ΧΡΗΣΕΩΣ: 88.706.982 (2023), 456.775.424 (2022)

ΠΙΝΑΚΑΣ ΔΙΑΦΕΡΙΣΗΣ ΚΕΡΑΩΝ. Table with 3 columns: Description, 2023, 2022. Rows include: Κέρδη πρόβλεψης, Μεταβολή προς καταβλητέα κέρδη 2023 (8.6720 ευρώ από μετοχές σε 19.884.888 μετοχές), Έσοδα από μετοχές, Υπόλοιπα παραρτήματα στα Ελληνικά Δράχματα, 88.706.982 (2023), 456.775.424 (2022)

Αθήνα, 4 Μαρτίου 2024
ΔΙΕΥΘΥΝΣΗ ΟΙΚΟΝΟΜΙΚΩΝ ΥΠΕΥΘΙΝΩΝ
Ο ΔΙΟΙΚΗΤΗΣ: ΓΙΑΝΝΗΣ ΣΤΟΥΡΝΑΡΑΣ
Ο ΔΙΕΥΘΥΝΤΗΣ: ΓΙΑΝΝΗΣ ΑΖΗΜΑΚΟΠΟΥΛΟΣ
Ο ΛΟΓΙΣΤΗΣ: ΒΕΚΙΟΠΗ ΝΤΟΒΑΣ

Προγράμματα Αγροτικής Ανάπτυξης Στα 2,5 εκατ. ευρώ η επιλέξιμη δαπάνη και 70% ενίσχυση για μονάδες βιοαερίου κτηνοτρόφων

- Σε υψηλά επίπεδα και άνω των 500.000 ευρώ θα κινηθεί και η επιδότηση θερμοκηπιακών μονάδων από την ΚΑΠ, σε ξεχωριστό πρόγραμμα θα επιδοτείται η γεωθερμία

ΤΟΥ ΓΙΩΡΓΟΥ ΚΟΝΤΟΝΗ
kontonis@agronews.gr

Στα 2,5 εκατ. ευρώ ανεβαίνει ο επιλέξιμος προϋπολογισμός για μεγάλες επενδύσεις στον αγροδιατροφικό τομέα μέσω του Προγράμματος Αγροτικής Ανάπτυξης, που αφορούν σχέδια μονάδων βιοαερίου από αγελαδοτρόφους. Παρόμοια πρόβλεψη για έργα προϋπολογισμού άνω των 500.000 ευρώ αναμένεται και για τα θερμοκήπια, όπου μέχρι πρότινος δεν μπορούσαν να καλυφθούν από τους περιορισμούς που έθεταν τα Σχέδια Βελτίωσης.

Ύψος ενίσχυσης

Μάλιστα, η επιδότηση ορίζεται στο 70% για τις επενδύσεις που αφορούν μονάδες βιοαερίου και στο 60% για τα θερμοκήπια ή στο 70% αν αυτά τα κατασκευάζει νέος αγρότης. Τα παραπάνω, προκύπτουν από το Στρατηγικό Σχέδιο της ΚΑΠ και τα αντίστοιχα Μέτρα «Σχέδια Βελτίωσης Γεωργικών Εκμεταλλεύσεων» και «Επενδύσεις κυκλικής οικονομίας και ενεργειακές επενδύσεις στις γεωργικές εκμεταλλεύσεις».

Ειδικότερα για τις μονάδες βιοαερίου, αυτές θα ενισχύονται από το πρόγραμμα που αφορά τις επενδύσεις κυκλικής οικονομίας το οποίο θα καλύπτει επίσης:

- Φωτοβολταϊκά συστήματα συνδεδεμένα ή αυτόνομα.
- Γεωθερμικές αντλίες θερμότητας (θερμική ενέργεια-γεωεναλλάκτες, υδρογεώτρηση).
- Αντλίες θερμότητας για παραγωγή θερμικής ενέργειας.
- Ανεμογεννήτριες για παραγωγή ηλεκτρικής ενέργειας συνδεδεμένες ή αυτόνομες.
- Καυστήρες βιομάζας.

Αιτούμενος προϋπολογισμός

Ο αιτούμενος προϋπολογισμός (Δημόσια δαπάνη και Ιδιωτική συμμετοχή) των αιτήσεων στήριξης για τα φυσικά και νομικά πρόσωπα θα πρέπει να είναι κατ'ελάχιστον 25.000 ευρώ και δύναται να ανέλθει έως και 200.000 ευρώ για φυσικά και νομικά πρόσωπα και έως 500.000 ευρώ για συλλογικά σχήματα. Για επενδύσεις παραγωγής βιοαερίου από κτηνοτροφικές εκμεταλλεύσεις ο μέγιστος προϋπολογισμός ανέρχεται σε 2.500.000 ευρώ.

Τα θερμοκήπια θα εντάσσονται στα κλασικά «Σχέδια Βελτίωσης Γεωργικών Εκμεταλλεύσεων». Γι'αυτά ο μέγιστος αιτούμενος προϋπολογισμός αναμένεται να εξειδικευτεί στην επικείμενη προκήρυξη (αναμένεται το 2025) σύμφωνα με το στρατηγικό σχέδιο της ΚΑΠ. «Ανάλογα με το είδος της επένδυσης (θερμοκήπια, κτηνοτροφικές εγκαταστάσεις, λοιπές εγκαταστάσεις) ο προϋπολογισμός θα εξειδικευτεί στην οικεία πρόσκληση, με την προϋπόθεση ότι η τυπική απόδοση της εκμετάλλευσης, σύμφωνα με την Ενιαία Δήλωση Εκμετάλλευσης του έτους αναφοράς, ανέρχεται τουλάχιστον στο 30% του αιτούμενου προϋπολογισμού για αιτήσεις μεγαλύτερες των 100.000 ευρώ», αναφέρεται στην ΚΑΠ.



Παραγωγή βιοαερίου
Για επενδύσεις παραγωγής βιοαερίου από κτηνοτροφικές εκμεταλλεύσεις ο μέγιστος προϋπολογισμός ανέρχεται σε 2.500.000 ευρώ



Οι μονάδες βιοαερίου από κτηνοτρόφους θα επιδοτούνται για το 70% του κόστους κατασκευής τους.

Ποσά

Η επιδότηση ορίζεται στο 70% για τις επενδύσεις που αφορούν μονάδες βιοαερίου και στο 60% για τα θερμοκήπια ή στο 70% αν αυτά τα κατασκευάζει νέος αγρότης.

Μπάτζετ

Ο αιτούμενος προϋπολογισμός για τα φυσικά και νομικά πρόσωπα θα πρέπει να είναι κατ'ελάχιστον 25.000 ευρώ και μπορεί να ανέλθει έως 500.000 ευρώ για συλλογικά σχήματα.

Αιτήσεις

Η τυπική απόδοση της εκμετάλλευσης πρέπει να ανέρχεται τουλάχιστον στο 30% του αιτούμενου προϋπολογισμού για αιτήσεις μεγαλύτερες των 100.000 ευρώ.

Σε καλό δρόμο τα νέα Leader

Προγραμματισμένες για το τέλος της Άνοιξης είναι οι πρώτες προκηρύξεις του Leader μετά την έγκριση των 50 τοπικών προγραμμάτων συνολικού προϋπολογισμού 236 εκατ. ευρώ, για επενδύσεις στη μεταποίηση, τη βιοτεχνία και την οικοτεχνία. Όπως τονίστηκε από τον κ. Παπαγιαννίδη στο «33ο Συνέδριο Ανάπτυξης Ορεινών Όγκων και Μειονεκτικών περιοχών του ΥΠΑΑΤ μέσω του προγράμματος Leader» το οποίο πραγματοποιήθηκε στο Λουτράκι Αλμωπίας στην Πέλλα, η προστιθέμενη αξία του προγράμματος στις αγροτικές περιοχές αφορά στο κοινωνικό κεφάλαιο, στη διακυβέρνηση, στα αποτελέσματα καθώς και τις επιπτώσεις αυτού. «Το ΥΠΑΑΤ διαθέτει μία ολοκληρωμένη χωρική στρατηγική για τη στήριξη των ορεινών και μειονεκτικών περιοχών για τη διασφάλιση της εδαφικής συνοχής των εν λόγω περιοχών», ανέφερε ο γενικός γραμματέας.

Την έναρξη των εργασιών του συνεδρίου πραγματοποίησε ο Υ-

φυπουργός Αγροτικής Ανάπτυξης και Τροφίμων, Δ. Σταμενίτης τονίζοντας ότι το πρόγραμμα Leader, αποτελεί ένα ιδιαίτερα χρήσιμο εργαλείο για τον αγροτικό κόσμο και την ενίσχυση της τοπικής ανάπτυξης μέσω της προσέγγισης από κάτω προς τα πάνω. Επεσήμανε ότι μέσω της υλοποίησης τοπικών, ολοκληρωμένων αναπτυξιακών στρατηγικών θα καταστεί εφικτό να αντιμετωπισθούν αποτελεσματικά οι οικονομικές, κοι-





236 εκατ. ευρώ

νωνικές, περιβαλλοντικές και δημογραφικές προκλήσεις, με τις οποίες βρίσκονται αντιμέτωπες οι αγροτικές περιοχές. Στο πλαίσιο του Στρατηγικού Σχεδίου ΚΑΠ (ΣΣ ΚΑΠ) το πρόγραμμα LEADER ως ξεχωριστή παρέμβαση θα συνεχίσει να αποτελεί το βασικό εργαλείο στήριξης των αγροτικών περιοχών και αφορά τουλάχιστον στο 5% των πόρων του Ευρωπαϊκού Γεωργικού Ταμείου Αγροτικής Ανάπτυξης (ΕΓΤΑΑ).



Άνοιξαν οι αιτήσεις για αγροτικά μικροδάνεια

Ενεργοποιήθηκε εκ νέου το Ταμείο Μικρών Δανείων Αγροτικής Επιχειρηματικότητας, με την αξιοποίηση των πρόσθετων πόρων που διέθεσε το Υπουργείο Αγροτικής Ανάπτυξης και Τροφίμων ύψους 40 εκ. ευρώ. Οι αιτήσεις πραγματοποιούνται στην ειδική πλατφόρμα της Αναπτυξιακής Τράπεζας (<https://kyc.hdb.gr/>) για δάνεια ύψους έως 25.000 ευρώ τα οποία μπορούν να έχουν διάρκεια έως 5 έτη, με τα 2 πρώτα έτη άτοκα. Υπενθυμίζεται ότι το Ταμείο Μικρών Δανείων Αγροτικής Επιχειρηματικότητας δημιουργήθηκε για να παρέχει συγχρηματοδοτούμενα δάνεια προκειμένου να αποκτήσουν ευκολότερη πρόσβαση στη χρηματοδότηση, οι επιχειρήσεις στον αγροτικό κλάδο. Ο στόχος του Ταμείου υλοποιείται μέσω της παροχής δανείων με ευνοϊκούς όρους, αφού το 50% του κεφαλαίου κάθε δανείου είναι άτοκο, καθώς χρηματοδοτείται από το Ταμείο Μικρών Δανείων Αγροτικής Επιχειρηματικότητας.

ΕΚΧΩΡΗΣΗ ΕΝΙΣΧΥΣΗΣ ΣΧΕΔΙΩΝ ΒΕΛΤΙΩΣΗΣ

- 1 **ΔΑΝΕΙΑΚΗ ΣΥΜΒΑΣΗ ΜΕ ΑΓΡΟΤΗ**
- 2 **ΥΛΟΠΟΙΗΣΗ ΕΠΕΝΔΥΣΕΩΝ**
- 3 **ΚΑΤΑΒΟΛΗ ΕΠΙΔΟΤΗΣΗΣ ΑΠΕΥΘΕΙΑΣ ΓΙΑ ΑΠΟΠΛΗΡΩΜΗ ΔΑΝΕΙΟΥ**

Δυνατή η εκχώρηση ενίσχυσης Σχεδίων Βελτίωσης και πάλι

Την εκχώρηση της ενίσχυσης Σχεδίων Βελτίωσης 2022 προς τις τράπεζες ώστε να διευκολυνθεί η υλοποίηση των εντάξεων, προβλέπει εγκύκλιος που υπογράφει ο γενικός γραμματέας Κοινοτικών Πόρων, Δημήτρης Παπαγιαννίδης. Η συγκεκριμένη πρακτική ίσχυε και στα περασμένα Σχέδια, και κρίθηκε αρκετά επιτυχημένη. Αναλυτικά η εγκύκλιος αναφέρει:

1. Για τη διευκόλυνση της χρηματοδότησης της υλοποίησης του επενδυτικού σχεδίου της Δράσης 4.1.5, είναι δυνατή η κατάρτιση πρόσθετης πράξης δανειακής σύμβασης μεταξύ δικαιούχου και χρηματοπιστωτικού ιδρύματος (μέλους του συστήματος πληρωμών ΔΙΑΣ), στην οποία ορίζεται ο τραπεζικός λογαριασμός του δικαιούχου και συμφωνείται ότι ο ως άνω λογαριασμός είναι αποκλειστικά αυτός στον οποίο πιστώνεται η δημόσια οικονομική στήριξη κατά περίπτωση και δεν μπορεί να μεταβληθεί χωρίς τη συναίνεση της τράπεζας.

2. Για τη γνωστοποίηση στον Ενδιάμεσο Φορέα Διαχείρισης (ΕΦΔ), του μοναδικού τραπεζικού λογαριασμού, η πρόσθετη πράξη δανειακής σύμβασης κοινοποιείται στον ΕΦΔ.

Πρόσθετη πράξη
Κατά την παραλαβή της πρόσθετης πράξης προσδιορίζεται το ποσό, στο οποίο ανέρχεται η διαθέσιμη δημόσια οικονομική στήριξη του δικαιούχου

κού τραπεζικού λογαριασμού, η πρόσθετη πράξη δανειακής σύμβασης κοινοποιείται στον ΕΦΔ.

3. Κατά την παραλαβή της πρόσθετης πράξης προσδιορίζεται το ποσό, στο οποίο ανέρχεται η διαθέσιμη δημόσια οικονομική στήριξη του δικαιούχου. Η διαθέσιμη δημόσια οικονομική στήριξη προκύπτει από την εν ισχύ απόφαση έγκρισης του επενδυτικού σχεδίου του δικαιούχου, κατά την παραλαβή της πρόσθετης πράξης, αφαιρουμένων τυχόν ποσών που αφορούν τις αιτήσεις πληρωμής του δικαιούχου, για τις οποίες έχει οριστικοποιηθεί ο διοικητικός έλεγχος της επιτροπής παρακολούθησης, καθώς και ποσών που αφορούν σε εκκρεμείς ή δοθείσες προκαταβολές προς τον δικαιούχο.

4. Στην περίπτωση που το ποσό της διαθέσιμης δημόσιας οικονομικής στήριξης του δικαιούχου υπολείπεται του ποσού της πρόσθετης πράξης, η πρόσθετη πράξη δεν καταχωρείται στο σχετικό πληροφορικό υποσύστημα.

5. Κάθε ΕΦΔ οφείλει να ενημερώνει το πληροφορικό υποσύστημα αυθημερόν και να καταχωρεί τον τραπεζικό λογαριασμό του δικαιούχου στο σχετικό πεδίο του πληροφορικού συστήματος.

6. Η δημόσια οικονομική στήριξη πιστώνεται στον τραπεζικό λογαριασμό του δικαιούχου, αφού συμπληριστούν τυχόν εκκρεμείς ποσά από δοθείσες προκαταβολές.



ΟΣΔΕ

Το Πληροφορικό σύστημα του ΟΠΕΚΕΠΕ είναι ανοικτό έως τις 10 Μαρτίου, ώστε να μπορούν να πραγματοποιηθούν διορθώσεις προφανών σφαλμάτων επί των αιτήσεων των παραγωγών που αφορούν την ΕΑΕ 2023.

Σχέδια Βελτίωσης

Περιθώριο 30 ημερών έχουν οι ενδιαφερόμενοι για ενστάσεις στα πλαίσια των Σχεδίων Βελτίωσης, διορία που ξεκινάει να μετράει από ημερομηνία που δημοσιεύεται ο πίνακας αποτελεσμάτων διοικητικού ελέγχου στην κάθε Περιφέρεια.

Νέοι Αγρότες

Έως τις 15 Μαρτίου 2024 θα διαρκέσει η πρώτη φάση υλοποίησης του προγράμματος κατάρτισης Νέων Αγροτών. Μετά από αυτήν την ημερομηνία αναμένεται να ξεκινήσει νέος κύκλος σε περιοχές όπου δεν έχουν πραγματοποιηθεί ακόμη μαθήματα.



Αναβαθμίσεις στα Case IH Magnum

Η Case IH εισέρχεται στην επόμενη εποχή ισχύος και αποδοτικότητας με τα κορυφαία μοντέλα Magnum MY25. Η υψηλότερη ιπποδύναμη στα MY25 Magnum -από το 265 έως το 405-βοηθά τους χειριστές να ολοκληρώνουν αποτελεσματικά τις εργασίες τους χειριζόμενοι μεγαλύτερα εργαλεία.

Beauvais της Γαλλίας, το παγκόσμιο κέντρο αριστείας για το σχεδιασμό και την κατασκευή των τρακτέρ MF. Το ISO 14001, ένα διεθνώς αναγνωρισμένο πρότυπο, παρέχει στις εταιρείες ένα πλαίσιο για τον εντοπισμό, την παρακολούθηση και τον έλεγχο των περιβαλλοντικών επιδόσεών τους μέσω της αποδοτικής κατανάλωσης πόρων και μείωσης αποβλήτων.



Βράβευση για τα τρακτέρ Fendt

Η Αμερικανική Εταιρεία Γεωργικής και Βιολογικής Μηχανικής (ASABE) απονέμει τα αμερικανικά βραβεία AE50. Φέτος τιμήθηκαν το Fendt 200 Vario και το νέο Fendt 600 Vario με τα βραβεία να αναγνωρίζουν και συνολικά τον όμιλο AGCO. Η Fendt έχει λάβει 12 βραβεία AE50 τα τελευταία τέσσερα χρόνια.



Νέα καμπίνα στα Horsch Leeb

Το αυτοκινούμενο ψεκαστικό VT της Horsch Leeb, είναι το πρώτο μοντέλο που ενσωματώνει την τελευταία καμπίνα της Claas. Η καμπίνα είναι εξοπλισμένη με ένα προηγμένο τερματικό στην Α κολώνα από το βασικό εξοπλισμό, με το υποβραχιόνιο και τα συστήματα ελέγχου με joystick να είναι σχεδιασμένα από την Leeb.



Σύστημα ελέγχου Pöttinger Profiline

Οι μηχανικοί τσάπες Pöttinger Flexcare μπορούν τώρα να εξοπλιστούν με το προαιρετικό σύστημα ελέγχου Profiline, ανεξάρτητα από την έκδοση. Διαθέσιμα σε όλα τα μηχανήματα με έως και 16 σειρές, τα μηχανήματα Profiline μπορούν να ελεγχθούν απευθείας μέσω τερματικού ISObus ή άλλου συμβατού τερματικού ελέγχου. Με υδραυλικά συστήματα ανίχνευσης φορτίου, κάθε στοιχείο τσάπας διαθέτει κύλινδρο διπλής ενέργειας.



Πιστοποίηση για Massey Ferguson

Η Massey Ferguson απέκτησε την Πιστοποίηση ISO 14001 Certification για το Σύστημα Περιβαλλοντικής Διαχείρισης (ΣΠΔ) στις δραστηριότητές της στο



Η ευρωπαϊκή Kubota έκλεισε τα 50 με ένα νέο κόνσεπτ τρακτέρ

Το όραμα GMB2030 που ενσωματώνεται στο όχημα Agri Concept παρουσίασε στο Λας Βέγκας η Kubota

ΤΟΥ ΒΑΣΙΛΗ ΣΟΦΟΥ
sofos@agronews.gr

Η Kubota στην πρόσφατη CES 2024 στο Λας Βέγκας βρήκε την ευκαιρία να παρουσιάσει το μακροπρόθεσμο όραμά της «GMB2030». Το νέο όχημα Agri Concept αποτελεί μέρος του μέλλοντος της γεωργίας που οραματίζεται η Kubota, η οποία φέτος γιορτάζει τα 50 χρόνια παρουσίας στην ευρωπαϊκή αγορά.

Ένα όχημα πλήρως ηλεκτρικό και ικανό για αυτοματοποιημένη λειτουργία παρουσίασε η Kubota στην έκθεση CES του Λας Βέ-

γκας. Σε αντίθεση με τους σημερινούς αυτοματοποιημένους ελκυστήρες, αυτό δεν απαιτεί οπτική παρακολούθηση από ανθρώπους και μπορεί να λειτουργεί αυτόνομα και με ασφάλεια με βάση πληροφορίες από κάμερες και αισθητήρες.

Επιπλέον, ενώ η εξασφάλιση μεγάλων περιόδων λειτουργίας είναι γενικά ένα ζήτημα κατά την υιοθέτηση ηλεκτροκίνητων βιομηχανικών μηχανημάτων, το όχημα διαθέτει μια λειτουργία ταχείας φόρτισης ικανή να επαναφορτίσει την μπαταρία από το 10% στο 80% μέσα σε 6 λεπτά.



Το όχημα έχει σχεδιαστεί για ένα ευρύ φάσμα εφαρμογών στον γεωργικό τομέα, συμπεριλαμβανομένων των αμπελώνων. Οι έξι ανεξάρτητοι κινητήρες κίνησής του και ο τυπικός σύνδεσμος τριών σημείων του επιτρέπουν το όργωμα, τη μεταφορά και μια ευρεία ποικιλία άλλων εργασιών.

Το βίντεο της ιδέας που παρουσιάστηκε στη CES 2024 απεικόνιζε ένα όραμα για το μέλλον της γεωργίας που είναι εφικτό με το συνδυασμό των δυνατοτήτων του οχήματος με άλλες τεχνολογίες αιχμής, όπως η αυτοματοποιημένη συλλογή γεωργικών δεδομένων, οι προηγμένες αναλύσεις με βάση την τεχνητή νοημοσύνη και η απομακρυσμένη παρακολούθηση των συνθηκών καλλιέργειας.



Εφαρμογή και σε αμπέλια

Το όχημα έχει σχεδιαστεί για ένα ευρύ φάσμα εφαρμογών στον γεωργικό τομέα, συμπεριλαμβανομένων των αμπελώνων

Η Kubota γιορτάζει την 50ή επέτειό της στην Ευρώπη

Η χρονιά που μόλις ξεκίνησε σηματοδοτεί την άφιξη της ιαπωνικής μάρκας στην Ευρώπη με το άνοιγμα του πρώτου υποκαταστήματός της στη Γαλλία το 1974. Από τότε, η εταιρεία έχει αποδείξει την επάρκεια και την αξιοπιστία της, ακολουθώντας τη φιλοσοφία For Earth, For Life. Φέτος, η Kubota θα γιορτάσει αυτό το γεγονός ιδιαίτερης σημασίας, για όλο τον Όμιλο.

Από την άφιξή της στην Ευρώπη, μία από τις τρεις στρατηγικές περιοχές της, μαζί με την Ασία και τη Βόρεια Αμερική, η Kubota προσπάθησε να δημιουργήσει ένα εμπορικό δίκτυο στο οποίο η αμοιβαία εμπιστοσύνη με τους συνεργάτες και τους διανομείς της να είναι το κλειδί για την ανάπτυξη σε ένα τόσο ανταγωνιστικό περιβάλλον όπως η Ευρώπη. Αυτό, σε συνδυασμό με την προσφορά εξαιρετικά ανταγωνιστικών και αξιόπιστων προϊόντων, έχει καταστήσει την Kubota μια από τις κορυφαίες μάρκες στους τομείς των κατασκευών, της φροντίδας χώρων και της γεωργίας. Σημειώνεται εδώ πως η Kubota, ιδρύθηκε από τον Gonshiro Kubota το 1890 στην ιαπωνική πόλη Οσάκα.

Παγκόσμια προεμιέρα για τις αλωνιστικές S7 της John Deere

Θέτοντας νέα πρότυπα στην αυτοματοποίηση και την παραγωγικότητα της συγκομιδής, η John Deere λανσάρει στο Commodity Classic στο Χιούστον του Τέξας των ΗΠΑ τη νέα θεριζοαλωνιστική S7, ένα μηχάνημα που έχει σχεδιαστεί για να προσφέρει αυξημένη και εξίσου υψηλή παραγωγικότητα μέσω του προηγμένου αυτοματισμού συγκομιδής. Η S7 διαθέτει νέα καμπίνα, συλ αλλά και ονομασία, καθώς και ενσωματωμένες προηγμένες λειτουργίες γεωργίας ακριβείας, προσφέροντας ένα ευρύ φάσμα από τις κορυφαίες τεχνολογίες που έχουν ήδη δοκιμαστεί στις θεριζοαλωνιστικές μηχανές John Deere X9.

Απόδοση συγκομιδής

Οι νέες θεριζοαλωνιστικές μηχανές S7 είναι εξοπλισμένες με τους τελευταίους γενιάς κινητήρες JDJ. Ο κινητήρας JD9X των 9 λίτρων τροφοδοτεί την S7 700, ενώ οι S7 800, S7 850 και S7 900 τροφοδοτούνται από τον JD14X των 13,6 λίτρων. Οι δοκιμασμένοι στο πεδίο κινητήρες John Deere παρέχουν καλά αποτελέσματα σε όλες τις συνθήκες συγκομιδής.

Ειδικότερα, ο κινητήρας JD14X με HarvestMotion επιτυγχάνει μέγιστη ισχύ σε μειωμένες στροφές κινητήρα, μόλις 2000 σ.α.λ. Επιπλέον, η νέα S7 υιοθετεί το σύστημα διαχείρισης υπολειμμάτων X9 για περαιτέρω βελτίωση της συνολικής απόδοσης. Ο κοκλίας εκφόρτωσης για το S7 διαθέτει επίσης ρυθμιζόμενο στόμιο, το οποίο μπορεί να ελεγχθεί από την καμπίνα για ευκολότερη και ακριβέστερη πλήρωση του ρυμουλκούμενου.

Προηγμένος αυτοματισμός συγκομιδής

Οι θεριζοαλωνιστικές μηχανές S7 προσφέρουν το σύστημα προηγμένης αυτοματοποίησης συγκομιδής (Advanced Harvesting Automation) μέσω προαιρετικών τεχνολογικών πακέτων, που περιλαμβάνουν λύσεις αυτοματισμού, όπως η αυτοματοποίηση ρυθμίσεων συγκομιδής, όπου πραγματοποιούνται αυτόματες προσαρμογές πέντε εσωτερικών ρυθμίσεων της θεριζοαλωνιστικής μηχανής κατά τη διάρκεια της συγκομιδής, με βάση τα όρια απώλειας κόκκων, ξένων υλικών και σπασμένων κόκκων.

Επίσης, νέα για την S7 είναι η αυτοματοποίηση ταχύτητας εδάφους με σύστημα πρόβλεψης. Αυτό το σύστημα πρόβλεψης, αναφέρει η εταιρεία, «ανιχνεύει τη συγκομιδή μέσω διαφόρων πηγών, συμπεριλαμβανομένων των δορυφορικών χαρτών βιομάζας και της ζωντανής ανατροφοδότησης της κάμερας αυτοματισμού». Το S7 χρησιμοποιεί αυτή την ανατροφοδότηση για την ανίχνευση του ύψους της καλλιέργειας ή/και της κάτω καλλιέργειας για την περαιτέρω προσαρμογή της ταχύτητας εδάφους σε πραγματικό χρόνο.





ΑΓΡΟΝΕΑ

Σαν τα βιβλία

● **Διαχρονικό:** Οι άνθρωποι είναι σαν τα βιβλία. Μερικοί μας εξαπατούν με το εξώφυλλο, και άλλοι μας εκπλήσσουν με το περιεχόμενο.

● **Εξωτερική πολιτική ΕΕ:** «Το τέλος του αγροτικού τομέα είναι και το τέλος του πολιτισμού στην Ευρώπη», είπε αγρότης με αφορμή τις κινητοποιήσεις για την προστασία της ευρωπαϊκής παραγωγής έναντι των αθρόων εισαγωγών από την Ουκρανία και τρίτες χώρες (Τουρκία, Μαρόκο, Τυνησία LFC κλπ). Μια ζοφερή πραγματικότητα γεννιέται στον βωμό των γεωπολιτικών και οικονομικών συμφερόντων, με επίκεντρο τον πόλεμο στην Ουκρανία. Ανεξέλεγκτες εισαγωγές και κατάργηση της κοινοτικής προτίμησης «διαλύουν» τον Έλληνα παραγωγό. Καθηγητής Γ. Παναγιωτόπουλος Πανεπιστήμιο Πατρών, ΝΕΑ Αιτωλοακαρνανίας, 29/2/2024.

● **Οίνοι Βουλγαρίας:** Οι εισαγωγές οίνων στην Ελλάδα από Βουλγαρία δείχνουν αύξηση σε αξία κατά 1.416%, το 2023 έναντι του 2022, και κατά 1955% αντίστοιχα σε ποσότητα, ενώ ανησυχητική είναι και η Μέση



ΤΟΥ ΔΗΜΗΤΡΗ ΜΙΧΑΗΛΙΔΗ*

Τιμή Μονάδος στα 0,48 ευρώ το κιλό, η οποία μειώθηκε κατά 26% σε σύγκριση με το 2022. Οι επιφυλάξεις για την επισήμανση των οίνων από Ιταλία κατά την κυκλοφορία τους στην ελληνική αγορά, αποκτούν ιδιαίτερη σημασία για τους κύδην αποκτούμενους ενδοκοινοτικά οίνους, από την Βουλγαρία, η οποία φαίνεται ότι γίνεται δημοφιλής πλέον προμηθευτής, αρκετών ελληνικών οινοποιείων. ΚΕΟΣΟΕ, 29/2/2024.

● **Πανίδα και χλωρίδα:** Η ανάγκη προστασίας και διατήρησης της πανίδας και χλωρίδας του πλανήτη απασχολεί την ανθρωπότητα τα τελευταία τουλάχιστον 40 χρόνια μετά τη διαπίστωση από τον επιστημονικό κόσμο ότι οι αλόγιστες δραστηριότητες του ανθρώπου οδηγούν σε μείωση βιοποικιλότητας με ρυθμούς αντίστοιχους ή και μεγαλύτερους με αυτούς που έχουμε υπολογίσει για τις μεγάλες μαζικές εξαφανίσεις του παρελθόντος. Καθ Ε. Βαλάκος, ΕΚΠΑ, 3/3/2024

*ΑΓΡΟΤΟΛΟΓΟΥ



© ΦΩΤΟΓΡΑΦΙΕΣ: ΓΕΩΡΓΙΑ ΚΑΡΑΜΑΛΗ

Τις πόρτες του φετινού Οινόραματος που γιόρτασε τα 30 έτη υπολογίζεται ότι πέρασαν περίπου 10.000 άτομα.



Με σφραγίδες ωριμότητας και πειραματισμούς

Κρασιά με πολύπλευρο αφήγημα και άνοιγμα στο ευρύ κοινό για τον ελληνικό αμπελώνα στο Οινόραμα

ΤΟΥ ΓΙΩΡΓΟΥ ΛΑΜΠΙΡΗ

Την όλο και πιο ώριμη εικόνα της εγχώριας οινοποιίας αλλά και τις επίμονες αναζητήσεις των νέων κυρίως οινοποιών σε καινούργια μονοπάτια, με σπάνιες ποικιλίες και φυσικές οινοποιήσεις, έφερε άλλη μια φορά στα χείλη των οινοφίλων το φετινό επετειακό Οινόραμα των 30 χρόνων και των 3.000 περίπου ετικετών. Από την 1η Μαρτίου και για τέσσερις μέρες το Ζάππειο Μέγαρο συγκέντρωσε το ενδιαφέρον του συνόλου της εγχώριας οινικής κοινότητας, καθώς και σημαντικών επισκεπτών με διεθνή οινική ταυτότητα που βλέπουν με ενδιαφέρον την Ελλάδα είτε ως χώρα παραγωγού στο κρασί είτε ως τουριστικού προορισμού με μεγάλα περιθώρια περαιτέρω αύξησης της κατανάλωσης, κυρίως επώνυμων οίνων.

Αν κάτι αποτυπώνεται όλο και εντονότερα στο οινικό



Στη φιάλη αποτυπώνεται δυναμική έκφραση του terroir της Νεμέας και η σοβαρή δουλειά που γίνεται στα βιολογικά αμπελία του Κτήματος Παπαϊωάννου.



Προσήλωση σε τοπικές ποικιλίες για το οινοποιείο «Άκρητος, σύμφωνα με τον Στέλιο Γαλανό.



Πάνω δεξιά: Η νέα γενιά της Τσέλεπος, Άρης και Ανδριανή μαζί με τον συνάδελφο τους οινοποιό από την Μαντινεία, Σωτήρη Μποσινάκη.



Κάτω δεξιά: «Το Οινόγραμμα είναι η μάζωξη της οικογένειας του κρασιού. Γι' αυτό και κάθε είδους συμμετοχή εκεί είναι σημαντική.», είπε ο Κωνσταντίνος Λαζαράκης MW.

Διαφορετικές εκφράσεις Εμφανής η διάθεση πολλών οινοποιών να πειραματιστούν με τις διαφορετικές εκφράσεις μιας ποικιλίας

στερέωμα τα τελευταία χρόνια, αυτό είναι μεταξύ άλλων πολλών η διάθεση πολλών οινοποιών να πειραματιστούν με τις διαφορετικές εκφράσεις που μπορεί να παρουσιάσει μία ποικιλία, η οποία συνδέεται άρρηκτα με επιμέρους περιοχές της χώρας. Ταυτόχρονα, η ζήτηση καταναλωτών για αφρώδη κρασιά ή για ροζέ που ταυτίζονται με το πρότυπο των οίνων τύπου Προβηγκίας, είναι φρουτώδη και συχνά ευκολόπιτα, αποτελούν μερικά από τα στοιχεία της εγχώριας παραγωγής. Το φετινό Οινόγραμμα, ανέδειξε τις νέες αλλά και ήδη γνωστές και εδραιωμένες προσπάθειες οινοποιείων από την Ελλάδα και την Κύπρο. Κατά τον Ντίνο Στεργίδη, γενικό διευθυντή της εταιρείας Vinetum, η οποία διοργανώνει τη έκθεση, το φετινό Οινόγραμμα κρίνεται ως το πιο επιτυχημένο. «Αφενός η συμπλήρωση τριακονταετίας, αφετέρου το γεγονός ότι επισκέφθηκαν την έκθεση πολλοί σημαντικοί πολιτικοί παράγοντες της χώρας συντέλεσαν στην προσπάθειά μας να δείξουμε την δυναμική που έχει το ελληνικό κρασί σε ένα ευρύτερο κοινό. Είναι προς όφελος του ελληνικού κρασιού να αποκτίσει ευρεία αποδοχή και να γίνει γνωστό πέρα από τον κύκλο των ανθρώπων που το εκπροσωπούν άμεσα».

Ο κύριος Στεργίδης επισημαίνει ότι στην φετινή έκθεση ήταν παρόντες πολλοί νέοι επισκέπτες που για πρώτη φορά θέλησαν να αντιληφθούν τι ακριβώς σημαίνει ελληνικό κρασί. Εκτίμησή του είναι ότι τις πόρτες του φετινού

Οινοράματος διέβησαν περίπου 10.000 άτομα. «Στις κύριες τάσεις που αποτυπώνονται πλέον και στον εγχώριο αμπελώνα υφίστανται διεθνείς επιρροές όπως η άνοδος του ροζέ αλλά και του αφρώδους οίνου καθώς και τα κρασιά με χαμηλή ή και μηδενική περιεκτικότητα σε αλκοόλ, που τον τελευταίο καιρό έχουν αρχίσει να εμφανίζονται και στην Ελλάδα. Επιπλέον, αυτό που εγώ βλέπω στην ελληνική αγορά είναι η δημιουργία κρασιών με πολύπλοκο αφήγημα. Οι περισσότεροι οινοποιοί επιδιώκουν να παρουσιάζουν οίνους όπου ο κάθε ένας έχει πολλές πτυχές, που ξεκινούν από το έδαφος, εκτείνονται στο αμπέλι, την ποικιλία και καταλήγουν στην ονομασία», προσθέτει.

Την τάση για ροζέ αξιοποιεί το Κτήμα Παυλίδη

Την τάση ανόδου της ζήτησης για τα ροζέ κρασιά καθώς και τη δημιουργία ενός πολυδιάστου αφηγήματος για κάθε ετικέτα έρχεται μεταξύ άλλων να διατρανώσει το Κτήμα Παυλίδη με έδρα τα Κοκκινόγεια Δράμας. Σύμφωνα με τα όσα επισημαίνει ο Χρόνης Λάλας, υπεύθυνος μάρκετινγκ του οινοποιείου, «σκοπός μας είναι να αξιοποιήσουμε κατά τον καλύτερο τρόπο την κάθε ποικιλία από τα 800 στρέμματα ιδιόκτητου αμπελώνα, ο οποίος εκτείνεται σε διαφορετικά υψόμετρα και διαφορετικής φύσεως εδάφη. Από τη μία περίπτωση έχουμε την οικογένεια «Thema», η οποία είναι η πιο γνωστή οικογένεια κρασιών του Κτήματος, αλλά και τη σειρά μονοποικιλιακών οίνων «Emphasis», με την οποία αποδίδουμε έμφαση στην ποικιλία και στο αμπελοτεμάχιο με λευκά κρασιά από Ασύρτικο και Chardonnay και ερυθρά από Syrah, Αγιωργίτικο και Tempranillo». Στην έκθεση παρουσιάστηκε η νεότερη ετικέτα «Alma», ένα ροζέ κρασί τύπου Προβηγκίας, που προέρχεται από χαρμάνι Αγιωργίτικου-Syrah που παράγεται σε δεξαμενί.

«Το κοινό επιζητά πλέον όλο και πιο έντονα, κρασιά φρουτώδη, φρέσκα, ευκολόπιτα, χωρίς πολλές τανίνες, τα οποία μπορεί να καταναλώσει χωρίς να χρειαστεί να τα παλαιώσει για αρκετά χρόνια, προκειμένου να φανεί ο χαρακτήρας τους σε όλη του τη διάσταση. Αντίστοιχη φιλοσοφία ακολουθούμε και στις ερυθρές οινοποιήσεις με λιγότερη χρήση βαρελιού και κρασιά έτοιμα προς κατανάλωση», συμπληρώνει ο κύριος Λάλας.

Αποκλειστική οινοποίηση της ποικιλίας Χυδριώτικο της Λέσβου

Την προσίλωση σε τοπικές ποικιλίες που ακολουθούν αρκετά οινοποιεία, εκφράζει από την πλευρά του το οινοποιείο «Άκρπτος (=ανόθευτος) Οίνος» της Λέσβου, που αξιοποιεί το Χυδριώτικο. Όπως αναφέρει ο οινοποιός, Στέλιος Γαλανός, «πρόθεσή μας ήταν να παρουσιάσουμε ένα διαφορετικό αποτέλεσμα. Γι' αυτό και χρησιμοποιούμε αποκλειστικά την ποικιλία Χυδριώτικο, ενώ η οινοποίηση πραγματοποιείται μόνο με γηγενείς ζύμες. Διαθέτουμε ιδιόκτητους αμπελώνες 15 στρεμμάτων, οι οποίοι βρίσκονται στο ηφαιστειακό έδαφος της Δυτικής Λέσβου». Ο Άκρπτος Οίνος χαρακτηρίζε-

ται για τη μικρή και επιλεκτική παραγωγή του, καθώς η πρώτη σοδειά του 2020 για το νεοσύστατο οινοποιείο ανήλθε σε 4.800 φιάλες και η δεύτερη του 2021 σε 3.800 φιάλες.

Μοναδική ποικιλία το Μοσχοφίλερο για Μποσινάκη

Τις πολλαπλές εκφράσεις του Μοσχοφίλερου έρχεται να αναδείξει το Οινοποιείο Μποσινάκη που εδρεύει στην Αρχαία Μαντινεία, σε απόσταση 15 χιλιομέτρων έξω από την Τρίπολη. Στο φετινό Οινόγραμμα παρουσίασε για πρώτη φορά την ετικέτα Pet Nat από Μοσχοφίλερο. Η συγκεκριμένη ετικέτα οινοποιείται με τη μέθοδο Pétillant-Naturel (φυσικώς αφρώδες), κατά την οποία το κρασί εμφιαλώνεται πριν ολοκληρωθεί η κυρίως ζύμωση. Όπως αναφέρει ο οινοποιός Κωνσταντίνος Μποσινάκης «επιδιώκουμε είναι να αναδείξουμε αποκλειστικά το Μοσχοφίλερο». Το οινοποιείο δεν διαθέτει ιδιόκτητους αμπελώνες, καθώς το σύνολο των σταφυλιών προέρχεται από συνεργαζόμενους αμπελοργούς. Επόμενο βήμα είναι η δημιουργία ιδιόκτητων αμπελώνων, όπου θα φυτευτεί αποκλειστικά Μοσχοφίλερο, το οποίο αποτελεί την μοναδική ποικιλία που οινοποιεί το Οινοποιείο Μποσινάκη.

Κάθε χρονιά και άλλη ετικέτα

Ο Γιώργος Δαμάσκιος, τρίτης γενιάς παραγωγός του Οινοποιείου Δαμάσκιος, αξιοποιεί τα 200 στρέμματα ιδιόκτητων ξηρικών αμπελώνων στην περιοχή της Νέας Μεσήμβριας Θεσσαλονίκης. Παρουσιάζοντας για πρώτη φορά οινοποίηση από Ξινόμαυρο στην έκθεση, έμπνευση του οινοποιού είναι σε κάθε παραγωγική περίοδο να οινοποιείται άπαξ μία διαφορετική ελληνική ποικιλία, κάθε φορά υπό διαφορετική ετικέτα. «Εως τώρα δημιουργήσαμε πέντε ετικέτες: τον Δαμάσκιος Οίνο σε λευκό, ροζέ, ερυθρό, τον "Βασιλιά για μία μέρα" από Ασύρτικο, ενώ στην έκθεση παρουσιάζουμε και μία νέα ετικέτα από Ξινόμαυρο", το πλαίσιο της προσπάθειάς μας να γίνεται κάθε χρόνο μία και μοναδική νέα εμφιάλωση από μία διαφορετική ελληνική ποικιλία».

ΠΕΡΙΛΗΨΗ ΠΡΟΣΚΛΗΣΗΣ

Το Υπουργείο Αγροτικής Ανάπτυξης και Τροφίμων και ο Οργανισμός Ελληνικών Γεωργικών Ασφαλίσεων ενημερώνει για την έκδοση πρόσκλησης για το Υπομέτρο 5.2 του ΠΑΑ 2014-2022

«Επενδύσεις αποκατάστασης των ζημιών που προκαλούνται στο γεωργικό κεφάλαιο (φυτικό, ζωικό, και πάγιο) από φυσικά φαινόμενα, δυσμενείς καιρικές συνθήκες και καταστροφικά γεγονότα.»

Το καθεστώς ενισχύσεων «Επενδύσεις αποκατάστασης ζημιών» στόχο έχει να στηρίξει την οικονομία των παραγωγών, οι οποίοι δεν έχουν τη δυνατότητα να αντιμετωπίσουν τις δαπάνες επανόρθωσης των ζημιών, που προκλήθηκαν στη γεωργία και κτηνοτροφία από φυσικές καταστροφές και δυσμενή καιρικά φαινόμενα ή κλιματικά γεγονότα, και να συνεχίσουν ομαλά την παραγωγική τους δραστηριότητα.

Στο πλαίσιο του στρατηγικού προγραμματισμού του ΠΑΑ το καθεστώς συμβάλλει στην προτεραιότητα για την Αγροτική Ανάπτυξη «Πρώιμη της οργάνωσης της αλυσίδας τροφίμων, συμπεριλαμβανομένης της μεταποίησης και εμπορίας αγροτικών προϊόντων καθώς και της ευζωίας των ζώων και της διαχείρισης κινδύνων στη γεωργία» και στην περιοχική εστίαση «Στήριξη της διαχείρισης και πρόληψης κινδύνων στη γεωργική εκμετάλλευση».

Πεδίο και γεωγραφικές περιοχές εφαρμογής

α) Το καθεστώς ενίσχυσης εφαρμόζεται στις ΠΕ Καρδίτσας, Τρικάλων, Λάρισας και Μαγνησίας της Περιφέρειας Θεσσαλίας που επλήγησαν από την κακοκαιρία Daniel και τις πυρκαγιές του Ιουλίου 2023, την περιοχή του Δήμου Δομοκού της ΠΕ Φθιώτιδας, της Περιφέρειας Στερεάς Ελλάδας που επλήγη από την κακοκαιρία Daniel, καθώς και στους Δήμους Αλεξανδρούπολης και Σουφλίου της ΠΕ Έβρου, της Περιφέρειας Ανατολικής Μακεδονίας και Θράκης, που επλήγησαν από την καταστροφική δασική πυρκαγιά του Αυγούστου 2023, σύμφωνα με τις ανωτέρω Αποφάσεις του Γενικού Γραμματέα Πολιτικής Προστασίας, παρέχοντας στήριξη για επανόρθωση ζημιών κεφαλαίου σε γεωργικές εκμεταλλεύσεις που αφορούν την **αα)** ανασύσταση ζημιών ζωικού κεφαλαίου και **αβ)** αποκατάσταση ζημιών παγίου κεφαλαίου και εξοπλισμού που έχουν πληγεί από φυσικές καταστροφές, δυσμενή κλιματικά φαινόμενα και καταστροφικά συμβάντα.

β) Σύμφωνα με την παράγραφο 3 του άρθρου 18 του Καν. (ΕΕ) 1305/13, προαπαιτούμενο για την εφαρμογή του καθεστώτος είναι η έκδοση απόφασης (εφεξής Απόφαση Αναγνώρισης) για την επίσημη αναγνώριση της φυσικής καταστροφής που έχει πλήξει μια περιοχή και η οποία αφορά τουλάχιστον στο 30% του γεωργικού δυναμικού που επλήγη από την φυσική καταστροφή.

γ) Το καθεστώς δεν εφαρμόζεται σε γεωργικές εκμεταλλεύσεις: **γα)** για επανόρθωση ζημιών κεφαλαίου από φυσικές καταστροφές που δεν έχουν αναγνωριστεί ως τέτοιες με την Υπουργική Απόφαση, **γβ)** για επανόρθωση ζημιών κεφαλαίου από φυσικές καταστροφές, δυσμενή κλιματικά φαινόμενα και καταστροφικά συμβάντα όταν οι δαπάνες ανασύστασης έχουν χρηματοδοτηθεί εξ' ολοκλήρου από άλλο φορέα και **γγ)** για απώλεια εισοδήματος από φυσικές καταστροφές, δυσμενή κλιματικά φαινόμενα και καταστροφικά συμβάντα.

Πιστώσεις - Χρηματοδότηση

Η δημόσια δαπάνη της πρόσκλησης ανέρχεται στα 45.000.000 € και συγχρηματοδοτείται απολογιστικά από την Ευρωπαϊκή Επιτροπή μέσω του Ευρωπαϊκού Γεωργικού Ταμείου Αγροτικής Ανάπτυξης (ΕΓΤΑΑ) και το Ελληνικό Δημόσιο μέσω του Προγράμματος Δημοσίων Επενδύσεων (ΠΔΕ).

Είδος παρεχόμενων ενισχύσεων

Η στήριξη παρέχεται στο δικαιούχο απολογιστικά με τη μορφή επικορήγησης κεφαλαίου και το ύψος της υπολογίζεται ως ποσοστό των επιλέξιμων δαπανών.

Προϋποθέσεις επιλεξιμότητας δαπανών

Επιλέξιμες είναι οι δαπάνες, οι οποίες πραγματοποιούνται για την αποκατάσταση ζημιών που προκλήθηκαν ως άμεσο επακόλουθο των φυσικών καταστροφών, των δυσμενών κλιματικών φαινομένων ή των καταστροφικών συμβάντων (από εδώ και στο εξής «καταστροφικά αίτια»).

α) Οι δαπάνες προκειμένου να ενισχυθούν θα πρέπει: **αα)** να αφορούν σε αγροτεμάχια των οποίων η νόμιμη κατοχή, διάρκειας κατ' ελάχιστον δέκα (10) ετών από το έτος υποβολής της αίτησης στήριξης, ανήκει στο δικαιούχο, ή στην περίπτωση των μελισσοσπηνών η περιοχή στην οποία βρίσκοντουσαν οι κυψέλες κατά την εκδήλωση του καταστροφικού συμβάντος να ήταν εντός της περιγραφόμενης περιοχής εφαρμογής του μέτρου **αβ)** να αφορούν αποκλειστικά την προς στήριξη εκμετάλλευση, **αγ)** να έχουν εύλογο κόστος υλοποίησης, **αδ)** να έχουν υλοποιηθεί μετά την ημερομηνία υποβολής της αναγγελίας ζημιάς και μέχρι την εκπνοή της περιόδου υλοποίησης εκτός αν διαφορετικά ορίζεται στην απόφαση ένταξης

πράξης, **αε)** να εξυπηρετούν τους σκοπούς για τους οποίους εγκρίθηκαν, **αστ)** να μπορούν να ελεγχθούν και επαληθευτούν, και **αζ)** να μην παρέχουν αδικαιολόγητο πλεονέκτημα σε γεωργική εκμετάλλευση.

β) Οι δαπάνες ελέγχονται όταν ο διοικητικός έλεγχος της αίτησης πληρωμής επιβεβαιώνει ότι: **βα)** το οικονομικό αντικείμενο έχει υλοποιηθεί και εξοφληθεί σύμφωνα με τα οριζόμενα από τη Φορολογική Διοίκηση (για παράδειγμα Κώδικας Φορολογικής Απεικόνισης Συναλλαγών του Ν. 4093/12 (Α' 222) όπως ισχύει κάθε φορά) και **ββ)** το φυσικό αντικείμενο ανταποκρίνεται με εκείνο της απόφασης ένταξης.

γ) Οι δαπάνες επαληθεύονται όταν η επιτόπια επίσκεψη του διοικητικού ελέγχου της αίτησης πληρωμής επαληθεύει ότι οι δαπάνες πράγματι είναι εγκατεστημένες στον τόπο της επένδυσης και λειτουργικές, και το φυσικό τους αντικείμενο ανταποκρίνεται με εκείνο που προέκυψε από τον έλεγχο της περίπτωσης β'.

δ) Δεν κρίνονται επιλέξιμες: **α)** δαπάνες που δεν εξυπηρετούν την υλοποίηση της πρότασης ανασύστασης, όπως δαπάνες για την κανονική λειτουργία της εκμετάλλευσης, δαπάνες συντήρησης, αγοράς εφοδίων κλπ, **β)** δαπάνες που αποσβένονται εντός του έτους, **γ)** ΦΠΑ εκτός της περίπτωσης που δεν είναι ανακτήσιμος και λοιπές δημοσιονομικές δαπάνες, **δ)** δαπάνες αγοράς γης οποιασδήποτε νομικής ή άλλης μορφής (πχ αγροτεμάχιο, οικόπεδο, γήπεδο κλπ) κτιρίων, εγκαταστάσεων, μεταχειρισμένου μηχανολογικού και λοιπού εξοπλισμού, **ε)** τόκοι χρέους, εκτός επικορηγήσεων που δίνονται υπό τη μορφή επιδότησης επιτοκίου ή επιδότησης προμηθειών εγγύησης στ) δαπάνες που υλοποιούνται πριν την εκδήλωση του καταστροφικού συμβάντος, **ζ)** δαπάνες απόσβεσης κατά την έννοια της παραγράφου 3 του άρθρου 69 του Καν. (ΕΕ) 1303/2013 του Ευρωπαϊκού Κοινοβουλίου και του Συμβουλίου, **η)** δαπάνες αγοράς και φύτευσης ετήσιων φυτών, και **θ)** δαπάνες αγοράς και φύτευσης πολυετών φυτειών, των οποίων η εγκατάσταση γίνεται με τη χρήση σπόρου.

Επιλέξιμες δαπάνες

α) Ενισχύονται δαπάνες αποκατάστασης επιλέξιμων ζημιών: **αα)** για την αποκατάσταση παγίου κεφαλαίου και εξοπλισμού μέσω: **i)** της αποκατάστασης υφιστάμενων γεωργικών κτιρίων, εγκαταστάσεων και εξοπλισμού, που είναι σύμφωνη με τις εθνικές και κοινοτικές προδιαγραφές **ii)** της κατασκευής σύγχρονων γεωργικών κτιρίων και εγκαταστάσεων λόγω μετεγκατάστασης που τηρούν τις εθνικές και κοινοτικές προδιαγραφές, **iii)** της αγοράς καινούργιου σύγχρονου εξοπλισμού (σε αντικατάσταση παλαιότερου τύπου) **αβ)** για την ανασύσταση ζωικού κεφαλαίου, συμπεριλαμβανομένων και των μελισσοσπηνών, μέσω **i)** της αντικατάστασης ζημιωθέντος ζωικού κεφαλαίου, **ii)** της αγοράς βελτιωμένου ζωικού κεφαλαίου και **αγ)** γενικές δαπάνες, οι οποίες δεν μπορούν να ξεπερνούν το 10% του συνόλου των δαπανών και αφορούν δαπάνες αμοιβών Μηχανικών, Γεωπόνων και διαχειριστικά έξοδα φακέλου.

β) Δαπάνες για την επίτευξη της ενεργειακής αυτονομίας και ανεξαρτησίας των αγροτικών μονάδων, συνδεδεμένων ή μη διασυνδεδεμένων με το δίκτυο, εφόσον προϋπήρχαν.

γ) Απαραίτητη προϋπόθεση για την υλοποίηση δαπανών του σημείου β, είναι η ύπαρξη ενισχυόμενων δαπανών του σημείου αα της παρούσας.

δ) Οι επενδύσεις του σημείου αα δεν μπορούν να ξεπερνούν σε δυναμική ζωικού κεφαλαίου την αρχική κατάσταση που προϋπήρχε πριν την εκδήλωση του καταστροφικού συμβάντος

Μη επιλέξιμες δαπάνες

Δεν ενισχύονται: **α)** δαπάνες που δεν εξυπηρετούν την υλοποίηση της πρότασης ανασύστασης, όπως δαπάνες για την κανονική λειτουργία της εκμετάλλευσης, δαπάνες συντήρησης, αγοράς εφοδίων κλπ, **β)** ΦΠΑ εκτός της περίπτωσης που δεν είναι ανακτήσιμος και λοιπές δημοσιονομικές δαπάνες, **γ)** δαπάνες αγοράς γης οποιασδήποτε νομικής ή άλλης μορφής (πχ αγροτεμάχιο, οικόπεδο, γήπεδο κλπ) κτιρίων, εγκαταστάσεων, μεταχειρισμένου μηχανολογικού και λοιπού εξοπλισμού, **δ)** δαπάνες που υλοποιούνται πριν την αναγγελία ζημιάς και **ε)** δαπάνες απόσβεσης κατά την έννοια της παραγράφου 3 του άρθρου 69 του Καν. (ΕΕ) 1303/2013 του Ευρωπαϊκού Κοινοβουλίου και του Συμβουλίου.

Ποσά και ποσοστά στήριξης

Το ποσοστό στήριξης ανέρχεται έως το 100% του ποσού των επιλέξιμων επενδυτικών δαπανών για πράξεις αποκατάστασης του παραγωγικού δυναμικού, που έχει πληγεί από φυσικές καταστροφές και καταστροφικά συμβάντα.

Ο ανώτατος επιλέξιμος προϋπολογισμός ανά παραγωγό θα ανέρχεται έως τις 250.000 ευρώ σε περιπτώσεις μετεγκατάστασης ή ανέγερσης γεωργικών κτιρίων και κατασκευών όταν έχει επέλθει ολοσχερής καταστροφή, ενώ σε περιπτώσεις επιδιόρθωσης υφιστάμενης κτιριακής εγκατάστασης έως τις 100.000 ευρώ.

Προϋποθέσεις ένταξης στο καθεστώς

α) Δικαιούχοι του καθεστώτος ενίσχυσης μπορούν να κριθούν τα πρόσωπα που: **αα)** πληρούν τις προϋποθέσεις επιλεξιμότητας **αβ)** να έχουν ενταχθεί σε αναγγελία ζημιάς με την υποβολή και αρχικής αίτησης χορήγησης ενίσχυσης, **αγ)** υποβάλλουν στον τόπο και χρόνο που ορίζονται στην πρόσκληση την αίτηση στήριξης, προκειμένου να ενταχθούν στο καθεστώς, **αδ)** στο πλαίσιο της εγκεκριμένης επενδυτικής πρότασης υλοποιούν δαπάνες που πληρούν τις προϋποθέσεις του καθεστώτος **αε)** υποβάλλουν αίτηση πληρωμής προκειμένου να πιστοποιηθεί η ορθή εκτέλεση του φυσικού και οικονομικού αντικείμενου των δαπανών της επενδυτικής πρότασης και να τους καταβληθεί η αναλογούσα δημόσια οικονομική στήριξη (ενίσχυση), **αστ)** αποδέχονται τη δημοσιοποίηση των προσωπικών τους δεδομένων και τον τρόπο επικοινωνίας που ορίζονται στην πρόσκληση, και **αζ)** αναλαμβάνουν τις υποχρεώσεις που ορίζονται στην πρόσκληση

β) Δεν παρέχεται καμία στήριξη, στις ακόλουθες περιπτώσεις γεωργικών εκμεταλλεύσεων: **βα)** των οποίων οι κάτοχοι αιτούνται τη χρηματοδότηση δαπανών που έχουν ήδη συγχρηματοδοτηθεί εξ ολοκλήρου ή πρόκειται να συγχρηματοδοτηθούν από το ίδιο ή άλλο συγχρηματοδοτούμενο καθεστώς, συμπεριλαμβανομένων των καθεστώτων ενίσχυσης του Ν. 4399/16 (Α' 117) «Θεσμικό πλαίσιο για τη σύσταση καθεστώτων ενισχύσεων ιδιωτικών επενδύσεων για την περιφερειακή και οικονομική ανάπτυξη της Χώρας – Σύσταση αναπτυξιακού συμβουλίου και άλλες διατάξεις» όπως ισχύει κάθε φορά. **ββ)** των οποίων οι κάτοχοι δηλώνουν με την υπεύθυνη δήλωση ψευδή ή ανακριβή στοιχεία εκ προθέσεως, προκειμένου να ενταχθούν στο παρόν καθεστώς ενίσχυσης (όπως στοιχεία σχετικά με το ιδιοκτησιακό καθεστώς, την έκταση της καλλιέργειας, την υπόδειξη άλλης εκμετάλλευσης), **βγ)** για τις οποίες έχει εκδοθεί απόφαση καταλογισμού στο πλαίσιο του παρόντος και του προηγούμενου Προγράμματος Αγροτικής Ανάπτυξης και δεν έχει προσκομιστεί απόδειξη πληρωμής του καταλογισθέντος ποσού, **βδ)** που έχουν εγκαταλειφθεί, **βε)** όταν η ζημιά οφείλεται σε αμέλεια, υπαιτιότητα ή παράλειψη του κατόχου της **βστ)** για ζημιές, κατά το ποσοστό που προέκυψαν, διευρύνθηκαν ή επεκτάθηκαν, επειδή ο κάτοχος της δεν έλαβε έγκαιρα τα κατάλληλα μέτρα για την πρόληψη, τον περιορισμό ή την αποκατάσταση των ζημιών αυτών, **βζ)** που οι εγκαταστάσεις τους καταλαμβάνουν εκτάσεις μέσα στην περίμετρο της ανώτατης στάθμης των φυσικών ή τεχνητών ρευμάτων ή άλλων όγκων γλυκού νερού, οι οποίες αποκαλύπτονται κατά τη διακύμανση της στάθμης του νερού, καθώς επίσης και εκτάσεις, που σύμφωνα με την ισχύουσα νομοθεσία χαρακτηρίζονται σαν «ζώνες έργων» και υφίστανται ζημιές από πλημμύρα, **βη)** σε εκμεταλλεύσεις εκτροφής σαλιγκαριών, σε σποτροφικές επιχειρήσεις, σε επιχειρήσεις μανιταριών, σε επιχειρήσεις γουναφόρων ζώων, σε ιπποστάσια ίππων αθλήσεων και ιπποφορβεία, σε κυνοτροφεία, σε εκμεταλλεύσεις ειδών άγριας πανίδας, σε εκτροφεία θηραμάτων για βρώση, αναψυχή ή αθλητισμό (πχ. αντικείμενο ελεγχόμενου κυνηγιού), σε πάρκα περιβαλλοντικής εκπαίδευσης. Όλα τα παραπάνω ισχύουν και για τους μελισσοκόμους κατόχους μελισσοκομικού βιβλιαρίου.

Δικαιούχοι φυσικά πρόσωπα

α) Δικαιούχος του καθεστώτος δύνανται να κριθεί κάθε φυσικό πρόσωπο που την καταληκτική ημερομηνία υποβολής των αιτήσεων στήριξης πληροί τα ακόλουθα κριτήρια: **αα)** είναι ενεργός γεωργός εγγεγραμμένος στο ΜΑΑΕ, **αβ)** έχει υποβάλλει Ενιαία Αίτηση Εκμετάλλευσης του έτους υποβολής της στήριξης και του έτους εκδήλωσης του ζημιογόνου αιτίου, **αγ)** είναι φορολογικά και ασφαλιστικά ενήμερος, **αδ)** είναι ασφαλιστικά ενήμερος της υποχρεωτικής ασφάλισης του ΕΛ.Γ.Α., έτος 2023 **αε)** είναι νόμιμος κάτοχος της γεωργικής εκμετάλλευσης που υπέστη το ζημιογόνο αίτιο ή μελισσοκόμος κάτοχος μελισσοκομικού βιβλιαρίου και να λειτουργεί νόμιμα.

Δικαιούχοι νομικά πρόσωπα

α) Δικαιούχος του καθεστώτος δύνανται να κριθεί κάθε νομικό πρόσωπο που την καταληκτική ημερομηνία υποβολής των αιτήσεων στήριξης πληροί τα ακόλουθα κριτήρια: **αα)** έχει συσταθεί σύμφωνα με το ισχύον εμπορικό δίκαιο και εμφανίζεται με τη νομική μορφή Ομόρρυθμης Εταιρείας (ΟΕ), Ετερόρρυθμης Εταιρείας (ΕΕ), Εταιρείας Περιορισμένης Ευθύνης (ΕΠΕ), Ανώνυμης Εταιρείας (ΑΕ) και Ιδιωτικής Κεφαλαιουχικής Εταιρείας (ΙΚΕ), **αβ)** είναι μικρομεσαία επιχείρηση, **αγ)** λειτουργεί τουλάχιστον ένα έτος με οικονομικά αποτελέσματα, **αδ)** με την επιφύλαξη της περίπτωσης β', έχει διάρκεια τουλάχιστον δέκα (10) έτη από την καταληκτική ημερομηνία υποβολής των αιτήσεων στήριξης και σε κάθε περίπτωση τέτοια που να καλύπτει τις μακροχρόνιες υποχρεώσεις του καθεστώτος, **αε)** είναι εγγεγραμμένο στο ΜΑΑΕ, **αστ)** έχει την ιδιότητα του ενεργού γεωργού και η κύρια δραστηριότητά του είναι η γεωργία, **αζ)** έχει υποβάλλει Ενιαία Αίτηση Εκμετάλλευσης του έτους υποβολής του έτους εκδήλωσης του ζημιογόνου αιτίου **αν)** είναι ασφαλιστικά και φορολογικά ενήμερο, **αθ)** είναι ασφαλιστικά ενήμερο της υποχρεωτικής ασφάλισης του ΕΛ.Γ.Α. σύμφωνα με τον Ν. 3877/2010 όπως ισχύει κάθε φορά για το έτος εκδήλωσης του ζημιογόνου αιτίου, 2023, **αι)** δεν τελεί υπό πτώχευση, λύση, αναγκαστική διαχείριση ή εκκαθάριση, **ακ)** είναι νόμιμος κάτοχος της γεωργικής εκμετάλλευσης που υπέστη το ζημιογόνο αίτιο, **αλ)** η εκμετάλλευση λειτουργεί νόμιμα και **αμ)** αποδέχεται την υποβολή της αιτούμενης πρότασης στήριξης στο καθεστώς της παρούσας

β) Κατά παρέκκλιση του εδαφίου αδ) της περίπτωσης α' πιο πάνω, νομικά πρόσωπα που την καταληκτική ημερομηνία υποβολής των αιτήσεων στήριξης έχουν διάρκεια ισχύος μικρότερη των δέκα (10) ετών δύνανται να την παρατείνουν το αργότερο μέχρι την έκδοση της απόφασης ένταξης στο καθεστώς. Η διάρκεια του νομικού προσώπου υπολογίζεται ως διαφορά μεταξύ του έτους της καταληκτικής ημερομηνίας υποβολής των αιτήσεων στήριξης και του έτους λύσης της εταιρικής σχέσης.

γ) Δεν γίνεται δεκτή η αορίστου διάρκειας ισχύος της εταιρικής σχέσης. Θα πρέπει να προσαρμοστεί στη δεκαετία

δ) Για την εφαρμογή της παρούσας όπου γίνεται χρήση του όρου «νομικό πρόσωπο» νοείται το νομικό πρόσωπο της παρούσας παραγράφου. και όχι νομικά πρόσωπα που ανήκουν σε Ομάδα Γεωργών ή που ελέγχονται από αυτές.

ε) Δεν δύνανται να κριθούν δικαιούχοι του καθεστώτος υπό σύσταση νομικά πρόσωπα.

Προαπαιτούμενα υποβολής αίτησης στήριξης: Αναγγελία Ζημιάς– Εκτίμηση

α) Οι ενδιαφερόμενοι πρέπει να έχουν ενταχθεί σε αναγγελία ζημιάς, με την υποβολή Αρχικής Αίτησης Χορήγησης Ενίσχυσης.

β) Η αναγγελία Ζημιάς, και το οριστικό πόρισμα εκτίμησης του ΕΛ.Γ.Α. ή των Επιτροπών Κρατικής Αρωγής είναι απλώς προαπαιτούμενα για τη χορήγηση της στήριξης και δεν παρέχουν κανένα δικαίωμα στη στήριξη στον ενδιαφερόμενο εάν:

βα) η αναγγελία Ζημιάς δεν έχει υπαχθεί στην Απόφαση Αναγνώρισης, **ββ)** δεν έχει δημοσιοποιηθεί το καθεστώς μέσω της πρόσκλησης εκδήλωσης ενδιαφέροντος, και **βγ)** δεν έχει υποβληθεί η αίτηση υπαγωγής στο καθεστώς.

Περίοδος υποβολής αιτήσεων στήριξης

(αιτήσεων υπαγωγής στο καθεστώς – φάκελος υποψηφιότητας)

α) Οι ενδιαφερόμενοι που επιθυμούν να υπαχθούν στο καθεστώς ενίσχυσης, υποβάλλουν αίτηση στήριξης (φάκελος υποψηφιότητας) ηλεκτρονικά.. Η υποβολή των αιτήσεων στήριξης **αρχίζει την 7/03/2024 και λήγει την 30/04/2024** και ώρα 15:00.

Αίτηση στήριξης

α) Η αίτηση στήριξης περιλαμβάνει: **αα)** τα στοιχεία του υποψηφίου και της γεωργικής του εκμετάλλευσης, **αβ)** τον τίτλο της πρότασης επανόρθωσης, **αγ)** την τεκμηρίωση της επιλεξιμότητας του υποψηφίου όπως ορίζεται στην Πρόσκληση, **αδ)** την περιγραφή του σχεδίου επανόρθωσης, **αε)** την τεκμηρίωση των προϋποθέσεων επιλεξιμότητας δαπανών, του αιτούμενου προϋπολογισμού και του εύλογου κόστους αυτών, **αστ)** στοιχεία για τον υπολογισμό των δεικτών Παρακολούθησης και Αξιολόγησης του καθεστώτος, **αζ)** τη δήλωση αποδοχής των όρων και προϋποθέσεων της πρόσκλησης εκδήλωσης ενδιαφέροντος, **αν)** τα δικαιολογητικά υποβολής όπως αυτά ορίζονται στην Πρόσκληση, **αθ)** κατάλογο με τα υποβληθέντα δικαιολογητικά και **αι)** κατάλογο δαπανών των ενεργειών και εργασιών επανόρθωσης.

β) Τα δικαιολογητικά της αίτησης στήριξης είναι πρωτότυπα ή αντίγραφα και σε κάθε περίπτωση πρέπει να είναι ευκρινή. Δικαιολογητικά που δεν είναι ευκρινή δεν λαμβάνονται υπόψη στον διοικητικό έλεγχο της αίτησης στήριξης (αξιολόγηση). Οι υπεύθυνες δηλώσεις του Ν. 1599/1986 (Α' 75) όπως ισχύει κάθε φορά υποβάλλονται θεωρημένες μέσω της πλατφόρμας gov.gr.

γ) Η αίτηση στήριξης αποτελείται από τον ηλεκτρονικό φάκελο και το σύνολο των παραπάνω υποβάλλονται ηλεκτρονικά. Ο ηλεκτρονικός φάκελος της αίτησης στήριξης υποβάλλεται μέσω του Πληροφοριακού Συστήματος ΟΠΣΑΑ που λειτουργεί στον ιστότοπο <https://www.opsaa.gr/RDIIS>. Μετά την επιτυχή ηλεκτρονική υποβολή του ηλεκτρονικού φακέλου της αίτησης στήριξης είναι δυνατή η οριστικοποίησή του στο σύστημα. Με την οριστικοποίησή του χορηγούνται αυτόματα: **γα)** μοναδικός κωδικός καταχώρησης, **γβ)** ημερομηνία οριστικοποίησης, **γγ)** κατάλογος με τα υποβληθέντα δικαιολογητικά, **γδ)** κατάλογος δαπανών, **γε)** αποδεικτικό κατάθεσης. Η ημερομηνία οριστικοποίησης λαμβάνεται υπόψη για το εμπρόθεσμο της υποβολής της αίτησης στήριξης. Η ορθή καταχώρηση και υποβολή του ηλεκτρονικού φακέλου στο πληροφοριακό σύστημα ΟΠΣΑΑ, η πληρότητά του και η εμπρόθεσμη οριστικοποίησή του είναι της αποκλειστικής ευθύνης του υποψηφίου.

δ) Ο ηλεκτρονικός φάκελος της αίτησης στήριξης όπως παράγεται μετά την οριστικοποίησή του από το πληροφοριακό σύστημα ΟΠΣΑΑ επέχει θέση υπεύθυνης δήλωσης του ν. 1599/1986 (Α' 75) όπως ισχύει κάθε φορά.

Η αναλυτική περιγραφή του Υπομέτρου 5.2, οι εμπλεκόμενοι φορείς, οι επιλεξιμότητες των υποψηφίων και των γεωργικών εκμεταλλεύσεων, η διαδικασία αξιολόγησης και έγκρισης των δικαιούχων, η διαδικασία καταβολής των οικονομικών ενισχύσεων καθώς και οι δεσμεύσεις και υποχρεώσεις των δικαιούχων αναφέρονται στην αριθμ.1874/15-2-2024 Υπουργική Απόφαση (ΦΕΚ 1187 Β') και στην αναλυτική πρόσκληση του Υπομέτρου που βρίσκονται στους δικτυακούς τόπους του ΕΛ.Γ.Α (www.elga.gr) και της Γενικής Γραμματείας Ενωσιακών Πόρων και Υποδομών (<http://www.agrotikianaptixi.gr>) του ΥπΑΑΤ.

Τυχόν ειδικότερες πληροφορίες παρέχονται από τον ΕΛ.Γ.Α στα τηλέφωνα 2107490457, 2107490466 και 2107490551 και στις ηλεκτρονικές διευθύνσεις info@elga.gr και m.loukidou@elga.gr.



Με τη συγχρηματοδότηση της Ελλάδας και της Ευρωπαϊκής Ένωσης



Νέα προκήρυξη από το Ανάκαμψης για αγρότες την άνοιξη

Στα 126 εκατ. ευρώ ανέρχεται, μέχρι στιγμής, το ποσό που έχει εκταμειωθεί, μέσω προκαταβολών και αιτημάτων πληρωμής, από τους πόρους του Ταμείου Ανάκαμψης και Ανθεκτικότητας, ύψους 590 εκατ. ευρώ, που προορίζονται για τη χρηματοδότηση επενδύσεων, στο πλαίσιο των 6 δράσεων αγροδιατροφής, που έχει σε εξέλιξη το ΥΠΑΑΤ.

Το πράσινο φως έχουν εξασφαλίσει, για την ώρα, 248 αιτήματα, με μια δημόσια δαπάνη που

προσεγγίζει τα 300 εκατ. ευρώ κι οι αξιολογήσεις συνεχίζονται, ενώ συνολικά στις προσκλήσεις που «τρέχουν» μέσω των 6 δράσεων, έχουν υποβληθεί 851 αιτήματα που ζητούν 764 εκατ. ευρώ.

Από αυτά, τα 272 εκατ. ευρώ αφορούν αιτήματα που υποβλήθηκαν από δυνάμει δικαιούχους της Κεντρικής Μακεδονίας (σ. σ. 8 από το νομό Πέλλας, ύψους επενδύσεων 83 εκατ. ευρώ και δημόσια δαπάνη 40 εκατ. ευρώ). Τα στοιχεία,

για τη μέχρι τώρα πορεία των δράσεων παρουσίασε ο γενικός γραμματέας Αγροτικής Πολιτικής και Διαχείρισης Κοινοτικών Πόρων, Κων. Μπαγιέντας, σε ημερίδα με θέμα: «Χρηματοδοτικά εργαλεία για την ανάπτυξη του πρωτογενή τομέα μέσω του ΣΣ ΚΑΠ 2023-2027», στα Γιαννιτσά.

Μάλιστα, επεσήμανε πως «στόχος είναι μέσα στο Μάρτιο, όλοι οι πρώτοι κύκλοι προσκλήσεων να ολοκληρωθούν». **ΛΕΩΝΙΔΑΣ ΛΙΑΜΗΣ**



ΑΠΟΛΕΙΞ
από τον Daniel

700

από τα 750 αιγοπρόβατα

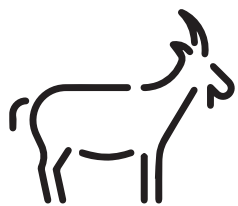

120

κατσίκες Ζάανεν
ΝΕΑ ΠΑΡΑΓΓΕΛΙΑ

ΠΑΡΑΓΩΓΙΚΗ ΔΥΝΑΤΟΤΗΤΑ
πριν την καταστροφή

250

τόνοι αιγοπρόβειου/έτος



● **ΣΥΝΟΛΙΚΟ ΥΨΟΣ ΖΗΜΙΑΣ 500.000**

● **ΚΡΑΤΙΚΗ ΑΠΟΖΗΜΙΩΣΗ 16.000**
Μέχρι στιγμής

Οι δύο κτηνοτρόφοι της Φάρμας Στάλος στη Ζηλευτή Τρικάλων ξαναφτιάχνουν με ίδιες δυνάμεις από την αρχή το κοπάδι τους, που έχασαν στις πλημμύρες Σεπτεμβρίου

ΤΟΥ ΓΙΩΡΓΟΥ ΛΑΜΠΙΡΗ

Έχοντας υποστεί σχεδόν ολοκληρωτική καταστροφή από την κακοκαιρία Daniel τον περασμένο Σεπτέμβριο, ο Θάνος Ζούζουλας και η Ιωάννα Καρρά, ιδιοκτήτες της Φάρμας Στάλος με έδρα τη Ζηλευτή Τρικάλων, παρέλαβαν πρόσφατα 120 κατσίκες Ζάανεν σε μία προσπάθεια να αποκαταστήσουν σταδιακά τις ζημιές που υπέστησαν και την σχεδόν καθολική απώλεια του ζωικού τους κεφαλαίου. Τα συγκεκριμένα ζώα θα χρειαστούν περί τους οκτώ μήνες για να γίνουν παραγωγικά καθότι αυτή την περίοδο ζευγαρώνουν, ενώ η περίοδος κύησης διαρκεί πέντε μήνες.

Παρά τα ελάχιστα χρήματα που έλαβαν ως κρατική αρωγή προκειμένου να αποζημιωθούν από τις καταστροφές, οι δύο κτηνοτρόφοι αποφάσισαν να κινηθούν με ίδιες δυνάμεις, οικονομική στήριξη από το οικογενειακό τους περιβάλλον και ένα μικρό ποσό δανεισμού από την τράπεζα προκειμένου να είναι σύντομα και πάλι σε θέση να παράγουν γάλα. «Βρεθήκαμε αντιμέτωποι με το απόλυτο τίποτα και χρειάστηκε να ξεκινήσουμε πάλι από την αρχή. Λάβαμε τον Νοέμβριο του 2023 μία προκαταβολή αποζημίωσης, η οποία δεν επαρκούσε σε καμία περίπτωση για να αποκαταστήσουμε τις ζημιές. Για να παραγγείλουμε τα πρώτα 120 ζώα που έφτασαν πριν από λίγες ημέρες στη μονάδα μας, λάβαμε



Από το κοπάδι των 750 ζώων της φάρμας χάθηκαν περίπου 700 ζώα, με τη ζημιά να ανέρχεται στα 200.000 ευρώ.

Ανασυγκρότηση μετά τον Daniel Η Φάρμα Στάλος βάζει στην παραγωγή 120 κατσίκες Ζάανεν

προκαταβολή από την ΕΒΟΛ με την οποία συνεργαζόμαστε, ενώ δανειστήκαμε χρήματα από δικούς μας ανθρώπους και την τράπεζα. Στη συνέχεια παραγγείλαμε τα ζώα σε συνεργασία με την Proud Farm Group της Κοζάνης, από την Goat Improvement Company στην Ολλανδία», περιγράφει η Ιωάννα Καρρά.

Πλήρως παραγωγικά τα ζώα που πνίγηκαν

Η φάρμα ξεκίνησε να δημιουργείται από τους δύο κτηνοτρόφους το 2020 και ολοκληρώθηκε το καλοκαίρι του 2023 λίγο πριν ο Daniel τους φέρει ξανά στο

σημείο από όπου ξεκίνησαν. Τα ζώα που πνίγηκαν πλημμύρες είχαν φτάσει σε πλήρη παραγωγική δυνατότητα με συνολική παραγωγή 250 τόνους αιγοπρόβειου γάλακτος ετησίως και προοπτική στο τέλος της προηγούμενης χρονιάς να φτάσουν τους 300 τόνους.

Το μεγαλύτερο μέρος του ζωικού πληθυσμού ήταν πρόβατα κίωτικης φυλής και Λακόν καθώς και κατσίκες Ζάανεν και Μούρθη. Για την παραγωγή των νέων ζώων που έφτασαν στη φάρμα τους απαιτήθηκαν περί τις 65.000 ευρώ και ενώ από το κοπάδι των συνολικά 750 ζώ-



Μία μόνο νοθεία με αγελαδινό γάλα σε 57 δείγματα φέτας

Περιορισμένης έκτασης φαίνεται να είναι η νοθεία που εντοπίζουν οι εκτεταμένοι έλεγχοι που διενεργούν το τελευταίο διάστημα οι αρμόδιες ελεγκτικές αρχές του υπουργείου Αγροτικής Ανάπτυξης. Αυτό προκύπτει από μέχρι στιγμής αποτελέσματα που έδωσε στη δημοσιότητα το υπουργείο που τονίζει ότι οι έλεγχοι σε σημεία λιανικής και στα super markets αλλά και σε πύλες εισόδου στη χώρα θα εντατικοποιηθούν. Για την

ακρίβεια, έως σήμερα από τα 103 δείγματα που έχουν σταλεί στο Γενικό Χημείο του Κράτους, τα 86 αφορούν τη φέτα, εκ των οποίων στα 57 έχουν ολοκληρωθεί οι αναλύσεις. Στα 55 δεν προέκυψαν ευρήματα ενώ, ένα είναι νοθευμένο με αγελαδινό γάλα και σε ακόμη ένα διαπιστώθηκε μεγαλύτερη υγρασία από την προβλεπόμενη.

Αποτέλεσμα των ελέγχων η επιβολή προστίμων ύψους 130.000 ευρώ σε 12 επιχειρήσεις

στον τομέα γάλακτος, ενώ σε ακόμα 300 σε επιχειρήσεις εμπορίας νωπών οπωροκηπευτικών έχουν επιδοθεί συστάσεις, πριν την επιβολή προστίμων. Επίσης στον τομέα γαλακτοκομικών, εντός του Μαρτίου, θα επιδοθούν πρόστιμα σε 16 επιχειρήσεις, ύψους 267.286 ευρώ. Οι παραβάσεις αφορούν ισοζύγια γάλακτος, εκτός ΠΙΟΠ και οδηγούν σε κυρώσεις χωρίς να απαιτείται πόρισμα πρωτοβάθμιας ή δευτεροβάθμιας Επιτροπής.



Αναδιάρθρωση πριν να είναι αργά στα ξινά απαιτεί η ευρωπαϊκή αγορά

ων που είχαν στην ιδιοκτησία τους κάθηκαν περίπου 700 ζώα, με τη ζημία να ανέρχεται σε τουλάχιστον 200.000 ευρώ. «Επιπλέον, το σύνολο του μηχανολογικού εξοπλισμού υπέστη σοβαρές ζημιές, καταστράφηκαν τα αποθέματα ζωοτροφών που είχαμε στις αποθήκες μας. Υπολογίζουμε ότι συνολικό το κόστος από την καταστροφή για τη φάρμα μας άγγιξε τις 500.000 ευρώ», αναφέρει η ίδια.

Αυτή τη στιγμή έχουν καταθέσει φάκελο αποζημίωσης για τον μηχανολογικό εξοπλισμό και τις ζωοτροφές, χωρίς προς το παρόν να έχουν εισπράξει κάποιο ποσό ως αποζημίωση από το κράτος, με μοναδική εξαίρεση 12.000 ευρώ που έλαβαν ως προκαταβολή καθώς και 4.000 ευρώ για όσους παραγωγούς διατηρούσαν κτηριακές εγκαταστάσεις.

«Το ποσό που έχουμε ζητήσει με βάση τα τιμολόγια που καταφέραμε να συλλέξουμε για την αποζημίωση μηχανημάτων και ζωοτροφών υπερβαίνει τις 150.000 ευρώ. Σε ό,τι αφορά το ζωικό κεφάλαιο η εκτίμηση του ΕΛΓΑ αναφέρει ότι θα λάβουμε 120 ευρώ για κάθε πρόβατο και 125 ευρώ για τα γίδια».

Προσπάθεια επαναλειτουργίας

Στην πληγείσα κτηνοτροφική μονάδα στη Ζηλευτή Τρικάλων, πλέον έχει ολοκληρωθεί ο καθαρισμός και η απολύμανση των κτηριακών εγκαταστάσεων προκειμένου να είναι και πάλι λειτουργικές και βιώσιμες. Προσπάθεια των δύο κτηνοτρόφων είναι να θέσουν και πάλι σε λειτουργία τις δύο αλμекτικές μηχανές, επισκευάζοντας τις ζημιές και σταδιακά να επανέλθουν σε πλήρεις ρυθμούς παραγωγής και να μην χαθεί πολύτιμος χρόνος.



Ζήτηση

Οι αγοραστές προτιμούν προϊόν άσπερμο, μεγάλου μεγέθους, με χοντρή φλούδα και ανθεκτικότητα σε φυσικούς εχθρούς και κλιματικά φαινόμενα

Καταλύτη για την μετατροπή της «ευκαιριακής» ευφορίας στα εσπεριδοειδή σε μία μόνιμη ανάπτυξη του κλάδου πρέπει να αποτελέσουν οι διεθνείς συγκυρίες που έκαναν μέχρι τον Ιανουάριο το ελληνικό προϊόν ανάρπαστο. Η μειωμένη παγκόσμια παραγωγή και τα φυτογυινομικά προβλήματα που αντιμετωπίζουν οι καλλιέργειες στη Λατινική Αμερική λόγω κλιματικής κρίσης, έχουν συντελέσει από τη μία πλευρά στο να πάρουν την ανιούσα οι τιμές, απ' την άλλη αναδεικνύουν και τις διαχρονικές παθογένειες της ελληνικής παραγωγής.

Ένα από τα σημαντικότερα προβλήματα του κλάδου αποτελεί η έλλειψη ποικιλιακής πολυμορφίας. Η συντριπτική πλειοψηφία των παραγωγών παράγουν πορτοκάλια Ναβαλίνες, Μέρλιν, Βαλέντσια και μανταρίνια Κλημεντίνες σε γερασμένους οπωρώνες, δίχως οποιαδήποτε βελτίωση σε επίπεδο έρευνας εδώ και δεκαετίες. Σε αυτή την ελληνική πραγματικότητα στάθηκε και ο Σπύρος Ταμπάκης, ιδιοκτήτης της εξαγωγικής αγροεπιχείρησης Tampakis Fresh, μιλώντας σε διεθνή μέσα.

Η είσοδος ανταγωνιστικών ποικιλιών εσπεριδοειδών έχει αντίκτυπο στην ευρωπαϊκή ζήτηση, εζηγεί ο εξαγωγέας. «Η ζήτηση για

πορτοκάλια είναι χαμηλή αυτή τη στιγμή, λόγω έλλειψης μεγάλων μεγεθών και έντονου ανταγωνισμού από την Αίγυπτο. Θετικό είναι το γεγονός ότι οι τιμές του κυριού πορτοκαλιού στην Ελλάδα αυξήθηκαν από 8 λεπτά το κιλό πέρσι στα 22 λεπτά φέτος».

Η αγορά ζητάει περισσότερες μεγαλύτερες ποικιλίες και υψηλότερη διατηρησιμότητα. Το πρόβλημα με την ελληνική παραγωγή έγινε πασιφανές τον Δεκέμβριο του 2022, όταν η ζέση που επικρατούσε υποβάθμισε σημαντικά τις κλημεντίνες και οδήγησε τον κλάδο σε αναζήτηση κονδυλίων για de minimis. Με βάση τα κλιματικά μοντέλα, το σκηνικό του ήπιου χειμώνα θα αποτελέσει τη νόρμα για τη χώρα μας τα επόμενα χρόνια, καθιστώντας τη στροφή σε ποικιλίες με πιο χοντρή φλούδα και μεγαλύτερο μέγεθος μονόδρομο.

Κάποια βήματα έχουν γίνει προς αυτή την κατεύθυνση. Στην Αιτωλοακαρνανία για παράδειγμα έχουν γίνει αρκετές φυτεύσεις τα τελευταία χρόνια με πιο όψιμες ποικιλίες όπως τα Λάνε Λέιτ. Βέβαια το ουσιαστικό ζητούμενο είναι να στραφούν ακόμα περισσότεροι παραγωγοί σε ποικιλίες άσπερμες, με μεγάλη ανθεκτικότητα στις καταπονίσεις.

Δικαστικά κινούνται τευτλοπαραγωγοί για την αδυναμία εξυγίανσης EBZ

Τη νομική οδό θα ακολουθήσουν πρώην τευτλοπαραγωγοί για τη μη εφαρμογή του εγκεκριμένου σχεδίου εξυγίανσης της EBZ ΑΕ, που έχει οδηγήσει σε εγκατάλειψη της τευτλοκαλλιέργειας, αλλά και σε εξάρτηση της χώρας από εισαγωγές ζάχαρης. Το θέμα απασχόλησε σύσκεψη που πραγματοποιήθηκε προ ολίγων ημερών στο Πλατύ Ημαθίας, με συμμετοχή παραγωγών από πολλές περιοχές της χώρας όπως Πέλλα, Ημαθία, Σέρρες, Θεσσαλία, Ροδόπη και Έβρο και λήφθηκε ομόφωνα απόφαση να υπάρξει προσφυγή στη δικαιοσύνη ώστε να αναζητηθούν ευθύνες για την κατάσταση που έχει διαμορφωθεί. «Με βάση την απόφαση για εξυγίανση της βιομηχανίας, το 2022 θα έπρεπε να έχουν σπαρθεί πανελλαδικά 60.000 στρέμματα με τεύτλα και το 2023 τουλάχιστον 80.000 στρέμματα και δεν υπάρχει τίποτα», τόνισε ο πρόεδρος του Αγροτικού Συλλόγου Αλεξάνδρειας Ημαθίας, Γιώργος Διαμαντόπουλος, τονίζοντας πως οι τευτλοπαραγωγοί ζητούν να εφαρμοστούν οι δικαστικές αποφάσεις για την εξυγίανση, που αφορούσε, μεταξύ άλλων, τη διατήρηση της τευτλοκαλλιέργειας, αλλά και τη συνέχιση της παραγωγικής λειτουργίας της βιομηχανίας.

Όπως εξήγησε ο κ. Παπαδόπουλος, αποφασίστηκε να κατατεθεί αγωγή κατά των διοικήσεων της EBZ από το 2016 και θα ζητηθεί ανάκληση της απόφασης του 2020 με βάση την οποία θα υλοποιούνταν εντός τριετίας το σχέδιο εξυγίανσης της βιομηχανίας που είχε εκπονήσει η Τράπεζα Πειραιώς. Σε συνάρτηση με το πότε θα συγκεντρωθούν τα περίπου 7.000 ευρώ που απαιτούνται, αρχικά, για τους νομικούς, θα δρομολογηθεί και η υποβολή της προσφυγής στη Δικαιοσύνη.

Νωρίτερα ο νομικός Αντώνης Μαρκούλης που θα αναλάβει να τρέξει τα νομικά βήματα ενημέρωσε τους παριστάμενους τευτλοπαραγωγούς πως η συμφωνία εξυγίανσης προκλήθηκε από το βάρος των οφειλών της EBZ προς την Τράπεζα Πειραιώς και τους τευτλοπαραγωγούς, οπότε έπαψε να λειτουργεί το εργοστάσιο το Πλατύ το οποίο ήταν ενεργό έως το 2018. Κατόπιν η πιστώτρια Τράπεζα προέβη στην υποβολή σχεδίου εξυγίανσης για να τακτοποιηθούν οι οφειλές και να επαναλειτουργήσει η βιομηχανία και να παραχθούν τεύτλα. **ΛΕΩΝΙΔΑΣ ΛΙΑΜΗΣ**



Οι εκτατικές ενισχύσεις σημείο προβληματισμού μετά το 2027

Μ' αυτή τη λογική η Ουκρανία όταν γίνει μέλος της ΕΕ θα λάβει το 1/4 των επιδοτήσεων

ΤΟΥ ΓΙΩΡΓΟΥ ΚΟΝΤΟΝΗ
kontonis@agronews.gr

Να περάσουν οι δομικές αλλαγές στους κανονισμούς της ΚΑΠ ακόμα και πριν τις Ευρωεκλογές του Μαΐου, εξετάζει η Κομισιόν με στόχο αυτές να εφαρμοστούν από το έτος ενισχύσεων 2024, ωστόσο οι αγρότες δεν θα πρέπει να περιμένουν σοβαρές παρεκκλίσεις ως προς τους φιλοπεριβαλλοντικούς στόχους, ούτε κάποια γενναία αναδιάρθρωση προς την εμπορική πολιτική και τις εισαγωγές από Τρίτες Χώρες.

Τα παραπάνω υποστήριξε ο Αναλυτής Πολιτικών της DG Agri, Πέτρος Αγγελόπουλος, μιλώντας την περασμένη Πέμπτη στο Ινστιτούτο Περιφερειακής Ανάπτυξης, σε επιτελείς του ΥΠΑΑΤ και καθηγητές του Γεωπονικού Αθηνών που είναι στην ομάδα χάραξης του Στρατηγικού Σχεδίου της ΚΑΠ. Μιλώντας συγκεκριμένα για το τι μέλλει γεννέσθαι από εδώ και πέρα, ο κ. Αγγελόπουλος ανέφερε πως υπάρχουν πιέσεις από τα κράτη-μέλη να γίνουν σύντομα οι τροποποιήσεις του στρατηγικού σχεδίου, κάτι που εξετάζεται, αν και η θέση της Κομισιόν είναι αυτές να γίνουν από τον επόμενο χρόνο. Ως εκ τούτου, έκανε λόγο για «στοχευμένες» αλλαγές μέσα από τις 500 προτάσεις των κρατών-μελών, χωρίς όμως να δώσει μία πιο ξεκάθαρη εικόνα. Μέσα σε αυτές θα είναι η εξαίρεση των εκμεταλλεύσεων κάτω των 100 στρεμμάτων από τους κανόνες αιρεσιμότητας, διευκολύνσεις στο monitoring και ορισμένες τροποποιήσεις στις πράσινες υποχρεώσεις.

Αναφορικά με το μέλλον της ΚΑΠ, ο ίδιος είπε πως αυτή την περίοδο γίνεται η μελέτη ε-

πιπτώσεων της εφαρμογής της και το 2025 όπου θα έχει αποφασιστεί και το Πολυετές Δημοσιονομικό Πλαίσιο, θα γίνει η επίσημη πρόταση της Κομισιόν για την ΚΑΠ μετά το 2027.

Μεγάλο ενδιαφέρον είχαν οι προβληματισμοί που εξέφρασαν οι καθηγητές του ΓΠΑ και σύμβουλοι για το σχεδιασμό της ΚΑΠ στην Ελλάδα, Στάθης Κλωνάρης και Κωνσταντίνος Τσιμπούκας. Ο κ. Κλωνάρης εστίασε σε 3 ζητήματα:

● **Πρώτον:** Το ζήτημα της ένταξης της Ουκρανίας στην ΕΕ. Όπως είπε το 2030 που θα είναι μέλος της από τα 365 δις ευρώ της ΚΑΠ, σε αυτήν πρέπει να πάνε τα 86 δις ευρώ μειώνοντας τον προϋπολογισμό στη χώρα μας δραματικά. Στην ερώτηση πώς θα το αντιμετωπίσει αυτό η Κομισιόν, ο κ. Αγγελόπουλος συμμερίστηκε τους προβληματισμούς και είπε πως «τώρα συλλέγουμε στοιχεία, το θέμα διεύθυνσης και όλα θα εξαρτηθούν από το νέο Πολυετές Δημοσιονομικό Πλαίσιο».

● **Δεύτερον:** Η ΚΑΠ είναι εκθρική προς τις μικρές και οικογενειακές εκμεταλλεύσεις που είναι ο πυλώνας της ελληνικής γεωργίας, καθώς όλες οι άμεσες ενισχύσεις δίνονται με συ-

νάρτηση το μέγεθος της εκμετάλλευσης (εκταρικά). Για αυτό, ο κ. Κλωνάρης πρότεινε να παρέχονται με έναν άλλο τρόπο, όπως για παράδειγμα με μέτρηση Τυπικής Απόδοσης ενός αγρότη.

● **Τρίτον:** Αν τελικά μετά τις ευρωεκλογές μπου πολλά κόμματα που είναι κατά του ευρωπαϊκού δομήματος, πώς θα σχεδιαστεί η νέα ΚΑΠ το 2025 και με ποια κονδύλια; Ο κ. Αγγελόπουλος επ' αυτού συμφώνησε πως πολλά θα εξαρτηθούν από την κατανομή των δυνάμεων.

Από την πλευρά του ο κ. Τσιμπούκας έθεσε τον προβληματισμό του και την λεγόμενη «κοινωνική αιρεσιμότητα» που πρέπει να ισχύσει από το 2025. Όπως είπε οι επιπτώσεις για τους δενδροκαλλιεργητές και τους κτηνοτρόφους θα είναι πολύ μεγάλες, θα έχουμε νέες αντιδράσεις σε σύντομο χρονικό διάστημα και πρέπει με κάποιον τρόπο να υπάρξει οικονομική υποστήριξη για αυτήν την υποχρέωση. Παράλληλα, συμφώνησε πως θα διευκόλυνε η πληρωμή των άμεσων ενισχύσεων να είναι πολυπαραγοντική (π.χ να λαμβάνει υπόψη την εργασία, το κεφάλαιο κ.λπ) για να γίνεται πράγματι δίκαιη κατανομή. Επίσης, εξέφρασε και τους προβληματισμούς του για το μέγεθος των επιδοτήσεων στα eco-schemes που δεν συνάδουν με τη φιλοδοξία τους και δεν ανταποκρίνονται στην πραγματικότητα. «Ίδια χρήματα, επιπλέον υποχρεώσεις έχουν οι αγρότες», ανέφερε. Στα παραπάνω, το στέλεχος της Κομισιόν, είπε χαρακτηριστικά «δεν διαφωνώ σε τίποτα», και πως «θέλουμε να κάνουμε τις αλλαγές στο πλαίσιο διαλόγου. Έχουμε 500 προτάσεις από κράτη μέλη να εξετάσουμε και υπάρχουν ακόμα υψηλές περιβαλλοντικές φιλοδοξίες».



Διάλογος με αγρότες

Την Πέμπτη 7 Μαρτίου ξεκίνησε και η διαδικασία συνεντεύξεων και συμπλήρωσης ερωτηματολογίων με αγρότες που τρέχει η Κομισιόν

Ποιοι τρέφουν την Ευρώπη και πόσα κερδίζουν

ΤΗΣ ΜΑΡΙΑΣ ΓΙΟΥΡΟΥΚΕΛΗ
giouroukeli@agronews.gr

Κλίμακα

Οι εκμεταλλεύσεις με τυπική απόδοση άνω των 100.000 ευρώ αποτελούσαν το 19% των εκπροσωπούμενων εκμεταλλεύσεων, αλλά το 77% της παραγωγής και το μέσο γεωργικό εισόδημα ανά άτομο ήταν 60.328 ευρώ.

Διακύμανση

Τα μέσα γεωργικά εισοδήματα παρουσιάζουν σημαντική διακύμανση μεταξύ των συστημάτων εκτροφής, με πρώτες τις εκμεταλλεύσεις χοίρων και πουλερικών. Χαμηλά τα εισοδήματα σε εκμεταλλεύσεις βοοειδών και προβάτων και μικτές.

Ενοίκια

Υψηλότερες τιμές παρέχουν πρόσθετα ενοίκια σε εκείνες τις εκμεταλλεύσεις που παρέχουν ένα αξιοπρεπές εισόδημα, ενώ έχουν περιορισμένο αντίκτυπο σε εκείνες τις εκμεταλλεύσεις των οποίων το οικονομικό μέγεθος είναι χαμηλό.

Το ερώτημα για τον Στρατηγικό Διάλογο είναι εάν η ΚΑΠ πρέπει να αντιμετωπίσει τα εισοδηματικά προβλήματα στις μικρές αγροτικές εκμεταλλεύσεις και πώς αναρωτιέται ο Άλαν Μάθιους



Ένα από τα βασικά αιτήματα στις δυναμικές κινητοποιήσεις των αγροτών ανά την Ευρώπη το τελευταίο διάστημα ήταν οι δίκαιες τιμές και ένα δίκαιο εισόδημα. Πόσοι όμως είναι οι αγρότες και τι κερδίζουν επιχειρεί να περιγράψει ο διακεκριμένος αγροοικονομολόγος Άλαν Μάθιους, από το Πανεπιστήμιο Τρίντι στο Δουβλίνο σε ένα αναλυτικό (πάνω από 3.000 λέξεις με πινακογραφήματα) άρθρο που φέρει τον τίτλο «Ποιο τρέφουν την Ευρώπη και πόσα κερδίζουν», αναζητώντας την απάντηση πίσω από τους συγκεκριμένους αριθμούς για να δει πως κατανέμονται τα εισοδήματα στον αγροτικό τομέα και στα 9 εκατομμύρια εκμεταλλεύσεις διαφορετικού οικονομικού μεγέθους στην Ε.Ε (απογραφή 2020), βάσει της έκτασης, της τυπικής παραγωγής και του εργατικού δυναμικού. Αυτό που αρχικά διαπιστώνει είναι ότι οι μεταβλητές αυτές κατανέμονται με πολύ... λοξό τρόπο στις 9 εκατομμύρια εκμεταλλεύσεις:

- Το 53% εξ αυτών είχαν αξία παραγωγής (μετρούμενη σε οικονομικό μέγεθος) μικρότερη από 4.000 ευρώ, παρόλο που αντιπροσώπευαν το ένα τέταρτο (23%) του γεωργικού εργατικού δυναμικού που μεταπάτηκε σε ισοδύναμα πλήρους απασχόλησης. Η γεωργική παραγωγή σε αυτές τις εκμεταλλεύσεις παίζει αναμφίβολα σημαντικό ρόλο στην παροχή τροφής για ιδιοκατανάλωση και ως συμπληρωματική πηγή εισοδήματος για 2 εκατομμύρια οικογένειες. «Ωστόσο, αυτές οι εκμεταλλεύσεις συνεισφέρουν λιγότερο από το 2% της συνολικής παραγωγής της ΕΕ. Οι αναγνώστες μπορεί να διαφωνούν, αλλά δεν θα θεωρούσα αυτές τις εκμεταλλεύσεις ως σχετικές με τη γεωργική πολιτική. Οι οικογένειες

που παράγουν λιγότερο από 4.000 ευρώ ετησίως σε τυπική απόδοση δεν αναμένει κανείς να θεωρούνται επαγγελματίες αγρότες.», λέει ο Μάθιους.

- Στο άλλο άκρο της κλίμακας, μόλις 295.000 εκμεταλλεύσεις έχουν τυπική απόδοση άνω των 250.000 ευρώ. Αποτελούν λίγο περισσότερο από το 3% όλων των εκμεταλλεύσεων, διαχειρίζονται το 35% της γεωργικής γης, αλλά αντιπροσωπεύουν το 59% τη παραγωγής στην ΕΕ ενώ αντιπροσωπεύουν μόλις το 19% του γεωργικού εργατικού δυναμικού.

Το βασικό μήνυμα αυτών της ανάλυσης λέει ο Μάθιους είναι ότι οι εκμεταλλεύσεις στην ΕΕ είναι πολύ ετερογενείς. Αυτό περιπλέκει πολύ την προσπάθεια απάντησης στην ερώτηση που έθεσε η Πρόεδρος της Επιτροπής von der Leyen κατά την έναρξη του Στρατηγικού Διαλόγου στις Ημέρες Αγροδιατροφής της ΕΕ τον Δεκέμβριο. Η Πρόεδρος της Επιτροπής έθεσε τέσσερις ερωτήσεις για τον Στρατηγικό Διάλογο, εκ των οποίων η πρώτη ήταν «Πώς μπορούμε να δώσου-

με στους αγρότες μας και στις αγροτικές κοινότητες στις οποίες ζουν μια καλύτερη προοπτική, συμπεριλαμβανομένου ενός δίκαιου βιοτικού επιπέδου;». Με βάση την ανάλυση Μάθιους προκύπτουν, μεταξύ άλλων, τα εξής:

- Μια σημαντική μειοψηφία αγροτών, σημαντική με την έννοια ότι παράγουν τον μεγαλύτερο όγκο των τροφίμων, έχει ήδη την δυνατότητα για να επιτύχει ένα δίκαιο βιοτικό επίπεδο. Αυτό αφήνει την πλειονότητα των λοιπών εκμεταλλεύσεων ανίκανη να παράσχει ένα αξιοπρεπές εισόδημα.

- Το ερώτημα για τον Στρατηγικό Διάλογο είναι εάν η πολιτική πρέπει να αντιμετωπίσει τα εισοδηματικά προβλήματα σε αυτές τις εκμεταλλεύσεις και, εάν ναι, πώς. «Υπό τις συνθήκες συνθήκες της αγοράς, θα βλέπαμε αυτό το εισοδηματικό πρόβλημα να αντιμετωπίζεται μέσω της εξόδου των μικρότερων εκμεταλλεύσεων και της ενοποίησης των γεωργικών εκμεταλλεύσεων. Πρόκειται για ένα σταθερό μοτίβο διαρθρωτικών αλλαγών στη γεωργία της ΕΕ που αναμένω να συνεχιστεί.»

- Πρέπει να διεξαχθεί μια σημαντική συζήτηση σχετικά με τη φύση αυτής της διαδικασίας ενοποίησης. Πολλοί φοβούνται την εμφάνιση αγροκτημάτων εταιρικού τύπου που υποτίθεται ότι συνδέονται με περισσότερες μεθόδους βιομηχανικής παραγωγής.

- Πολλά από τα μέτρα που προτείνονται και έχουν σκοπό να βοηθήσουν τις εκμεταλλεύσεις που δεν έχουν την κλίμακα να αποκτήσουν ένα αξιοπρεπές εισόδημα είναι απίθανο να είναι αποτελεσματικά επειδή δεν αναγνωρίζουν την ετερογένεια των αγροτών.

- Τα σούπερ μάρκετ κατηγορούνται για συμπίεση των τιμών παραγωγού και υπάρχουν πολλές προτάσεις που, με τον ένα ή τον άλλο τρόπο, θα απαιτούσαν οι αλυσίδες να πληρώσουν περισσότερο. Αλλά οι υψηλότερες τιμές θα αξίζουν πολύ περισσότερο για τις εκμεταλλεύσεις μεγέθους άνω των 250.000 ευρώ που παράγουν το μεγαλύτερο μέρος της τροφής μας σε σύγκριση με αυτές κάτω των 25.000 ευρώ που αντιπροσωπεύουν πάνω από το ήμισυ (52%) του αγροτικού δυναμικού.

Ευπάθεια η υψηλή εξάρτηση από τις άμεσες πληρωμές της ΚΑΠ που για τους μικρούς είναι το μόνο εισόδημα

Την υψηλή εξάρτηση από άμεσες πληρωμές στο πλαίσιο της ΚΑΠ λογίζει ο αγροοικονομολόγος Άλαν Μάθιους ως μια ακόμη πηγή ευπάθειας για την ανταγωνιστικότητα των εκμεταλλεύσεων. Για την ομάδα πολύ μικρού μεγέθους, οι πληρωμές επιδοτήσεων της ΚΑΠ είναι ουσιαστικά το οικογενειακό αγροτικό εισόδημα. Αυτό που ενδιαφέρει είναι η σχέση μεταξύ του οικονομικού μεγέθους και του γεωργικού εισοδήματος, καθώς και το πόσο προϊόν παράγεται σε μία εκμετάλλευση

για να θεωρηθεί το γεωργικό εισόδημα λογικό. Αυτό που μπορεί να θεωρείται λογικό εισόδημα για τους γαλακτοπαραγωγούς, για παράδειγμα, διαφέρει από χώρα σε χώρα, δεδομένης της μεγάλης διαφοράς στα επίπεδα μισθών της ΕΕ. Με άλλα λόγια, αυτές οι εκμεταλλεύσεις με επαρκές οικονομικό μέγεθος για να εξασφαλίσουν ένα αξιοπρεπές εισόδημα παράγουν το μεγαλύτερο μέρος του γάλακτος, όμως αυτό το εισόδημα προέρχεται συνήθως από μια μειοψηφία.



...ΤΗΣ ΠΙΑΤΣΑΣ

Όλο καινούργιες δηλώσεις αρμοδίων, όλο νέες δεσμεύσεις επί των πληρωμών που περιμένουν οι αγρότες, αλλά στο δια ταύτα τα πράγματα έχουν λίγο πολύ όπως τα ξέραμε. Ο Μάρτιος δεν φαίνεται να φέρνει χρήμα. Μέχρι και η μισή δόση της επιστροφής αγροτικού πετρελαίου πάει για την πρωταπριλιά. Τα λοιπά, τα πολλά, πάνε για πριν το Πάσχα, στην καλύτερη δηλαδή.

Κάτι μοιάζει να τσουλάει με τον ΕΛΓΑ, με τον πρόεδρο του φορέα να ξεκαθαρίζει ότι η επόμενη πληρωμή προγραμματίζεται για τα τέλη του μήνα, κατά την πάγια πρακτική. Σύμφωνα με τα πορίσματα, πάντως, ο πρόεδρος κάνει λόγο για ένα ποσό της τάξης των 70 εκατ. ευρώ, χωρίς βέβαια αυτό να έχει κλειδώσει, αφού ακόμα δεν έχει γίνει η διασταύρωση των πορισμάτων με τις πληρωμές των εισφορών. Τι σημαίνει αυτό; Μπορεί να πάει και Απρίλιο!

Άγνωστο ακόμα τι θα γίνει με την ειδική ενίσχυση βάμβακος! Μέχρι πέρυσι οι αγρότες ήξεραν ότι την 25η Μαρτίου έπαιρναν και τη συνδεδεμένη. Και τα λεφτά δεν είναι λίγα, αφού το συνολικό ποσό ξεπερνά τα 180 εκατ. ευρώ. Δεν ακούγεται τίποτα. Ίσως υπονοείται ότι θα πάει μαζί με τις υπόλοιπες πριν από το Πάσχα... Δράμα, λένε οι καλλιεργητές.

Το θέμα της επίτευξης της πληρωμής της ειδικής βάμβακος, πάντως, φέρνει στη Βουλή και ο βουλευτής Ημαθίας ΝΔ Λάζαρος Τσαβδαρίδης, τονίζοντας ότι η όποια καθυστέρηση ανατρέπει τον προγραμματισμό που έχουν κάνει για τη νέα καλλιεργητική περίοδο οι αγρότες. Ο ίδιος επισημαίνει ότι η μετάθεση κατά πάνω από έναν μήνα της εν λόγω πληρωμής θα δημιουργήσει σοβαρές οικονομικές δυσχέρειες στους καλλιεργητές βάμβακος προκειμένου αυτό το κρίσιμο χρονικό διάστημα να μπορέσουν να αγοράσουν σπόρους, φάρμακα και λιπάσματα.

Δύσκολα τα πράγματα και με τη συνδεδεμένη στο καλαμπόκι, που φέτος δίνεται για πρώτη χρονιά. Καταρχήν δεν ξέρουν ακόμα ποιες περιοχές έχουν καλά νερά και σε ποιες είναι επιλέξιμοι οι αγρότες, παρά το ότι ο χάρτης με τις επιλέξιμες περιοχές έχει βγει στη δημοσιότητα δεν έχει ανανεωθεί. Άλλο ένα ζήτημα είναι και αυτό με τα παραστατικά. Υπάρχουν παραγωγοί που αποθήκευσαν το προϊόν τους και δεν έχουν ακόμα πουλήσει και άρα δεν έχουν τα παραστατικά που ζητάει το σύστημα. Αυτοί αναρωτιούνται αν θα πληρωθούν τη συνδεδεμένη.

Παρόμοια προβλήματα και με τους παραγωγούς μηδικής, σανοδοτικών και οσπρίων. Σε αυτή την περίπτωση, οι έμποροι που αγόρασαν προϊόν από τους παραγωγούς, πρέπει να αναρτήσουν σε ειδικό σύστημα τα παραστατικά. Αν όμως οι παραγωγοί πωλούν απευθείας σε σούπερ μάρκετ ή μικρά παντοπωλεία, φοβούνται μήπως χάσουν την ενίσχυση αν τα καταστήματα αυτά δεν είναι γραμμένα στο μητρώο εμπορών. **Ο ΜΠΛΟΚΑΤΖΗΣ**

ΕΙΠΑΝ ΕΙΠΑΝ



ΤΖΕΤΣΙΣ ΠΑΟΥΒΑΛ ΕΠΙΚΕΦΑΛΗΣ FED

«Αν η οικονομία εξελιχθεί, όπως περιμένουμε, είναι πιθανό πως θα είναι η κατάλληλη προσέγγιση για να μετριάσουμε την περιοριστική μας πολιτική μέσα στο έτος. Ωστόσο, διατηρείται η αβεβαιότητα και η συνέχιση στον στόχο του 2% στον πληθωρισμό δεν είναι διασφαλισμένη».



ΚΩΣΤΑΣ ΣΚΡΕΚΑΣ ΥΠΟΥΡΓΟΣ ΑΝΑΠΤΥΞΗΣ

«Η τρίμηνη απαγόρευση σε προωθητικές ενέργειες, δηλαδή σε προσφορές προϊόντων τα οποία έχουν ανατιμηθεί, έχει αποτρέψει χιλιάδες αδικαιολόγητες ανατιμήσεις. Επίσης και το μέτρο «καθαρές τιμές από το χωράφι στο ράφι» θα φέρει μειώσεις το αμέσως επόμενο διάστημα».



ΟΛΓΑ ΓΕΡΟΒΑΣΙΑ ΒΟΥΛΕΥΤΗΣ ΣΥΡΙΖΑ

«Η εικόνα που βγήκε... [σ.σ για συνέδριο ΣΥΡΙΖΑ] δεν ήταν ευχάριστη. Για να είναι χρήσιμος κάποιος θα πρέπει να αντέξει ακόμα και τις «σφαίρες». Εγώ τις άντεξα και τις αντέχω. Διατύπωσε μια πρόκληση και πρόκληση ο πρόεδρος του ΣΥΡΙΖΑ-ΠΣ και σε αυτήν ανταποκρίθηκα».



ΜΑΤΙΑΣ ΑΛΜΕΪΔΑ ΤΕΧΝΙΚΟΣ

«Πάντα με απασχολούν τα χαρακτηριστικά των γκολ. Αν υπάρχουν γκολ που προέρχονται από δικά μας λάθη, να φυσικά και με απασχολούν. Φαίνεται ότι αυτός που φταίει γι' αυτό είμαι εγώ γιατί όταν δουλεύω πάνω σ' αυτό και δεν διορθώνεται, το λάθος είναι δικό μου».

ΕΡΩΤΗΣΗ ΤΗΣ ΕΒΔΟΜΑΔΑΣ ΑΜΦΙΒΑΛΛΕΙ ΚΑΠΟΙΟΣ ΟΤΙ Η ΕΙΔΙΚΗ ΕΝΙΣΧΥΣΗ ΣΤΟ ΒΑΜΒΑΚΙ ΘΑ ΠΙΣΤΩΘΕΙ ΜΕΣΑ ΣΤΗΝ ΑΝΟΙΞΗ

Υβρίδια

● Ακόμη να διευθετηθεί το θέμα με τους πληγέντες μηλοκαλλιεργητές και τους καστανοκαλλιεργητές της Αγιάς που διαμαρτύρονται για τον αποκλεισμό τους από τα ποσά αποζημίωσης Daniel, την ώρα που συνάδελφοι τους στη Μαγνησία έχουν πληρωθεί.

● Το θέμα θέτει με ερώτηση του Λαρισιαίου βουλευτή ΣΥΡΙΖΑ, Βασίλης Κόκκαλης που μιλά για μεροληπτική στάση εκ μέρους της πολιτικής ηγεσίας του υπουργείου της πλατείας και συνθήκες «κοινωνικού αυτοματισμού» στους πολίτες.

● Δεν αρκεί η επίκληση της πλημμύρας Daniel αυτό που μετράει είναι η ζημιά, η απάντηση που έδωσε για το θέμα η διοίκηση του ΕΛΓΑ, στους Αγιάτες.

Ψαροκροκέτες

● Στο γνωστό τέμπο αρμενίζει το υπουργείο της πλατείας και συντονίζει τις δράσεις της χώρας με τον FAO για την αλιεία, ενόψει λείει και του Περιφερειακού Συνεδρίου Μεσογειακής Υδατοκαλλιέργειας της ΓΕΑΜ, τον Δεκέμβριο του 2024 στη χώρα μας και θα παρευρεθούν κορυφαίες προσωπικότητες. Κρατείστε θέσεις!



Η καλύτερη Τσικνοπέμπτη, είναι μετά το κλάδεμα στο αμπέλι!

Ούτε τσουκνίδα αν δεν γίνουν έργα

● Το κακό έγινε στη Θεσσαλία με τον Daniel, το θέμα είναι να μην επαναληφθεί, λένε οι Ολλανδοί τεχνοκράτες, που καπάρτισαν master plan, για την αντιπλημμυρική θωράκιση της περιοχής. Έργα ορεινής υδρονομίας, καθαρισμοί κλπ. Κατά τα λοιπά, το νερό στο μεγαλύτερο μέρος της Κάρλας θα φύγει μόνο του σε 1,5 χρόνο. Μέγα ζητούμενο όμως η ξηρασία στην περιοχή και οι ανάγκες σε άρδευση, καθώς δεδομένου ότι ο υδροφόρος ορίζοντας έχει υποχωρήσει σημαντικά, υπάρχει κίνδυνος υφάλμυρων υδάτων, αν γίνουν γεωτρήσεις στα 300 μέτρα. Σε μια τέτοια περίπτωση, λείει το επικεφαλής της ΗΒΑ, δεν θα φυτρώνει ούτε τσουκνίδα.

Συμμαχίες

● «Αν εφαρμοστεί αυτή η ΚΑΠ δεν θα καταφέρουμε να προωθήσουμε ούτε τα χρήματα που έχει κατοχυρώσει η χώρα μας. Δεν ζητήσαμε παραπάνω χρήματα. Όχι. Θέλουμε αυτά τα χρήματα που μας αναλογούν να τα απορροφήσουμε», είπε ο υπουργός της πλατείας από το συνέδριο βάμβακος που αναζητά συμμαχίες με τους Έλληνες ευρωβουλευτές.

Καταιγίδα

● Αυτό με το αγροτικό 112, είναι σαν προειδοποίηση Ρουμπινί για την τέλεια «καταιγίδα» στις αγορές. Το θέμα είναι να είσαι προετοιμασμένος για να μην βουλιάξεις. Αν ο νέος ΕΛΓΑ θα το καταφέρει, θα φανεί. Πάντως οι εκμεταλλεύσεις είναι στο «κόκκινο», και τα τριώροφα με τις καλύψεις χωρίς να υπάρχει μια ιδέα για τις εισφορές ανησυχούν.

ΜΕΡΑ ΝΥΧΤΑ

● Επενδεδυμένοι σπόροι βάμβακος που θα έμεναν εκτός αγοράς, έρχονται να καλύψουν κατά παρέκκλιση το κενό από την έλλειψη λόγω Ντάνιελ, με απόφαση του υπουργείου της πλατείας.

● Από τα 180 εκατ. το 2007 στα 86 εκατ. ευρώ σε δύο δόσεις και με τα τρακτέρ στους δρόμους, το προηγούμενο διάστημα το κονδύλι για το αγροτικό πετρέλαιο, για το οποίο δεν υπάρχει σαφής δέσμευση αν θα συνεχιστεί τα επόμενα χρόνια.

Τρίμματα

ΤΟΥ ΓΙΑΝΝΗ ΠΑΝΑΓΟΥ



Η αλήθεια είναι πως οι αγρότες λίγο νοιάζονται για το ποια είναι η δομή, ποιος διοικεί και ποιος τελικά κάνει κουμάντο στον ΟΠΕΚΕΠΕ. Βεβαίως, όταν έρθει η ώρα των πληρωμών και ειδικά όταν οι πληρωμές αργούν ή δεν γίνονται καθόλου, αρχίζει η μурμούρα και η κριτική επί δικαίων και αδίκων. Πάντως, χωρίς μπογιά δεν βάζονται αυγά, επομένως, με... φούσκες δεν χτίζεται Οργανισμός Πληρωμών. Τα λέω όλα αυτά, γιατί, Κυριακή κοντή γιορτή! Μακάρι να διαψευστώ, όμως με την κατάσταση που βασιλεύει σήμερα στον ΟΠΕΚΕΠΕ, πληρωμές της προκοπής -για τα «καθεστώτα» που είναι σε εκκρεμότητα- δεν προβλέπονται, ούτε μέχρι το Πάσχα!

Οι λιοτριβιραίοι

ΜΕ ΤΗΝ ΕΙΣΑΓΩΓΗ κάθε νέας μορφής επιδότηση στους αγρότες εμφανίζονται αυτόματα και οι κάθε λογής ενδιάμεσοι μεσίτες και μεσολαβητές, για να πάρει ο δικός τους παραγωγός περισσότερα από τους άλλους. Αυτό γίνεται βέβαια με την κλοπή των υπολοίπων, αφού η πίτα είναι συγκεκριμένη. Το σύστημα που αναπτύσσεται έτσι, ζει πέντε με επτά χρόνια και μετά βουλιάζει. Επιβιώνουν τελικά οι υγιείς που ασχολούνται με την παραγωγή, όμως το κόστος των πολλών αγροτών είναι μεγάλο.

Τα πανωγραψίματα

ΕΤΣΙ ΕΙΝΑΙ ΓΝΩΣΤΑ τα πανωγραψίματα στο ελαιόλαδο από τους -λιοτριβιραίους- όπου μοίραζαν κατά παραγγελία με το αζημίωτο τα ΑΠΥ (Απόδειξη Παροχής Υπηρεσιών) και κάθε χρόνο ζητούσαν παρατάσεις σε όλες τις προθεσμίες, για να μπορούν οι ελαιοπαραγωγοί να βγάλουν το «λάδι» τους και αυτοί το δικό τους. Στην ουσία αυτό γινόταν για να κανονιστούν το πώς θα κοπούν τα παραπάνω ΑΠΥ και πάει λέγοντας. Το ελαιόλαδο δεν ήταν αυτό που παραγόταν, αλλά αυτό που έλεγαν τα ΑΠΥ. Μόλις η ενίσχυση απο-



Χωρίς μπογιά δεν βάζονται αυγά, επομένως, με... φούσκες δεν χτίζεται Οργανισμός Πληρωμών. Τα λέω όλα αυτά, γιατί, Κυριακή κοντή γιορτή! Μακάρι να διαψευστώ, όμως με την κατάσταση που βασιλεύει σήμερα στον ΟΠΕΚΕΠΕ, πληρωμές της προκοπής -για τα «καθεστώτα» που είναι σε εκκρεμότητα - δεν προβλέπονται, ούτε μέχρι το Πάσχα

δεσμεύθηκε έμειναν τα καλά ελαιοτριβεία που έκαναν επενδύσεις, ασχολήθηκαν με την ποιότητα και τις εξαγωγές.

Οι αλανιάρηδες

ΣΤΟ ΒΑΜΒΑΚΙ η ίδια παραλλαγή με τους -αλανιάρηδες- να προσπαθούν πάλι μέσω των ΑΠΥ (εν προκειμένω τιμολόγια) να φτιάξουν οικονομικές ποσότητες και να μοιράσουν παιχνίδι με τα κιλά. Η ίδια και εδώ αντιγραφή της πατέντας. Παρατάσεις για τις παραδόσεις, συσκέψεις ατέλειωτες και εδώ το βαμβάκι δεν ήταν αυτό που παραγόταν, αλλά αυτό έγγραφαν στα χαρτιά στα ΑΠΥ. Η ενίσχυση αποδεσμεύθηκε από τα ΑΠΥ και τα κιλά και έμειναν τα καλά εκκοκκιστήρια και ασχολούνται με την ποιότητα και τις εξαγωγές.

Πρόθυμοι ΚΥΔατζήδες

ΣΗΜΕΡΑ με των 1.690 σελίδων Στρατηγικό Σχέδιο για την ΚΑΠ ζήλειψαν τη δόξα και κατά κάποιο τρόπο αντέγραψαν τον ρόλο των «λιοτριβιραίων» και των «αλανιάρηδων». Έτσι, ορισμένα ΚΥΔ ξεχύθηκαν με το μοντέρνο ΑΡΙ να κυνηγούν τις επιδοτήσεις στο εθνικό απόθεμα και τα οικολογικά σχήματα. Αρχίσαν το ίδιο βιολί και με μια συντονισμένη προσπάθεια προσπαθούν και αλλοιώνουν την κατανομή των επιδοτήσεων. Τώρα δεν έχουμε παρατάσεις για να παραδοθούν... έστω κάποιες ποσότητες, έχουμε την πλήρη θρασύτητα, να παραχθούν προϊόντα μόνο χαρτιά. Οι κινητοποιήσεις των αγροτών δεν είναι άσχετες με αυτές τις στρεβλώσεις. Μπορεί να νομίζουν κάποιοι ότι με τις παρατάσεις θα τους «βαφτίσουν» όλους τους δικούς τους βιολογικούς, αλλά ξεχνούν ότι το πράγμα παράγινε και ότι όσους πιο πολλούς το ΑΡΙ βαφτίσει τόσο πιο γρήγορα αυτή η διαδικασία θα καταρρεύσει. Ας ρωτήσουν αυτούς που ήταν «λιοτριβιραίοι» και «αλανιάρηδες» και τώρα έχουν ΚΥΔ.



Τι δεν δείχνει το ΑΕΠ

Ο Janan Ganesh, ένας συχνά πρωτότυπος αν όχι και εικονοκλάστης αρθρογράφος, αναρωτήθηκε γιατί οι κακές κυβερνήσεις, όπως για παράδειγμα οι λαϊκιστικές, δεν φαίνεται να υπονομεύουν την οικονομική ανάπτυξη, τουλάχιστον βραχυπρόθεσμα. Αυτό μας δίνει μια καλή ευκαιρία να ξαναδούμε όσα δεν μπορούν να αποδείξουν οι επιδόσεις του ΑΕΠ. Εδώ και επτά ή οκτώ δεκαετίες είναι γνωστό στους οικονομολόγους ότι μολονότι το ΑΕΠ μπορεί να βοηθήσει αυτούς που θα πάρουν κάτι περισσότερο από αυτό, δεν μετρά την «κοινωνική ευημερία». [...] Ας δούμε κάποιες διαφορετικές περιγραφές του τι συμβαίνει αφού η κυβέρνηση αναγκάσει την οικονομία να κινηθεί στα όρια της παραγωγικής δυνατότητας, αποφασίζοντας μόνη της ότι θα παραχθεί περισσότερο από κάτι και λιγότερο από κάτι άλλο:

- Κάποιοι καταναλωτές και ενδεχομένως κάποιοι εργαζόμενοι και ιδιοκτήτες κεφαλαίων βλάπτονται. Στην οικονομική ορολογία, η κίνηση αυτή δεν συνιστά βελτίωση κατά Pareto. Δεν υπάρχει κάποιος κοινωνικός-επιστημονικός (οικονομικός) τρόπος να διαπιστώσει κανείς εάν η «κοινωνική ευημερία» έχει αυξηθεί ή μειωθεί, ανεξάρτητα από το ΑΕΠ.[...]



ΤΟΥ PIERRE LEMIEUX *

- Οι τιμές, για να υπολογιστεί το ΑΕΠ, χάνουν την προηγούμενη αντιστοιχία τους με τις αποτιμήσεις των καταναλωτών.

- Δεν καθορίζει πλέον η δύναμη των καταναλωτών του

τι θα παραχθεί στην οικονομία, αλλά οι κυβερνήτες ή κάποια πλειοψηφία. Έστω το πραγματικό ΑΕΠ αυξάνεται κατά 10%, η ανάπτυξη ωφελεί τον βασιλιά, ενώ όλα τα άλλα άτομα φτωχοποιούνται. «Η οικονομία» έχει βελτιωθεί, αλλά δεν υπάρχει επιστημονικός τρόπος να αποδειχθεί ότι η ευημερία έχει αυξηθεί.

- Η ελεύθερη αλληλεπίδραση μεταξύ των ατόμων που βρίσκονται στην προσφορά και αυτών στη ζήτηση εμποδίζεται από το να καθορίσει το από τι θα αποτελείται η «οικονομική ανάπτυξη» ή για ποιο σκοπό θα χρησιμοποιείται.

[...] Έτσι, εάν οι διευθυντικές πολιτικές ενός ηγεμόνα οδηγούν στην παραγωγή, ας πούμε, περισσότερου χάλυβα και λιγότερου σπαριού, η αύξηση του ΑΕΠ δεν σημαίνει ότι η οικονομία έχει αναπτυχθεί με την έννοια της αύξησης της αξίας της κατανάλωσης. Μακροπρόθεσμα και αρνητικά η εξέλιξη του ΑΕΠ μπορεί να οδηγήσει σε κάποιο συμπέρασμα: εάν αυτό βυθιστεί ή μείνει στάσιμο, μπορεί να το δούμε αυτό ως διάψευση της ευεργετικής συμβολής του ηγεμόνα στην οικονομική αποτελεσματικότητα.

* ΟΙΚΟΝΟΜΟΛΟΓΟΥ ΔΙΟΙΚΗΤΙΚΩΝ ΕΠΙΣΤΗΜΩΝ ΤΟΥ ΠΑΝΕΠΙΣΤΗΜΙΟΥ ΤΟΥ ΚΕΜΠΕΚ

Η θρέψη είναι το «Άλφα και το Ωμέγα» σε μια καλλιέργεια και αν γίνει με το σωστό τρόπο και τα κατάλληλα προϊόντα, μπορεί να διασφαλίσει καλύτερη απόδοση και ποιότητα παραγωγής, συμφώνησαν οι βραβευθέντες από το θεσμό της Agrenda



Υπεραξία από τη Yara για τους Leaders στη γεωργία

ΤΟΥ ΛΕΩΝΙΔΑ ΛΙΑΜΗ
liamis@agronews.gr

Πιστή στο ραντεβού της με τους βραβευθέντες του θεσμού του Αγρότη της Χρονιάς η Yara τίμησε για μια ακόμη χρονιά τους τρεις ντόπιους παραγωγούς, που διακρίθηκαν, για το 2023. Η παράδοση των λιπασμάτων έλαβε χώρα στο κατάστημα αγροεφοδίων του Κωνσταντίνου Γαρούφα στην Ξάνθη και σε όλους παραδόθηκαν προϊόντα θρέψης, για την αξιόπαινη προσπάθεια που καταβάλλουν ο καθένας στον τομέα του, ώστε να συνεχίσουν να δείχνουν το δρόμο της επιτυχίας στην πρωτογενή παραγωγή.

Με αναλύσεις και εξειδικευμένα προϊόντα φέρνει αποτέλεσμα η θρέψη

«Σε όλες ανεξαιρέτως τις καλλιέργειες έχει πάρα πολύ μεγάλη σημασία η θρέψη, η οποία πρέπει να γίνεται βάσει καθοδήγησης από ειδικούς κι έπειτα από εδαφολογικές και φυλλοδιαγνωστικές αναλύσεις, ώστε να παρακολουθούνται όλα τα δεδομένα. Να διαπιστώνουμε τι χρειάζεται ακριβώς το κάθε χωράφι και να του προσφέρουμε το κατάλληλο προϊόν διότι υπάρχουν διαφορετικές ανάγκες», επισήμανε η Αγγελική Γανίδου, βραβευθείσα, στον «Αγρότη της Χρονιάς», με το βραβείο «Γυναικείας

Επιχειρηματικότητας στην Αγροτική Παραγωγή».

Παραλαμβάνοντας τα διαφυλλικά προϊόντα και το βιοδιεγέρτη που της πρόσφερε η Yara, η παραγωγός, που καλλιεργεί στη Λεύκη Ξάνθης και σε γύρω χωριά περί τα 1.100 στρέμματα με βαμβάκι, σπάρτι, καλαμπόκι, ηλιάνθο κι ακτινίδια, εστίασε κυρίως στην νθική πτυχή της βράβευσης, χωρίς, όπως υπογράμμισε, να υποτιμά και την αξία των προϊόντων που παρέλαβε, καθώς θα καλύψουν μέρος των εξόδων της για θρέψη. «Τα προϊόντα που έλαβα θα τα χρησιμοποιήσω ως επί τω πλείστον στην καλλιέργεια του βάμβακος γιατί έχει το υψηλότερο κόστος, οπότε θα χρειαστούν εκεί», δήλωσε χαμογελώντας η κ. Γανίδου και εξέφρασε τις θερμές ευχαριστίες της στη Yara για τη στήριξή της, διότι της δίνει κουράγιο να συνεχίσει.

Την αναγκαιότητα χρήσης, από τους παραγωγούς, εξειδικευμένων προϊόντων θρέψης, ώστε να επιτυγχάνουν βελτιωμένες αποδόσεις στα χωράφια τους, ανέδειξε και ο Μιχάλης Κυριακίδης, «Κτηνοτρόφος της Χρονιάς» του 2023, από το Πετεινό Ξάνθης, ο οποίος εκτός από κοπάδι με περίπου 1.000 πρόβατα, διατηρεί και δενδρώδεις καλλιέργειες.

«Είναι μεγάλη τιμή για εμένα αυτό το έπαθλο που μου προσφέρει η Yara. Νιώθω ότι με στηρίζει στις καλλιέργειές μου και ευελπιστώ πως θα

δώ και τις ανάλογες αποδόσεις στο χωράφι», τόνισε χαρακτηριστικά, διευκρινίζοντας πως τα προϊόντα που παρέλαβε θα τα δοκιμάσει στον ελαιώνα που έχει στην περιοχή.

Ιδιαίτερα υπερήφανη για την έμπρακτη στήριξη που της παρείχε η Yara, δίλωσε και η Ζουμπούλ Ζουφλιέ, η οποία διακρίθηκε στον «Αγρότη της Χρονιάς» με τον τιμητικό έπαινο για τη διαρκή ενσασχόλησή της με την πολύ απαιτητική καλλιέργεια του καπνού. «Είναι πολύ σημαντικό που βραβεύομαι και από μια μεγάλη εταιρεία όπως η Yara. Αισθάνομαι χαρούμενη για τη διάκριση αυτή», ανέφερε η κ. Ζουφλιέ, η οποία καλλιεργεί περίπου 8,5 στρέμματα γης με καπνά στο ορεινό χωριό Άλμα, του Δήμου Μύκης στη Ξάνθη.

Δομικό στοιχείο η θρέψη για καλή παραγωγή

Στο θεμελιώδη ρόλο της θρέψης για την ομαλή φυσιολογία των φυτών, επικέντρωσε κι ο Κωνσταντίνος Γαρούφας, βασικός συνεργάτης της Yara στη Ξάνθη, γεωπόνος και ιδιοκτήτης του καταστήματος αγροεφοδίων, όπου φιλοξενήθηκε η εκδήλωση. «Πιστεύω πως πρώτα είναι η θρέψη κι έπονται όλα τα υπόλοιπα», επισήμανε, αλλά έσπευσε να υπογραμμίσει ότι «όσο καλός γεωπόνος και να είσαι και να γνωρίζεις το φυτό σου,





Πάνω αριστερά: Ο Α. Παναγόπουλος (αριστερά), Agronomy Operations and content specialist Yara Ελλάς μαζί με τον κτηνοτρόφο Μ. Κυριακίδη.
Κάτω αριστερά: Η Μ. Ψαρρού Marketing Operation Manager Yara Ελλάς (αριστερά) με την καπνοπαραγωγό Ζ. Ζουφλιέ.
Πάνω δεξιά: Η Α. Γανίδου, βραβευθείσα «Γυναικείας Επιχειρηματικότητας στην Αγροτική Παραγωγή».
Κάτω δεξιά: Από αριστερά, Ν. Μυτιλέκας, Marketing & Agronomy Manager της Yara Ελλάς, Κ. Γαρούφας, Γεωπόνος & Ιδιοκτήτης καταστήματος Γεωργικών Εφοδίων στην Ξάνθη.



Αναλύσεις

Στους βραβευθέντες η Yara Ελλάς παρέχει τη δυνατότητα να κάνουν αναλύσεις, είτε εδαφολογικές είτε φυτικών ιστών στο εργαστήριο που έχει η Yara στην Αγγλία

Πρωτοπορία

«Προσπαθούμε να δώσουμε ένα στίγμα πρωτοπορίας, για το πώς πρέπει να εξελίσσεται μια καλλιέργεια και να δίνει το μέγιστο δυναμικό της», ανέφερε Marketing & Agronomy Manager της Yara Ελλάς, Νίκος Μυτιλέκας

Προϊόντα

Στους βραβευθέντες παραδόθηκαν τα εξειδικευμένα προϊόντα YaraVita SAFE N, το YaraVita BUD BOOST και το YaraVita OPTITRAC

αν δεν έχεις τα απαραίτητα εργαλεία, τότε δεν μπορείς να κάνεις τίποτα. Και αυτά τα εργαλεία μας τα προσφέρουν πολυεθνικές εταιρίες, όπως είναι η Yara, και για αυτό λέω ότι η προσφορά τους είναι τεράστια. Η Yara ειδικά για εμένα αποτελεί έναν ιδανικό συνεργάτη, καθώς διαθέτει τεχνογνωσία και πολύ ποιοτικά προϊόντα».

«Φάρος» ο «Αγρότης της Χρονιάς»

Βασική προϋπόθεση για την άσκηση της επαγγελματικής γεωργίας, χαρακτήρισε τη σωστή θρέψη και ο Νίκος Μυτιλέκας, Marketing & Agronomy Manager στη Yara Ελλάς. «Αν δεν τραφεί μια καλλιέργεια δεν μπορεί να επιβιώσει και να μεγαλώσει. Επιπρόσθετα, με δεδομένο ότι υπάρχει πλέον από την αγορά μας απόσυρση πολλών φυτοπροστατευτικών προϊόντων, η θρέψη αποκτά ακόμα μεγαλύτερη σημασία. Γιατί μην ξεχνάμε ότι η σωστή φυτοπροστασία ξεκινάει από την πολλαπλή ενίσχυση του φυτού με θρεπτικά στοιχεία και όλες αυτές τις νέες τεχνολογίες που στην ουσία δυναμώνουν πολύ το αποτέλεσμα που περιμένουμε στο χωράφι», υποστήριξε το στέλεχος της εταιρείας.

Αναφερόμενος στην κίνηση στήριξης των τριών παραγωγών της Ξάνθης, ο κ. Μυτιλέκας τόνισε πως η Yara είναι περήφανος χορηγός κι υποστηρικτής του «Αγρότη της Χρονιάς» και θα είναι και στο μέλλον, διότι πρόκειται για ένα πάρα πολύ σημαντικό θεσμό για την ελληνική γεωργία, που αναδεικνύει και επιβραβεύει προσπάθειες οι οποίες είτε σε ατομικό είτε σε συλλογικό επίπεδο, μας δίνουν τα φώτα για το πώς πρέπει να εξελιχθεί η επαγγελματική γεωργία στο μέλλον.

«Είναι φάροι οι οποίοι δείχνουν το δρόμο για να μπορέσουμε να προχωρήσουμε σε ένα επίπεδο γεωργίας και κτηνοτροφίας, το οποίο

γίνεται πιο σκληρό από άποψη ανταγωνισμού και με ιδιαίτερες απαιτήσεις στον τρόπο με τον οποίο θα πορευτούμε στο μέλλον. Κι αυτά είναι παραδείγματα που θέλουμε να υπάρχουν και να μας οδηγούν», ανέφερε. Διευκρίνισε δε, πως «τους παρέχουμε κάποια προϊόντα υψηλής τεχνολογίας, τα οποία ανταποκρίνονται στις ανάγκες που έχει ο κάθε παραγωγός για τις καλλιέργειες του. Και επειδή μιλάμε για προηγμένα τεχνολογικά προϊόντα, όπως είναι τα διαφυλλικά της σειράς YaraVita και οι βιοδιεγέρτες της Yara, επί της ουσίας προσπαθούμε να δώσουμε ένα στίγμα πρωτοπορίας, για το πώς πρέπει να εξελίσσεται μια καλλιέργεια και να δίνει το μέγιστο δυναμικό της».

YaraVita SAFE N, YaraVita BUD BOOST και YaraVita OPTITRAC: το πακέτο των προϊόντων της Yara

Περιγράφοντας τα προϊόντα που προσφέρθηκαν στους παραγωγούς, ο Αλέξανδρος Παναγόπουλος, Agronomy Operations and content specialist, Yara Ελλάς, τόνισε πως πρόκειται για τα διαφυλλικά της σειράς YaraVita και βιοδιεγέρτες. «Είναι το YaraVita SAFE N, το YaraVita BUD BOOST και το YaraVita OPTITRAC» ανέφερε ο γεωπόνος και διευκρίνισε πως «το πολύ σημαντικό είναι ότι τα προϊόντα αυτά διαφοροποιούνται σε σχέση με τον ανταγωνισμό, διότι περιέχουν προσκολλητικές ουσίες και διαβρεκτικούς παράγοντες που κάνουν πολύ πιο αποτελεσματική την εφαρμογή τους, καθώς καθιστούν δυνατή την παραμονή του προϊόντος πάνω στο φύλλο και παρέχουν μακράς διάρκειας θρέψη».

Όσο για τους βιοδιεγέρτες, ο κ. Παναγόπουλος είπε πως αυτό που κάνουν είναι να αυξάνουν την απορροφησιμότητα και αποδοτικότητα των υπό-

λοιπων θρεπτικών στοιχείων. «Βοηθούν πάρα πολύ στο να ξεπεράσουν ή ακόμη και να προλάβουν κάποιο στρες από αβιοτικές καταπονήσεις που έχουν να κάνουν με τον καιρό κυρίως -η κλιματική αλλαγή είναι πολύ σημαντικό πρόβλημα και το νιώθουμε καλά τα τελευταία χρόνια- και φυσικά να αποτοξινώσουν και να δώσουν έτοιμη τροφή στο φυτό να ξεπεράσει και να συνεχίσει τις φυσιολογικές του λειτουργίες ακόμη και μετά από συνθήκες στρες», υποστήριξε χαρακτηριστικά.

Δωρεάν εδαφολογικές και διαφυλλικές αναλύσεις στους διακριθέντες

Εκτός από τα διαφυλλικά και τους βιοδιεγέρτες, η Yara επιφύλαξε στους διακριθέντες παραγωγούς και ένα ακόμη δώρο. «Στους βραβευθέντες παρέχουμε και τη δυνατότητα να κάνουν αναλύσεις, είτε εδαφολογικές είτε φυτικών ιστών στο εργαστήριο που έχει η Yara στην Αγγλία», είπε η Μαρία Ψαρρού Marketing Operation Manager στη Yara Ελλάς. Σύμφωνα με όσα ανέφερε πρόκειται για ένα εργαστήριο που καλύπτει αναλύσεις σε παγκόσμιο επίπεδο και κάθε χρόνο αναλύονται σε αυτό πάνω από 2 εκατομμύρια δείγματα. «Είναι μια υπηρεσία που προωθούμε από πέρσι πολύ πιο έντονα στο δίκτυο των συνεργατών μας στην Ελλάδα. Έτσι, με μια ολοκληρωμένη διαδικασία, χρονικά πιο άμεση, γιατί και η αμεσότητα παίζει πολύ μεγάλη σημασία στο κομμάτι της θρέψης, μπορούμε να έχουμε τα αποτελέσματα που θα μας βοηθήσουν για να έχουμε ένα σωστό πρόγραμμα θρέψης στην καλλιέργειά μας», τόνισε η κ. Ψαρρού και υπογράμμισε πως «η διασύνδεση αυτή σηματοδοτεί την έντονη σημασία και την αξία που δίνει η Yara στην ανάπτυξη γενικότερα της γνώσης σε σχέση με ανάπτυξη προγραμμάτων θρέψης εν γένει.

ΖΩΙΚΟ ΚΕΦΑΛΑΙΟ

ΠΡΟΣΦΟΡΑ

Πωλούνται 170 αιγοπρόβατα Λακόν (Lacaune) – Γερμανικά, στην περιοχή της Φλώρινας τα οποία είναι ενταγμένα στο πρόγραμμα της Βιολογικής Κτηνοτροφίας 2022 καθώς και τα δικαιώματα βασικής ενίσχυσης. Πληροφορίες στο τηλ.6974/099843.

Πωλούνται 150 καθαρόαιμες αρνάδες Λακόν 4 μηνών.Τηλ.6974/311730.

Πωλούνται 7 κριάρια καθαράαιμα φυλής Χίτου, περιοχή Αχαΐας, κος Παναγιώτης.Τηλ. 6906/224081.

Πωλούνται 70 αρνάδες Λακόν 4 μηνών πλήρους εμβολιασμένες και 10 κριάρια Λακόν. Περιοχή Βόλου. Τηλ.6906/432076.

Πωλούνται γουρουνάκια μαύρα αυτόχθονης ελληνικής φυλής. Τηλ.6936/496890. 2462/061336.

Πωλούνται κριάρια φυλής Λακόν και Ασάφ, καθαράαιμα, 2 ετών.Τηλ. 6974/046706.

Πωλούνται αρνάδες και αρσενικά απογαλακτισμένα 2 μηνών και πάνω φυλής Ασάφ, Μπέλα και κοκκινοκέφαλα.Τηλ.6985/692012.

Πωλούνται 20 γίδια βελτιωμένα υψηλής γαλακτοπαραγωγής.Τηλ.6955/316314.

Πωλούνται αρσενικά μοσχάρια, αποκομμένα, περιοχή Θεσσαλονίκης. 2,5 ευρώ το κιλό. Τηλ.6982/245093.

Πωλούνται 100 πρόβατα υψηλής γαλακτοπαραγωγής φυλής ΑΣΣΑΦ Περιοχή: Πελοπόννησος. Τηλ. 6938078990.

Πωλούνται 30 πρόβατα,περιοχή Χαλκιδικής, Νέα Μουδανιά.Τηλ.6974/311286.

Πωλείται κτηνοτροφική επιχείρηση σε λειτουργία, πλήρως αδειοδοτημένη σε αγροτεμάχιο 53 στρεμμάτων, κτιριακές εγκαταστάσεις με πλήρη, υπερασύγχρονο εξοπλισμό και υποδομές, κασιές επιλογής με εξαιρετικό γεννητικό υλικό. Σε κόμβο της Εγνατίας οδού, οι χρήσεις γης είναι συμβατές για οιανδήποτε δραστηριότητα (κτηνοτροφία, καθετοποίηση, αγροτουρισμός, φωτοβολταϊκά κλπ) email: Info@kosynthos.gr

Πωλούνται 80 πρόβατα γερμανικά.Τιμή συζητήσιμη.Τηλ.2343/092572, 6993/990735.

Πωλούνται 10 τράγοι από ενός ή δύο ετών ράτσας Αγκλονούμπα.Τιμή 300-500 ευρώ. Τηλ.6955/316314.

Πωλούνται ασπρόμαυρα αρσενικά μοσχάρια από 6-12 μηνών,περιοχή Θεσσαλονίκης. Τηλ.6944/084000.

ΖΗΤΗΣΗ

Ζητούνται βοσκοτοπικά δικαιώματα από ζώα. Αμεση πληρωμή. Τηλ.6999/089141.

ΦΥΤΙΚΟ ΚΕΦΑΛΑΙΟ

ΠΡΟΣΦΟΡΑ

Πωλείται από παραγωγό εντός αποθήκης τριφύλλι με λίγο χόρτο, ανάμεικτο στη τιμή των 22 λεπτών ανα κιλό. Περιοχή Μεσσηνίας. Τηλ.6934/780046.

Πωλείται τριφυλλόσπορος ποικιλίας Ελίκη, ποσότητα 200 κιλών, περιοχή Λαμίας. 6986/816775.

Πωλούνται ροδιές Ερμιόνης 2 ετών. Περιοχή Λακωνίας. Τηλ. 6946/395102.

Πωλείται τριφύλλι και άχυρο σε στρογγυλές μπάλες. Κος Δημήτρης. Τηλ.6945/204250.

Πωλούνται βεβύθια ποικιλίας Γαύδος πολύ βραστερά κατάλληλα και για σπόρο. Τηλ.6977/761510.

Πωλείται τριφύλλι α΄ ποιότητας προς 38 λεπτά το κιλό. Περιοχή Βοιωτίας. Τηλ.6943/267411.

Πωλείται τριφύλλι β΄ ποιότητας προς 32 λεπτά το κιλό και τσάι προς 26 λεπτά το κιλό. Περιοχή Βοιωτίας. Τηλ.6943/267411.

Πωλούνται ενσιρώματα καλαμποκιού μίγματος βίκου βρώμης σε μεγάλη στρόγγυλη μπάλα με ενσιρωτικό και ενσώριωμα τριφυλλίου σε μεγάλη τετράγωνη μπάλα. Τηλ. 6977/440923, E-mail: paparg100@gmail.com

Πωλείται τριφυλλόσπορος Σερρών. Κος Δημήτρης. 6942/444077.

Πωλούνται καθαρισμένα υποπροϊόντα βίκου πλούσια σε άζωτο, κατάλληλα για κλωρολίπανση (για ελαιόδεντρα, αμπέλια και όλα τα οπωροφόρα). Κατάλληλα και για ζωοτροφή (Περιστέρια) Τηλ.6932/372270.

Πωλούνται δικαιώματα αρώσιμα. Τηλ.6944/985675.

Πωλείται βίκος, τριφύλλι και καλαμπόκι με πιστοποίηση από την Βιοελλάς, περιοχή Ναυπάκτου. Τηλ.6976/288400.

Πωλείται από παραγωγό εντός αποθήκης φιλοκάλυμο τριφύλλι κατάλληλο για κατσίκια. Τηλ.6985/699540.

Πωλείται αγροτική μονάδα παραγωγής προϊόντων από βιολογική λεβάντα. Πελάτες: Ξενοδοχεία και καταστήματα. Επώνυμα προϊόντα. Κτίριο 250 τ.μ., καλλιέργειες, αποστακτήριο. Πιστοποιημένα βιολογικά. Περιοχή Λαγκαδά. Τηλ. 6972/277126.

Πωλούνται 200 κυπαρίσσια 10 μέτρων, 25 ετών υγιέστατα κατάλληλα για ξυλεία. Τηλ.6942/228503.

Πωλείται τριφυλλόσπορος Σερρών νέας Εσοδείας διανομή σε όλη την Ελλάδα. Τηλ.6937/253885.

Πωλούνται ταύρια σε στρογγυλή μπάλα 0,08 λεπτά. Δυνατότητα μεταφοράς κατόπιν συνεννόησης. Δυτική Μακεδονία. Τηλ. 6974/705615.

Πωλούνται χορτοτρίφυλλα σε στρογγυλή μπάλα 0,15 λεπτά, χορτα σε στρογγυλή μπάλα 0,12 λεπτά και ενσώριωμα τριφυλλίου 0,10 λεπτά. Δυνατότητα μεταφοράς κατόπιν συνεννόησης. Δυτική Μακεδονία. Τηλ. 6972/018965.

Πωλείται βιολογικό ενσώριωμα σε μπάλες στρογγυλές, βίκος, μπίζελι, βρώμη και τριφύλλι. Περιοχή Θεσσαλονίκης με δυνατότητα μεταφοράς. Τηλ.6944/568240.

ΖΗΤΗΣΗ

Ζητούνται δικαιώματα για αρόσιμα χωράφια. Πληρωμή μετρητοίς. Τηλ.6974/567958.

ΟΙΚΟΠΕΔΑ ΑΓΡΟΤΕΜΑΧΙΑ

ΠΡΟΣΦΟΡΑ

Πωλείται ελαιοπερίβολο 2000 τμ, εκτός σχεδίου στη Φλώκα Γαργαλιάνων, θέση Παπαδιάλακα στη Μεσσηνία με 40 ελιές παραγωγικές, καλλιεργούμενες, πολύ καλές. Τιμή 11000 ευρώ. Τηλ.6972/007464.

Πωλούνται 2 στρέμματα άρτια και οικοδομήσιμα, εντός σχεδίου, με πανοραμική θέα στο Φάρο Κερίου, επί του εθνικού δρόμου Κερίου-Ζακύνθου, 200 μέτρα από το χωριό Κερί Ζακύνθου. Τηλ.6937/314086.

Πωλούνται 50 στρέμματα αρδευόμενα με 2 ιδιόκτητες γεωτρήσεις, με πορτοκαλιές ποικιλίας Λανε-Λατε, νεαρά δέντρα-φύτειες. Δίνονται και τμηματικά. Νομός Αργους-Αργολίδας, περιοχή αεροδρομίου. Μόνο σοβαρές προτάσεις. Τηλ.6937/668219.

Πωλείται αγροτεμάχιο 7500 τετραγωνικά μέτρα με στάβλο μαζι. Τιμή συζητήσιμη. Περιοχή Ανηφορίτσες (Ριτσώνα), Χαλκίδα Τηλ. 6934/287105.

Διατίθεται mantri για ενοίκιαση ή πώληση 580 τμ με 2 αποθήκες, ρεύμα, νερό και 5 στρέμματα οικόπεδο. Τηλ.6983/717473.

Αναλαμβάνουμε την πώληση και αγορά αγροτεμαχίων καθώς και την ενοίκιαση με 5ετή ή 10ετή μίσθωση αγροτεμαχίων με καρποφόρα δέντρα. Τηλ.6985/858698, 2632/091500.

Πωλούνται 4 αγροτεμάχια 43,8 23,5 10 και 11 στρέμματα ποτιστικά μαζί με γεώτρηση που συνδέονται με υπόγειο αγωγό στον Άγιο Γεώργιο στην α κ β ζώνη στο Νεοχωράκι Θηβών. Πληροφορίες Τηλ.6940/866699.

Πωλείται ελαιώνας 6.400 τμ με ποτιστικό πλησίον νέου οικισμού, περιοχή Ξυλόκαστρο, θέση Γελινιάτικα, οικοδομήσιμο. Τηλ.6983/717473.

Πωλείται ελαιώνας 5 στρεμμάτων στο Ξυλόκαστρο, θέση Γελινιάτικα, εκτός σχεδίου πόλεως με απεριόριστη θέα. Τηλ.6988/887113.

Πωλείται ιδιωτικό δασόκτημα 10.500 στρεμμάτων. Καταλαμβάνει 5.500 στρέμματα δάσους από δρύες και οξείς και 5.000 στρέμματα με χωράφια, αγρούς και οικόπεδα. Συμπεριλαμβάνεται φανταστική τοποθεσία με 20 στρέμματα, αποκατασκευασμένη από το δασαρχείο. Περιοχή: Νομός Ημαθίας, θέση Καστανιά, δίπλα στην Παναγιά Σουμελά. Τηλ. 6972622233, 6972648989.

Ενοικιάζεται κτήμα 60 στρεμμάτων περιφραγμένο, κατάλληλο για αρωματικά φυτά. Διατίθεται και μηχανολογικός εξοπλισμός. Τηλ.6942/228503.

Προσφέρεται έκταση 150 στρεμμάτων για πώληση ή ενοίκιαση με καρυδιές, περιφραγμένο σε άριστη κατάσταση. Περιοχή Αιτωλοακαρνανίας. Τηλ.6942/228503.

Ενοικιάζεται αμπέλι 5 στρεμμάτων περιφραγμένο με νερό στην περιοχή Σπάτων - Λούτσας. Διατίθεται ακόμα και για φάρμα. Τηλ.6942/228503.

Διατίθεται δωρεάν, προς εκμετάλλευση, κτήμα 160 στρεμμάτων με προϋπόθεση να συντηρείται. Είναι περιφραγμένο, έχει νερό και καρποφόρα δέντρα (καρυδιές). Συνιστάται και για φάρμα. Περιοχή: Αιτωλοακαρνανία. Τηλ. 6942/228503.

Πωλούνται αμπέλια στις Ερυθρές Αττικής. Το πρώτο 10 στρέμματα, το δεύτερο 15 στρέμματα (κύπελλο), το τρίτο 16 στρέμματα και το τέταρτο 20 στρέμματα (κρεβατιές). Όλα με ΑΜ (Αμπελουργικό μπτρών). Τηλ: 6976/755441.

Πωλούνται κτήματα στη Κορώνη Κιλκίς, 9.800τμ, 9.200τμ, 4.900τμ, 6.600τμ Τιμή 16000 ευρώ. Τηλ.2310/711133.

Πωλείται αγρόκτημα 22 στρεμμάτων μαζί με γεώτρηση, περιοχή Θεσσαλονίκης. Τηλ.6978/566420.

Ενοικιάζεται κτήμα 5,5 στρεμμάτων, περιοχή Σπάτα Αττικής, θέση Βελανιδιά με ελιές και αμπέλι. Τηλ.6942/228503.

Πωλείται ελαιοτεμάχιο με 300 δέντρα εκτάσεως 12 στρεμμάτων, περιοχή Ρίζα Κορινθίας. Τιμή 75000 ευρώ. Τηλ.6974/246706.

ΖΗΤΗΣΗ

Ζητούνται καλλιεργήσιμα και εύπορα αγροτεμάχια 50-150 στρέμματα για αγορά ή μακροχρόνια μίσθωση Τηλ: 6985858698, 2632091500.

Ζητούνται 50 καλλιεργήσιμα και εύπορα στρέμματα για αγορά ή μακροχρόνια μίσθωση στο νομό αττικής περιοχή Λαγονοισίου. Τηλ. 6985858698, 2632091500.

ΜΗΧΑΝΗΜΑΤΑ -ΕΞΟΠΛΙΣΜΟΣ

ΠΡΟΣΦΟΡΑ

Πωλείται αρμεκτέριο μάρκας Dellaval αγελάδων 16 θέσεων, ψαροκόκκαλο, σύγχρονο με ηλεκτρονική γαλακτομέτρηση στο 1/4 της τιμής του. Τηλ.6977/311159.

Πωλείται άμβουκας, χωρητικότητας 130 κιλών, με καυστήρα πετρελαίου, με καινούριο εξοπλισμό από χαλκό, μαζί με την άδειά του. Τηλ.6940/950606.

Πωλείται πρέσα Welger 730 με σύμμα, περιοχή Θεσσαλονίκης. Τηλ.6936/988485.

Πωλείται κορδέλα 80αρα, περιοχή Θεσσαλονίκης. Τηλ.6936/988485.

Πωλείται καλλιεργητής 20 δοντιών 350 ευρώ. Τηλ. 2310711133.

Πωλείται φρέζα Agria γερμανική, πετρελαίου 12 ίππων. Τιμή 600 ευρώ. Τηλ.2310711133

Πωλείται δισκοσβάρνα Ζορμπά 28 δίσκων (υδραυλική, γενική επισκευή, κουζινέτα, ρουλεμάν, ξύστρες, δίσκους) τιμή 2700 ευρώ, περιοχή Πρόχωμα Θεσσαλονίκης. Τηλ.2310/711133.

Πωλείται άροτρο Ξυνο 12αρι φιλοστάβαρο 500 ευρώ περιοχή Πρόχωμα Θεσσαλονίκης. Τηλ.2310711133

Πωλείται Φρεζάκι - Μοτοσάπα μοντέλο McCulloch MRT6 σε άριστη κατάσταση. Τιμή συζητήσιμη. Περιοχή Ημαθίας. Τηλ. 6975/912286.

Πωλείται επαγγελματικό πλυστικό μηχανήμα Kärcher σε άριστη κατάσταση. Τιμή συζητήσιμη. Περιοχή Ημαθίας. Τηλ.6975/912286.

Πωλούνται φρέζα πλάτους 2 μέτρων με ενσωματωμένο κύλινδρο και ένα ψεκαστικό 500 κιλών με ράμπα. Τηλ.6972/687368.

Πωλούνται ανταλλακτικά Clayson 8070 New Holland και διάφορα λουριά καινούρια πορείας. Τηλ.6946/482582.

Πωλούνται ταΐστρες για τσίσιμα ζώων, προβάτων και κατσικιών μήκους 3 μέτρων, τεμάχια 14, περιοχή Θεσσαλονίκης. Τηλ.6942/226598.

Πωλείται σβωλοκόπτης ιταλικός 2 μέτρων και ένας καταστροφέας 1,8 m. Τηλ. 6980/001606.

Πωλείται ένα νύκι εφτάρι με ιταλικά σταβάρια 2 μέτρων. Περιοχή Πιερίας. Τηλ. 6980/001606.

Πωλούνται 2 σβάρνες, ένας καλλιεργητής (16 δόντια), μία σκαλιστική 3αρα, μία αντλία νερό κεντρόφυγκα CAPRARI και 20 μπέκ με ακροφύσια 10αρια. Πληροφορίες. Τηλ.6949/093007.

Πωλείται ένα κλαδευτικό συρόμενο 1000αρι και ένα φρεζάκι Husqvarna. Περιοχή Πιερίας. Τηλ. 6980/001606.

Πωλούνται 2 θερμοκίπια βαρέους τύπου (15 μ. πλάτος X 68 μ. μήκος το καθένα). Με υδροροή, υδρονέφωση, σταγόνες, τρεις πόρτες και δύο παράθυρα. Τηλ. 6980/001606.

Πωλούνται πλαστικά μπουκάλια για κρασί, μέλι κ.α. Τηλ. 2310/684438, 6981/533172.

Πωλείται τρακτέρ Claas Nexus 101 ίππων δεντροκομικό, 2900 ώρες. Περιοχή Πιερίας. Τηλ. 6980/001606.

Πωλείται ψεκαστικό θερμοκίπιο και θειαιφιστήρας Τηλ. 6980/001606.

Πωλούνται 2 αερολέβητες θερμοκίπιο και ένας καταστροφέας βαρέως τύπου 1,8 μέτρα. Τηλ. 6980/001606.

Πωλείται τυροκομείο υπερασύγχρονο με όλα τα μηχανήματα 5 μίνες δουλεμένο με 7 κωδικούς. Τηλ.6947/509187.

Πωλείται αρμεκτέριο Milk Plan γρίγορης εξόδου, 24 θέσεων, με αυτόματο τσίσιμα. Τιμή 7000 ευρώ. Τηλ.6942/226598.

Κατασκευάζονται κτηνοτροφικοί στάβλοι με κολόνες τις ΔΕΗ αποθηκευτικούς χώρους και όλα τα υλικά δικά μας. Τιμές χαμηλές. Τηλ.6947/509187.

Εταιρεία παραγωγής και εμπορίας χημικών προϊόντων με έδρα την Θεσσαλονίκη, αναζητά εξωτερικό συνεργάτη για την υποστήριξη και προώθηση των προϊόντων της σε κτηνοτροφικές μονάδες στην ευρύτερη περιοχή της Θεσσαλίας (καθαριστικά - απολυμαντικά). Email επικοινωνίας: info.tchemical@gmail.com

Πωλείται σποροδιαλογέας (τριορι) μάρκας PETCUS K531 Giga (Αδούλευτο). Τηλ.6937/313613, 6972838591.

Πωλείται ραντιστικό μηχανήμα 500 λίτρων. Τηλ.6983/717473.

Πωλούνται λάστιχα μάρκας kleber 420/8530 ή 16930 και 2 λάστιχα BKT 340/85/24 ή 13624. Τηλ. 6972307674.

Πωλείται βυτίο 3.800 λίτρα με 1 άξονα και 4 λάστιχα. Τηλ. 6972307674.

Πωλείται 3σειρο φρεζοκαλλιστήρι και μια 4σειρη βαμβακοσπορέα, περιοχή Θεσσαλονίκης. Τηλ. 6979/957956.

Πωλείται Τρακτέρ Lamborghini 100 άλογα δενδροκομικό. Τηλ. 6972307674.

Πωλείται σκαπτικό μηχανήμα μάρκας Nakayama πετρελαίου 10 ίππων καινούριο ή ανταλλάσσεται με άλλο μηχανήμα, περιοχή Αθήνα. Τηλ.6942/228503.

Πωλείται δισκοσβάρνα μάρκας Βεκαμ 32 δίσκων και ένα αλέτρι Ωμεγα 14αρι 4υνο. Τηλ.6937/313613.

Πωλείται φρέζα με κύλινδρο 8 μαχαίρια σχεδόν αδούλευτη. Περιοχή Θεσσαλονίκης Τηλ.6937/313613.

Πωλούνται θερμοκίπια μεταλλικής κατασκευής ενός στρέμματος, κατάλληλα για οπωροκλιματική και για οποιαδήποτε σκεπαστοκατασκευή. Περιοχή Λακωνίας. Τηλ.6946/395102.

Πωλείται ψυκτικός θάλαμος για φρούτα με αιθεομίχλη διαστάσεων 3x5 μέτρα και ύψος 2,7 μέτρα με 300 ώρες λειτουργίας σχεδόν καινούριο, σε τιμή ευκαιρίας. Τηλ.6937/253885.

Πωλείται καλλιεργητής προετοιμασίας με 4 κύλινδρους με 3 μέτρα φάρδος. Τιμή 600 ευρώ. Τηλ.6937/253885.

Πωλείται άροτρο Ξυνο μάρκας Πυθαγόρας, 10αρια. Τιμή 250 ευρώ. Περιοχή Σερρών. Τηλ.6937/253885.

Πωλούνται 3 πυραυλάκια με βάση προς 35 ευρώ το ένα και παπαγάλια προς 20 ευρώ το ένα. Περιοχή Σερρών. Τηλ.6937/253885.

Πωλούνται τρακτέρ STAYER 110 ίππων, αλέτρι 4υνο Γκλαβάν, δισκοσβάρνα Ζορμπά 28αρα και ραντιστικό. Τηλ.2310/715037.

Πωλούνται θεριζολανωστική μηχανή New Holland 8080, ένα φορητό σιλο Mercedes και ένας ενσποριοδιστήρας 8 κυβικών σε πολύ κατάσταση, περιοχή Κιλκίς. Τηλ.6973/492214.

Πωλείται αρμεκτέριο 12αρι κατασκευή Συλευ. Τιμή 10000 ευρώ, περιοχή Θεσσαλονίκης. Τηλ.6944/084000.

Χαρίζονται δυο αναπηρικά αμαξίδια σε αργότες και μια ραπτομηχανή Ζυκί. Τηλ.6942/228503.

Πωλούνται βυτίο 10 τόνων με 8 ρόδες, άροτρο 4υνο με βελόνια, έτερο βυτίο 4,5 τόνων, ρίπερ με 11 σταβάρια και ραντιστικό 1000αρι γαλβανίζε βεργες. Τηλ.6944/721488.

Πωλούνται τρακτέρ FORD 7600, Massey Ferguson 178, Fiat 450 καθώς και πλατόφορμα μεγάλη 8 τόνων για σιλό, σπαρτική Βεκαμ 16αρα καινούρια και μια πνευματική Ρεκορ και ένα άροτρο Sarapani 12αρι 4υνο. Τηλ.6977/761510.

Πωλούνται τρακτέρ FORD 7600, Massey Ferguson 178, Fiat 450 καθώς και πλατόφορμα μεγάλη 8 τόνων για σιλό, σπαρτική Βεκαμ 16αρα καινούρια και μια πνευματική Ρεκορ και ένα άροτρο Sarapani 12αρι 4υνο. Τηλ.6977/761510.

Πωλείται φυτευτική μηχανή 4σειρη μάρκας Fedele(ιταλική) κατάλληλη για λεβάντα, ρίγανη και λάχανα. Περιοχή Μεσομήρι Θεσσαλονίκης. Τηλ. 6977/524520.

Πωλείται χαρμανιέρα οριζόντια ανοξειδωτή 1000 κιλών. Τηλ. 6976/516447.

Πωλείται κρεπωλεύιο με όλο τον εξοπλισμό. Περιοχή Αιγίνιο Πιερίας. Τηλ.2353/023580.

Πωλείται μηχανή τετράτροχη Kymco 300 χαρμανιέρα οριζόντια ανοξειδωτή 1000 κιλών. Τηλ. 6976/516447.

Πωλείται ρυμοβάλα διαφανική με διπλά λάστιχα ABS Τηλ. 6976/516447.

ΖΗΤΗΣΗ

Ζητείται τρακτέρ έως 90 HP 4X4 κατά προτίμηση Deutz ή Fiat. φ Τηλ. 6976/688114.

Ζητείται άροτρο τρίουνο WELGER. Τηλ.6983/738450.

Ζητείται τρακτέρ FORD 7800 με διπλό διαφορικό, εργοστασιακό κουβούκλιο, με αιρ κοντισιον. Τηλ.2310711133.

Ζητείται μηχανήμα αγροτικό 1600 κυβικών μοντέλο του 80. Τηλ.2310/711133.

Ζητούνται προς αγορά φρέζα μεταχειρισμένη από 2,3 έως 2,50 μέτρα και αυλακωτήρας-καλλιεργητής βαμβακιού. Τηλ.6972/376184.

Ζητείται καρούλι ποτίσματος Φ110, 300 μέτρα και πάνω σε μήκος. Τη



ΣΕΦ

Η μεγαλύτερη γιορτή χειροποίητης μπίρας

Από τις 5 μέχρι τις 7 Απριλίου η «καρδιά» της ελληνικής μικροζυθοποιίας θα χτυπά στον Πειραιά, στο πρώτο Greek Beer Festival Only Craft. Εικοσιπένσες ελληνικές εκλεκτές ζυθοποιίες και παραγωγοί χειροποίητου ζύθου θα βρίσκονται στο περιστέλιο του Σταδίου Ειρήνης και Φιλίας για να παρουσιάσουν 300 και πλέον ετικέτες. Από τις φρουτώδεις νότες μέχρι τις πικάντικες γεύσεις, κάθε μπουκάλι ή ποτήρι χειροποίητης και παγωμένης μπίρας σε μια μοναδική εμπειρία. Για πληροφορίες στο <https://metalstories.gr/>



ΚΑΛΑΜΑΤΑ

Δίκτυα συνεργασίας στο Messinia Forum στις 13-14 Απριλίου

Ο Σύλλογος Εστίασης Μεσσηνίας (ΣΕΜ), αναδεικνύοντας τη δύναμη της συνεργασίας, ανακοινώνει τη διοργάνωση του MESSINIA FORUM για δεύτερη συνεχόμενη χρονιά.

Οι εργασίες του διήμερου συνεδρίου θα πραγματοποιηθούν και φέτος στο Μέγαρο Χορού Καλαμάτας στις 13 & 14 Απριλίου του 2024. Σκοπός του FORUM και φέτος θα είναι να δημιουργήσει και να αναπτύξει δίκτυα συνεργασίας, να προωθήσει την ανταλλαγή ιδεών και να εμπνεύσει καινοτόμες λύσεις και προϊόντα. Το 2ο MESSINIA FORUM θα είναι μια διοργάνωση στην οποία ανάμεσα σε άλλα θα αναδειχθεί ο Μεσσηνιακός αμπελώνας, προσβλέποντας στην ανάπτυξη του οινικού τουρισμού με σκοπό τη δημιουργία ενός brand name για τα κρασιά στο εξωτερικό.



ΘΕΣΣΑΛΟΝΙΚΗ

Το Thessaloniki Wine Show επιστρέφει δυναμικά 31 Μαρτίου

Η σημαντικότερη οινική έκθεση της άνοιξης, THESSALONIKI WINE SHOW επιστρέφει στη Θεσσαλονίκη την Κυριακή 31 Μαρτίου και Δευτέρα 1 Απριλίου στο Περίπτερο των Εθνών της ΔΕΘ από τις 12:00 το μεσημέρι έως τις 20:00 το βράδυ. Για δύο ημέρες η δυναμική των ελληνικών ποικιλιών συναντά όλες τις καινούργιες τάσεις στην οινοποίηση, παρουσιάζοντας τους ποικίλους τρόπους απόλαυσης του κρασιού, τις νέες αγορές και τη διασκέδαση γύρω απ' αυτό. Το διαφορετικό οινικό show έρχεται φέτος με ακόμα περισσότερους εκθέτες. Για Πληροφορίες στο <https://thessalonikiwineshow.gr>.



METROPOLITAN EXPO

Γεμάτη καινοτομίες η FOOD EXPO

Η φετινή FOOD EXPO στις 9 με 11 Μαρτίου, παρουσιάζει τάσεις και καινοτομίες που διαμορφώνουν το αύριο του κλάδου των Τροφίμων και Ποτών. Η FOOD EXPO εδώ και 10 χρόνια αντιπροσωπεύει με τον καλύτερο τρόπο το δυναμικό κλάδο τροφίμων και ποτών της χώρας μας και συμβάλλει καθοριστικά στην ισχυροποίηση της θέσης τους στην εγχώρια και διεθνή αγορά. Οι παραγωγικές και εμπορικές επιχειρήσεις του κλάδου έχουν αποκτήσει το δικό τους σημείο συνάντησης με τους πιο δυναμικούς επιχειρηματίες της λιανικής, του χονδρεμπορίου, της φιλοξενίας και της μαζικής εστίασης, από κάθε γωνιά της Ελλάδος. Προσελκύει κάθε χρόνο πάνω από 2.000 διεθνείς αγοραστές. Πληροφορίες στο <https://foodexpo.gr/>



Freskon HELEXPO
ΔΙΕΘΝΕΣ ΕΜΠΟΡΙΚΟ ΓΕΓΟΝΟΣ ΦΡΟΥΤΩΝ & ΛΑΧΑΝΙΚΩΝ

11-13|4|2024
ΔΙΕΘΝΕΣ ΕΚΘΕΣΙΑΚΟ & ΣΥΝΕΔΡΙΑΚΟ ΚΕΝΤΡΟ ΘΕΣΣΑΛΟΝΙΚΗΣ



ΟΡΓΑΝΩΣΗ
HELEXPO

ΜΟΝΟ ΓΙΑ ΕΠΑΓΓΕΛΜΑΤΙΕΣ

ΤΙΜΩΜΕΝΗ ΧΩΡΑ: ΠΟΛΩΝΙΑ



ΤΑ ΣΠΟΡ ΣΤΗΝ TV

ΑΘΛΗΜΑ

ΩΡΑ



Σάββατο 9 Μαρτίου

Μπάσκετ (NBA)		
Λ.Α. Λέικερς - Μιλγουόκι Μπικς	05:00	COSMOTE SPORT 4 HD
Ποδόσφαιρο (Αγγλία)		
Μάντσεστερ Γιουνάιτεντ - Έβερτον	14:30	Novasports Premier League
Ποδόσφαιρο (Γερμανία)		
Μπάγερν Μονάχου - Μάιντς	16:30	Novasports 3HD
Μηχανοκίνητα (Formula 1)		
Γκραν Πρι Jeddah	19:00	ANT1+
Μπάσκετ (Ελλάδα)		
ΑΕΚ - Προμηθέας	20:15	EPT3

Κυριακή 10 Μαρτίου

Μπάσκετ (Ισπανία)		
Ρεάλ Μαδρίτης - Τενερίφη	13:30	COSMOTE SPORT 7 HD
Ποδόσφαιρο (Αγγλία)		
Μπράιτον - Νότιχαμ Φόρεστ	16:00	Novasports 2HD
Ποδόσφαιρο (Ελλάδα)		
ΠΑΣ Λαμία - ΑΕΚ	17:00	COSMOTE SPORT 1 HD
Ποδόσφαιρο (Αγγλία)		
Λίβερπουλ - Μαν. Σίτι	17:45	Novasports Premier League
Μηχανοκίνητα (Moto GP)		
Γκραν Πρι Qatar	18:30	COSMOTE SPORT 5 HD
Ποδόσφαιρο (Ελλάδα)		
Ολυμπιακός - Παναθηναϊκός	20:30	COSMOTE SPORT 1 HD



Φουριόζος συνεχίζει ο Μαξ Φερστάπεν

Μετά την εύκολη νίκη του Μαξ Φερστάπεν στο Μπαχρέιν (έκαναν το 1-2 με τον Σέρχιο Πέρεζ), οι ανταγωνιστές της Red Bull Racing θέλουν στο προσεχές Grand Prix Σαουδικής Αραβίας να μειώσουν την απόσταση από την κορυφή. Ο δεύτερος αγώνας της σεζόν στη Formula 1 φιλοξενείται στο «Jeddah Corniche Circuit» στις 9 Μαρτίου.



Ματς στην κόψη του ξυραφιού

Άνευ φαβορί τα 4 εισιτήρια Τσάμπιονς Λιγκ

ΤΟΥ ΓΙΩΡΓΟΥ ΚΟΝΤΟΝΗ
kontonis@agronews.gr

Οι Μάντσεστερ Σίτι, Παρί Σεν Ζερμέν, Ρεάλ Μαδρίτης και Μπάγερν Μονάχου αποτελούν την πρώτη τετράδα ομάδων που προκρίθηκε στα προημιτελικά του Τσάμπιονς Λιγκ. Την επόμενη εβδομάδα παίζονται τα υπόλοιπα τέσσερα εισιτήρια για την επόμενη φάση του θεσμού.

Συγκεκριμένα, την Τρίτη 12 Μαρτίου, η Άρσεναλ υποδέχεται την Πόρτο, με τους «Κανονιέριδες» να καλούνται να γυρίσουν το εισβάρος τους σκορ (1-0). Στο άλλο ματς της ημέρας, η Μπαρτσελόνα υποδέχεται τη Νάπολι (1-1 το πρώτο παιχνίδι) και θα είναι ένα

καθοριστικό ματς για τους «Μπλαουγκράνα» σε μία κατά τα άλλα αποτυχημένη χρονιά στο ισπανικό πρωτάθλημα. Μάλιστα, ήδη ακούγεται έντονα το σενάριο πρόωρης αποχώρησης του Τσάβι από τον πάγκο της Μπαρτσελόνα σε περίπτωση που δεν προκριθεί.

Την επόμενη ημέρα, διεξάγεται το παιχνίδι ανάμεσα σε Ντόρτμουντ και Αϊντχόφεν, με τους Ολλανδούς να κάνουν «παρέλαση» στο πρωτάθλημά τους και να έχουν την προσοχή τους στραμμένη και στην ευρωπαϊκή διάκριση. Το τελευταίο ματς που θα ολοκληρώσει το παζλ, είναι εκείνο ανάμεσα σε Ατλέτικο Μαδρίτης και την περσινή φιναλίστ Ίντερ (0-1 πρώτο ματς).

ΣΤΟ ΠΑΡΑ 5'

Αναβολή στα play-off

Ψηφίστηκε η αναβολή της 2ης αγωνιστικής των play off της Σούπερ Λιγκ, ύστερα από σχετικό αίτημα του Ομοσπονδιακού τεχνικού Γκουστάβο Πογέτ. Ο Ουρουγουανός κόουτς ζήτησε την αναβολή ώστε να μπορέσει η Εθνική να προετοιμαστεί καλύτερα ενόψει της κρίσιμης αναμέτρησης με το Καζακστάν στις 21 Μαρτίου, και να κάνει το πρώτο βήμα για να βρίσκεται στο Euro 2024.



Χωρίς Ναδάλ στο Γουέλς

Ο Ραφαέλ Ναδάλ δήλωσε και πάλι ανέντοιμος και αποφάσισε να μην αγωνιστεί στο 1000ρι ATP Ίντιαν Γουέλς (οι τελικοί 17 Μαρτίου). «Δεν ήταν εύκολη απόφαση, αλλά δεν μπορώ να κοροϊδέψω τον εαυτό μου και τους χιλιάδες φιλάθλους. Θα μου λείψετε όλοι και είμαι βέβαιος ότι το τουρνουά θα έχει μεγάλη επιτυχία», έγραψε ο Ναδάλ στα σόσιαλ.



Ντέρμπι κορυφής

Το σπουδαιότερο ντέρμπι κορυφής στα ευρωπαϊκά γήπεδα παίζεται αυτή την Κυριακή 10 Μαρτίου στην Αγγλία, όπου η Λίβερπουλ υποδέχεται τη Μάντσεστερ Σίτι. Οι «κόκκινοι» βρίσκονται στην κορυφή της βαθμολογικής λίστας, μόλις με ένα πόντο διαφορά από τους «πολίτες» και με το... εξάποντο που θα σημάνει πιθανή τους νίκη, θα έχουν αποκτήσει σοβαρό προβάδισμα για τον τίτλο, στην τελευταία σεζόν του Γιούργκεν Κλοπ.

Agrenda

Διαβάστε στο επόμενο φύλλο



Περισσότερο
βαμβάκι, λιγότερο
καλαμπόκι έδειξαν
από την πλατεία Βάθη



Οι διαπιστώσεις
των Ολλανδών
για τη Θεσσαλία
ευνοούν τη ναυτιλία



Ζητείται φταίχτης
για την κατάντια
της Ελληνικής
Βιομηχανίας Ζάχαρης

AgroNews

[ΠΡΩΤΟΠΟΡΙΑ]



2003

ΓΕΝΝΗΘΗΚΕ

ΤΟ ΠΡΩΤΟ
ΑΓΡΟΤΙΚΟ PORTAL

2,8

ΕΚΑΤ.ΑΡΘΡΑ

ΤΟ ΠΡΩΤΟ
Σε περιεχόμενο

ΤΟ ΠΡΩΤΟ
Σε επισκεψιμότητα

380.000

ΜΟΝΑΔΙΚΟΙ ΕΠΙΣΚΕΠΤΕΣ
ΤΟ ΜΗΝΑ

ΚΑΛΛΙΕΡΓΕΙ ΙΔΕΕΣ



2.600.000

ΘΕΑΣΕΙΣ
ΣΕΛΙΔΩΝ



2,5

ΛΕΠΤΑ
ΧΡΟΝΟΣ ΠΑΡΑΜΟΝΗΣ



67.000

ΝΕΟΙ ΕΠΙΣΚΕΠΤΕΣ
ΚΑΘΕ ΜΗΝΑ



89%

ΕΠΑΓΓΕΛΜΑΤΙΕΣ
ΤΟΥ ΧΩΡΟΥ

ΤΟ ΠΡΩΤΟ ΣΕ ΑΞΙΟΠΙΣΤΙΑ, ΜΕ ΤΗΝ ΕΜΠΕΙΡΙΑ ΣΥΝΤΑΞΗΣ ΤΗΣ AGRENDA

www.agronews.gr



Τη μια σε λιγουρεύομαι
τη μια μ' ανακατεύεις

Επόμενη στάση για το караβάνι της F1 η Σαουδική Αραβία **σελ. 54** • Τελευταία εισιτήρια για τους «8» του Τσάμπιονς Λιγκ **σελ. 54**

Εμπαπέ ο σπρίντερ

Ο Κιλιάν Μπαπέ αποτέλεσε τον μεγάλο πρωταγωνιστή στην πρόκριση της Παρί Σεν Ζερμέν στα προημιτελικά του Τσάμπιονς Λιγκ, καθώς με δυο γκολ οδήγησε τους Παριζιάνους στη νίκη με 2-1 επί της Σοσιεδάδ που τσέκαρε το εισιτήριο για την επόμενη φάση. Παράλληλα, ο 25χρονος αστέρας της Παρί κατάφερε να... τερματίσει το κοντέρ και να πλησιάσει επιδόσεις κανονικών δρομέων, καθώς έτρεξε σε σημείο του αγώνα έτρεξε τα 100 μέτρα σε 10.9 δευτερόλεπτα. Πρόκειται για μια εξωφρενική επίδοση για ποδοσφαιριστή, αν και πρέπει να ληφθεί υπόψη ότι αυτό το νούμερο βασίζεται στην τελική ταχύτητα με γρήγορη εκκίνηση και δεν μπορεί να συγκριθεί με ένα σπριντ 100 μέτρων με σταθερή εκκίνηση.

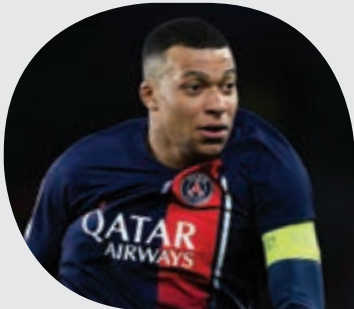

Λίβερπουλ από μικρός ο Τζέιμς

Η Λίβερπουλ κάνει άνοιγμα και στους φίλους του μπάσκετ μέσω της νέας φανέλας που λάνσαρε και για την οποία έκανε χρέη μοντέλου ο ΛεΜπρόν Τζέιμς, ο οποίος έχει μετοχές του κλαμπ. Η συγκεκριμένη φανέλα είναι κομμάτι της συλλογής LFC x Lebron που αποτελείται από φανέλες, παπούτσια και μπλούζες. Σημειώνεται πως ο Λεμπρόν το 2011 είχε αγοράσει το 2% των μετοχών του κλαμπ και στη συνέχεια πήρε ποσοστό στη Fenway Sports Group που έχει το πλειοψηφικό πακέτο της αγγλικής ομάδας.

Η ΤΡΥΠΙΑ ΒΑΡΚΑ

●●● Τελικά, το νερό από το μεγαλύτερο μέρος της Κάρλας, σε 1,5 χρόνο θα έχει φύγει από μόνο του και δεν θα χρειαστούν έργα απάντλησης ως φαίνεται! Για την ώρα, οι Ολλανδοί τεχνικά κλάτες που έχουν καταρτίσει και το σχετικό master plan της επόμενης μέρας, ελέγχουν να μην μπλοκαριστεί αυτή η ροή προς τον Παγασπικό. Αναφερόμενος ο CEO της ολλανδικής HVA International, στο αίτημα των Θεσσαλών αγροτών για μία σήραγγα μιλώντας στο κρατικό κανάλι είπε «το θέμα δεν είναι να κάνεις μέσα στο σπίτι σου που πλημμυρίζει μία τρύπα για να φεύγουν τα νερά, καθώς το ζητούμενο είναι να μη πλημμυρίζει το σπίτι. Προσανατολιζόμαστε σ' αυτή την κατεύθυνση, θέλουμε να μην πλημμυρίζει εκείνη η περιοχή κι ότι να έχουμε τακτικά πλημμύρες που θα φεύγουν από μία σήραγγα». ●●● Η μελέτη για το τι πρέπει να γίνει στην περιοχή βρίσκεται στα χέρια του πρωθυπουργού. Κι αυτό το ξέρουν οι Θεσσαλοί αγρότες, οι οποίοι περιμένουν κατά τη συνάντηση που θα έχουν οι θεσμικοί τους εκπρόσωποι τη Δευτέρα με τον πρωθυπουργό, κάτι πιο χειροπιαστό για τις εκτάσεις τους, που είναι ακόμη κάτω από το νερό. ●●● Το θεσμικό αγροτικό λόμπι των α-

γροτών της ΕΕ ετοιμάζει μια κινητοποίηση «αστραπή», όπως λέει, την ερχόμενη Τρίτη έξω από το Ευρωκοινοβούλιο, την ώρα κρίσιμων ψηφοφοριών οδηγιών για βιομηχανικούς ρύπους, «πράσινη συμφωνία», εμπορικά μέτρα για Ουκρανία. ●●● «Τα τελευταία χρόνια επικρατεί μια τάση να επιβάλλονται δυναμικά οι ατζέντες, με κάθε κόστος χωρίς ουσιαστικό διάλογο με τους αγρότες, όπως αποδεικνύεται από πρωτοβουλίες όπως το Farm to Fork. Η Πράσινη Συμφωνία για τη γεωργία, από αυτή την άποψη, ήταν ένα ρυθμιστικό τσουνάμι, με πάρα πολλές βιαστικές διαβουλεύσεις, αυθαίρετους στόχους από πάνω προς τα κάτω και προτάσεις που προωθήθηκαν χωρίς μελέτες σκοπιμότητας ή χρηματοδότηση», λένε οι Cora Cogeca. Στόχος μετά τις κινητοποιήσεις, λένε, η επαναφορά των αγροτικών πολιτικών στην σωστή πορεία. ●●● Πάντως, όπως λέει και ο διακεκριμένος αγροτοοικονομολόγος Άλαν Μάθιους, το ζητούμενο της αγροτικής πολιτικής δεν είναι απλά να τα «βγάλουν πέρα» οι αγρότες, αλλά να δημιουργούνται προϋποθέσεις βιωσιμότητας επιχειρηματικού τύπου με κίνητρα και εισόδημα που δεν θα φέρνουν τα τρακτέρ έξω από το μέγαρο της Κομισιόν. Ο ΓΥΛΟΣ



Για κάθε σπόρο

Με το Solus, η Horsch επανεξετάζει το θέμα της φύτευσης σιτηρών με ακρίβεια, αλλά το μηχάνημα είναι κατάλληλο και για πολλούς άλλους τύπους καλλιεργειών. Το πρωτότυπο μηχάνημα, στα χέρια των δοκιμαστών, δίνει τις απαντήσεις. Διαβάστε περισσότερα στο profi Μαρτίου.



ΛΕΜΟΝΙΑ ΤΟΥ ART TATIN

Αυτή η ελαιογραφία δείχνει μια ρεαλιστική απεικόνιση δύο μαγιάτικων λεμονιών με ξερά φύλλα που ακουμπάνε σε ένα ξύλινο τραπέζι. Η άορατη πηγή φωτός αναδεικνύει την τραχιά υφή των φρούτων, ενώ το σκούρο φόντο αναδεικνύει το κίτρινο χρώμα τους.

ΜΕ ΜΙΑ ΜΑΤΙΑ

Μείον 20 ευρώ η Φότζια, μείον 30 η εξαγωγή σκληρού

Παγκόσμια πίεση στην αγορά σκληρού σίτου, με τη νέα λίστα της Φότζια να γράφει απώλειες άλλα 20 ευρώ ο τόνος, την ίδια ώρα που και η Γαλλία παρουσιάζει σταδιακή μείωση τιμών, με τους δείκτες να βγάζουν τιμή για την νέα σοδειά 25 ευρώ χαμηλότερη από τις αντίστοιχες φετινές τιμές. Και στην ελληνική αγορά οι τιμές εξαγωγής έχασαν αλλά 30 ευρώ και κυμαίνονται στα 280 ευρώ ο τόνος fob.

● Περιορισμένη η ζήτηση στην ελληνική αγορά βάμβακος, με τους κλώστες να αδυνατούν να αφομοιώσουν τιμές άνω των 100 σεντς ανά λιμπρα, αναβάζοντας τις αγορές τους για αργότερα. Τόσο στα φετινά βαμβάκια όσο και σε αυτά της νέας σοδειάς το πριμ επι των χρηματιστηριακών τιμών βρίσκεται υπό πίεση, καθώς οι τιμές δοκιμάζουν τα υψηλά τους. Μετά τις ρευστοποιήσεις από τους κερδοσκόπους, ακολούθησε μικρή διόρθωση και σημάδια μιας πρώτης ισορροπίας λίγο πάνω από τα 95 σεντς ανά λιμπρα.

● Ενώ το κόστος των λιπασμάτων αυξήθηκε κατά 90% περίπου το 2022, η μέση τιμή μειώθηκε κατά περισσότερο από 1/5 σε ολόκληρη την ΕΕ πέρυσι. Σύμφωνα με τα στοιχεία της Eurostat, 22 από τα 26 κράτη μέλη της ΕΕ είχαν χαμηλότερες τιμές λιπασμάτων το 2023 από το 2022. Οι τιμές των λιπασμάτων στην Ιρλανδία εκτιμάται ότι μειώθηκαν κατά 30% το 2023 σε σύγκριση με το προηγούμενο έτος, ενώ Μάλτα (9%), Ελλάδα (6%), Κύπρος (14%) και Ρουμανία (3%) είχαν υψηλότερες τιμές.

ΔΕΙΚΤΗΣ S&P GSCI AGRICULTURE

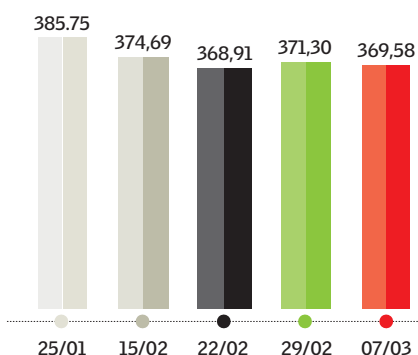

ΔΙΑΚΥΜΑΝΣΗ ΔΙΕΘΝΩΝ ΤΙΜΩΝ ΑΓΡΟΤΙΚΩΝ ΕΜΠΟΡΕΥΜΑΤΩΝ

	01/02	08/02	15/02	22/02	29/02	07/03
ΜΑΛΑΚΟ ΣΙΤΑΡΙ ευρώ/τόνος	343	343	343	343	343	343
ΕΛΑΙΟΛΑΔΟ ευρώ/κιλό	8,93	8,93	9,00	8,85	8,98	8,75
ΣΚΛΗΡΟ ΣΙΤΑΡΙ (ΕΥΡΩ/ΤΟΝΟΣ)	388	383	380	377	362	342
ΚΑΛΑΜΠΟΚΙ (ΕΥΡΩ/ΤΟΝΟΣ)	217	217	213	217	206	202
ΚΡΙΘΑΡΙ (ΕΥΡΩ/ΤΟΝΟΣ)	184	179	177	173	174	165
ΒΑΜΒΑΚΙ (ΣΕΝΤΣ/ΛΙΜΠΡΑ)	85,10	85,10	95,01	93,77	99,24	96,4
ΖΑΧΑΡΗ ΛΟΝΔΙΝΟ (ΔΟΛ./ΤΟΝΟΣ)	647,2	650,90	636,90	622,70	632,70	601,7
ΣΟΓΙΑ (ΣΕΝΤΣ ΑΝΑ ΜΠΟΥΣΕΛ)	1215,4	1186,6	1167,6	1168,0	1139,2	1154,6
ΓΑΛΑ ΑΓΕΛΑΔΙΝΟ (ΣΕΝΤΣ/ΛΙΜΠΡΑ)	16,78	17,38	17,21	17,22	18,24	16,07
ΧΟΙΡΙΝΟ (ΣΕΝΤΣ/ΛΙΜΠΡΑ)	84,97	81,18	84,33	86,08	85,95	85,13
ΒΟΘΕΙΔΗ (ΣΕΝΤΣ/ΛΙΜΠΡΑ)	180,93	184,95	184,00	187,73	186,0	187,33
ΚΟΤΟΠΟΥΛΑ (ΣΕΝΤΣ/ΛΙΜΠΡΑ)	128,71	127,88	126,62	126,30	126,25	126,25

Κρατάει τα 40 λεπτά το λεμόνι

- Από Αύγουστο νέα σοδειά με αποδόσεις κοντά στα επίπεδα του 2022
- Αυξημένο το ενδιαφέρον για εξαγωγή ελληνικού στην Κεντρική Ευρώπη

Ευκαιρίες να ανασυσταθεί η καλλιέργεια λεμονιού στη χώρα προσφέρουν χρονιές σαν τη φετινή, με τις τιμές για το λίγο συμβατικό προϊόν, ποικιλίας Μαγληνό, που έχει απομείνει να διαμορφώνονται στα 35-40 λεπτά το κιλό και για τα βιολογικά στα 50-55 λεπτά. Ωστόσο, ο μεγάλος όγκος της ελληνικής παραγωγής έφυγε την περίοδο Σεπτεμβρίου-Δεκεμβρίου σε τιμές που άγγιξαν το 1,60 ευρώ το κιλό για τα βιολογικά και τα 60-65 λεπτά για τα συμβατικά.

Όπως εξηγεί ο έμπειρος παραγωγός από

Τιμές παραγωγού Μάρτιος 2024

(λεπτά το κιλό)

Συμβατικό 35-40

Βιολογικό 50-55

ΠΗΓΗ: AGRENDA



το Αίγιο Πάνος Παναγόπουλος, οι αποδόσεις φέτος ήταν μέτριες προς χαμηλές, οπότε αν περατωθούν σωστά οι καλλιεργητικές φροντίδες, η επερχόμενη παραγωγή από τον Αύγουστο και μετά μπορεί να ξεπεράσει τα υψηλά του 2022. «Πολλοί δεν ενδιαφέρονται να ασχοληθούν με 15 στρέμματα λεμόνι σε 10 μεριές, όμως έχουμε ανάγκη από νέους παραγωγούς». Να σημειωθεί πως το ελληνικό λεμόνι έχει κτίσει εμπορικό όνομα στη Γερμανία και την Αυστρία, όπου και προσφέρεται για εξαγωγή.

Αίγιο

Συρρικνωμένη η παραγωγή στους 20.000 τόνους φέτος στο Αίγιο, όταν κάποτε άγγιζε το δεκαπλάσιο

Καρποφορία

Η υπερπαραγωγή του 2022 και η εξάντληση των δέντρων το 2023, αναμένεται να φέρουν καλές αποδόσεις

Εξαγωγές

Φέτος έφυγαν για το εξωτερικό 3.400 τόνοι λεμόνι, λόγω χαμηλής προσφοράς, όταν πέρυσι εξήχθησαν 7.500 τόνοι

ΒΑΜΒΑΚΙ

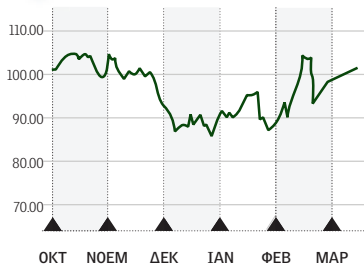

96,40
σέντς/λίμπρα

Φανερά τα σημάδια μιας πρώτης ισορροπίας λίγο πάνω από τα 95 σέντς, νωχελική ζήτηση όσο δοκιμάζονταν τα 100.

ΣΚΛΗΡΟ ΣΙΤΑΡΙ

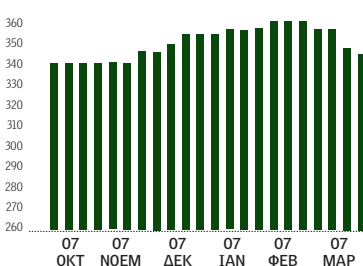

342
€/τόνος

Εντείνονται οι πιέσεις στην αγορά σκληρού, σβίνει άλλα 20 ευρώ η τιμή στη Φότζια.

ΚΑΛΑΜΠΟΚΙ

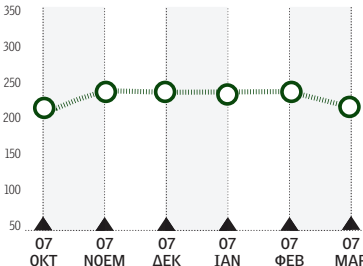

202
€/τόνος

Επίπεδα στήριξης σε τιμές άνω των 170 ευρώ τόσο για τα περινά αποθέματα, όσο και για τα μελλοντικά συμβόλαια.

ΚΡΙΘΑΡΙ

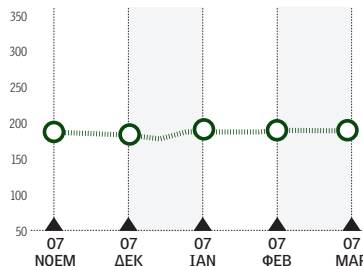

173
€/τόνος

Μετά από ένα μήνα σταθερότητας στις χρηματιστηριακές τιμές, σημειώθηκαν απώλειες της τάξης των 9 ευρώ ο τόνος.

ΕΛΑΙΟΛΑΔΟ

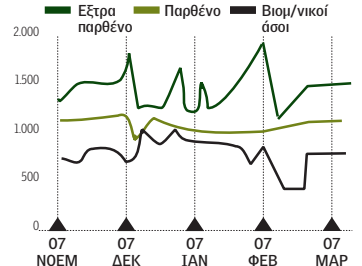

8,98
€/κilo

Η μεγάλη εικόνα δείχνει μια σχετική στασιμότητα πέριξ των 8,90 ευρώ με διακυμάνσεις των συν/πλην 20 λεπτών στην Ισπανία.

Συν 10 λεπτά η τιμή για βαμβάκι χωρίς ξένες ύλες

- Τιμή έως 62 λεπτά για το σύσπορο πληρώνουν τώρα τα συμβόλαια Δεκεμβρίου του 2024
- Περιθώρια βελτίωσης των διεθνών τιμών εντοπίζουν στελέχη της αγοράς τους επόμενους μήνες

ΤΟΥ ΠΕΤΡΟΥ ΓΚΟΓΚΟΥ
gogos@agronews.gr

Δέκα λεπτά πάνω από τις τιμές αγοράς θα μπορούσαν να εξασφαλίσουν οι παραγωγοί βάμβακος, αν οι ποιοτικές προδιαγραφές του σύσπορου που παρέδιδαν πληρούσαν στο απόλυτο τα συμβατικά κριτήρια ποιότητας, ήτοι χαμηλή περιεκτικότητα σε πρώτες ύλες και χαμηλή υγρασία. Μια όχι και τόσο ενδεικτική χρονιά για την εγχώρια καλλιέργεια βάμβακος, όπως ήταν αυτή του 2023 η οποία σημαδεύτηκε από την καταστροφή στη Θεσσαλία και τις χαμηλές αποδόσεις σε ολόκληρη τη χώρα, υπερτόνισε τη σημασία που έχει μια τυπική ποιότητα πρώτης ύλης, ακόμα και σε περιόδους εμπορικής ατονίας. Σε μια λεπτομερή παρουσίαση που έκανε ο agent εκκοκκισμένου βάμβακος, Δημήτρης Μαδιανός στο πλαίσιο συζήτησης με τίτλο «Το ελληνικό - ευρωπαϊκό βαμβάκι στις διεθνείς αγορές» η οποία αναπτύχθηκε στο 4ο Πανελλήνιο Συνέδριο για το βαμβάκι που διοργάνω-

ωσε η ΔΟΒ και ο ΕΛΓΟ Δήμητρα, ανέφερε πως τα «καθαρά», λευκά βαμβάκια με χαμηλό ποσοστό σε ξένες ύλες πληρώθηκαν στις διεθνείς αγορές με υψηλό πριμ, που στην περίπτωση του παραγωγού μεταφράζεται σε ως 10 λεπτά πάνω από τη μέση τιμή.

Από την άλλη, οι προβληματικές παραγωγές, έβρισκαν ζήτηση μόνο με έκπτωση επί της χρηματιστηριακής τιμής, η οποία κυμαίνεται μεταξύ των 4 έως 6 λεπτών κάτω από τα επίπεδα της αγοράς. Πρόκειται για μια ψαλίδα που προσεγγίζει τα 15 λεπτά και θα έδινε ένα εντελώς αναβαθμισμένο οικονομικό νόημα στην καλλιέργεια.

Άλλωστε, οι σημερινές τιμές, στα 60-62 λεπτά για το σύσπορο, που προκύπτουν από το εύρος μέσα στο οποίο διαπραγματεύονται τα συμβόλαια Δεκεμβρίου 2024, δεν δείχνουν ικανοποιητικές. «Οι σημερινές τιμές δεν είναι καλές» ανέφερε χαρακτηριστικά ο εκκοκκιστής και μέλος του Διοικητικού Συμβουλίου της ΔΟΒ, Βασίλης Μάρκου, ο οποίος διατηρεί μια αισι-



Σταδιακή στροφή της Τουρκίας σε παραγωγές άλλων χωρών.

ΣΥΜΒΟΛΑΙΑ

Στα 60-62 λεπτά οι σημερινές τιμές στο σύσπορο βαμβάκι για συμβόλαια Δεκεμβρίου 2024

οδοξία, αφού όπως είπε, τα επίπεδα τιμών χρίζουν βελτίωσης, ειδάλλως οι παραγωγοί θα αποθαρρυνθούν από την καλλιέργεια, σε μια πιθανή εξέλιξη η οποία με τη σειρά της θα τάρραζε τα θεμελιώδη της αγοράς, πυροδοτώντας σε δεύτερο χρόνο ένα ανοδικό μομέντουμ ελλείψει προσφοράς.

Στο μεταξύ, η εγχώρια αγορά καλείται να διαχειριστεί και μια σταδιακή στροφή της Τουρκίας σε παραγωγές άλλων χωρών, ιδίως της Βραζιλίας, αν και το 2023 δεν μπορεί να βγουν ασφαλή συμπεράσματα. Πάντως, υπήρξαν μήνες κατά τους οποίους οι Τούρκοι δεν αγόρασαν ούτε κιλό, με τους συντελεστές της αγοράς να περιμένουν πιο ενεργή παρουσία το επόμενο διάστημα.

ΣΤΙΣ ΑΓΟΡΕΣ Η ΚΙΝΑ ΜΕΤΑ ΤΗ ΔΙΟΡΘΩΣΗ ΤΙΜΩΝ ΓΙΑ 1,2 ΕΚΑΤ. ΤΟΝΟΥΣ ΣΙΤΗΡΩΝ

Η Κίνα εισέβαλε δυναμικά στις παγκόσμιες αγορές αποκτώντας πάνω από 20 φορτία ζωοτροφών τις τελευταίες δύο εβδομάδες, εκμεταλλευόμενη τη μείωση των τιμών στα χαμηλότερα επίπεδα των τελευταίων τριών ετών. Η χώρα εξασφάλισε αποστολές καλαμποκιού, σόργου και κριθαριού από διάφορους προμηθευτές, πάνω από 1,2 εκατ. τόνους σιτηρών με βάση κάθε φορτίο των 60.000 τόνων. Η αγοραστική παρορμητικότητα της Κίνας έγινε αισθητή καθώς οι τιμές ανέβαιναν εντός της χώρας, ενώ οι κύριες εμπορεύσιμες τιμές καλαμποκιού στο Σικάγο έπεσαν στα χαμηλότερα επίπεδα από το 2020, επιβαρυνόμενες από την πληθώρα προσφορών από τους κορυφαίους εξαγωγείς, όπως Βραζιλία και ΗΠΑ. Η διαφορά στις τιμές μεταξύ τοπικής και διεθνούς αγοράς έκανε τις αγορές ιδιαίτερα ελκυστικές για την Κίνα.

Σημάδια πρώτης ισορροπίας λίγο πάνω από τα 95 σέντς στο βαμβάκι

ΧΡΗΜΑΤΙΣΤΗΡΙΟ ΒΑΜΒΑΚΟΣ
ΤΟΥ Γ. ΠΑΠΑΔΟΓΙΑΝΝΗ

ΝΕΑ ΥΟΡΚΗ

Οι χρηματιστηριακές τιμές στο βαμβάκι κατάφεραν να κρατηθούν για λίγο πάνω από τα 100 σέντς και αυτό είναι λογικό, καθώς αρκετοί κερδοσκόποι βρήκαν την ευκαιρία να ρευστοποιήσουν αποκομίζοντας τα κέρδη τους. Μην ξεχνάμε πως ο βασικός λόγος του πρόσφατου ράλι ήταν το μπάσιμο των γνωστών μας funds στην άνοδο. Βέβαια δεν είδαμε και κάποιο τεράστιο γύρισμα παρά μόνο διόρθωση και σημάδια μιας πρώτης ισορροπίας λίγο πάνω από τα 95 σέντς ανά λίμπρα. Να σημειωθεί ότι η ζήτηση όσο δοκίμαζε το χρηματιστήριο τα υψηλά του ήταν τουλάχιστον νωχελική.

ΕΛΛΗΝΙΚΗ ΑΓΟΡΑ

Στην ελληνική αγορά η ζήτηση είναι περιορισμένη και αφορά μικρές ποσότητες προς κάλυψη άμεσων αναγκών κυρίως Τουρκικών κλωστηρίων. Δεν είναι και εύκολο για τους κλωστές να αφομοιώσουν τιμές άνω των 100 σέντς και οι περισσότεροι αναβάλουν τις αγορές. Το κλίμα για την καλλιέργεια έχει γυρίσει σε θετικό καθώς οι τιμές είναι υποσχόμενες. Θα μας βοηθούσε ακόμη περισσότερο εφόσον οι τιμές Δεκεμβρίου '24 ακολουθούσαν το ράλι των τιμών Μαΐου '24. Τόσο στα φετινά βαμβάκια όσο και της νέας σοδειάς το πριμ επί του χρηματιστηρίου είναι υπό πίεση, όσο οι τιμές δοκιμάζουν τα υψηλά τους.

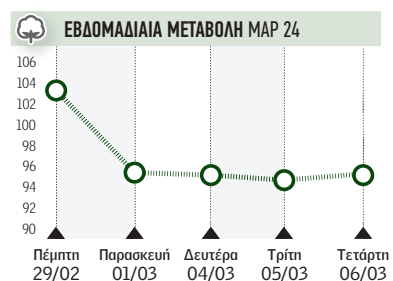

Συνεδρίαση 6/03/2024

Μήνας	Κλείσιμο	Μεταβολή
Μάιος '24	95,28	+1,15
Ιούλιος '24	95,25	+1,26

Εντείνονται οι πιέσεις στην αγορά σίτου Σβήνει 20 ευρώ το σκληρό στη Φότζια

Η κατακόρυφη μείωση των εκτάσεων στην Ιταλία στήριγμα για το ελληνικό

ΤΟΥ ΠΕΤΡΟΥ ΓΚΟΓΚΟΥ
gogos@agronews.gr

Την προσεχή Δευτέρα 11 Μαρτίου, ο αρμόδιος κρατικός φορέας της Τουρκίας θα διοχετεύσει επιπλέον 150.000 τόνους σκληρού σίτου με τιμές FOB που βρίσκονται στο όριο των 300 ευρώ, σε ακόμα μια πράξη που τραβάει το καλί κάτω από τους Ευρωπαίους πωλητές, είτε αυτοί είναι παραγωγοί με αποθέματα είτε μικρές δυναμικές έμποροι.

Μάλιστα, στην αγορά ακούγεται ότι αυτός ο διαγωνισμός, στον οποίο αποδίδεται ως ένα βαθμό και η τελευταία διόρθωση των 20 ευρώ στις τιμές της φότζια, δεν θα είναι ο τελευταίος. Πιο απλά, η Τουρκία αναμένεται να προχωρήσει το επόμενο δίμηνο σε περισσότερες πωλήσεις, αφού όπως φαίνεται αναμένεται μια σοδειά της τάξης των 5 εκατ. τόνων στον αλωνισμό του 2024.

Τη δεδομένη στιγμή, τέσσερις είναι οι βασικοί άξονες διαμόρφωσης των τιμών:

- Οι νέοι διαγωνισμοί της Τουρκίας, η οποία ως το τέλος της τρέχουσας εμπορικής περιόδου, δεν αποκλείεται να έχει εξάγει 1,3 με 1,5 εκατ. τόνους σκληρού σίτου, τους οποίους δεν ανέμενε η αγορά.
- Οι προθέσεις οπωράς στον Καναδά, που δείχνουν ότι οι εκτάσεις θα παραμείνουν σταθερές και άρα η χώρα προετοιμάζεται, εκτός καιρού, για ακόμα μια σοδειά της τάξης των 4 έως 6 εκατ. τόνων.
- Η μείωση κατά 1 εκατ. στρέμ-



ΚΑΝΑΔΑΣ

Το spread ανάμεσα στην τιμή του σκληρού σίτου και εαρινού μαλακού σίτου στον Καναδά, ευνοεί το σκληρό

ματα στην καλλιέργεια σκληρού σίτου στην Ιταλία.

● Οι προθέσεις της Τουρκίας να καθιερωθεί το 2024-2025 ως ανταγωνιστικός εξαγωγέας στην περιοχή της Μεσογείου, διαθέτονας τουλάχιστον 2 εκατ. τόνους σκληρό στη νέα σοδειά.

Μέσα σε αυτό το κλίμα, οι νέες τιμές στο εμπορικό κέντρο της Φότζια, συνεχίζοντας ένα επίμονο πωτικό σερί, διαμορφώνονται ως εξής:

● Στα ποιοτικά σιτάρια με ειδικό βάρος 78 kg/hl, υαλώδη 70% και πρωτεΐνη 12% για τα

οποία πλέον η τιμή αποθήκης εμπόρου υποχώρησε στα 337-342 ευρώ ο τόνος.

● Στη δεύτερη ποιότητα με ειδικό βάρος 76 kg/hl, υαλώδη 50% και πρωτεΐνη 11% η τιμή αποθήκης εμπόρου κυμαίνεται στα 320-325 ευρώ ο τόνος.

Από το πρωί της Τετάρτης 6 Μαρτίου, οι Ιταλοί έστειλαν προσφορά ζήτησης για ελληνικά σκληρά σιτάρια με τιμή CIF στα 310 ευρώ ο τόνος. Πρόκειται δηλαδή για τιμή παράδοσης σε ιταλικό λιμάνι, κάτι που τοποθετεί τα ελληνικά FOB στα 290 ευρώ και την εγχώρια τιμή αποθήκης κοντά στα 27 λεπτά το κιλό. Το εγχώριο εμπόριο έλαβε με δυσφορία το σημείωμα αυτό και δεν είναι ακόμα ξεκάθαρες οι προθέσεις των πωλητών, ωστόσο τόσο η πίεση όσο και ο ανταγωνισμός δείχνουν στον ορίζοντα ότι τα παζάρια για την τιμή θα ενταθούν.

ΙΤΑΛΙΑ

Οι εκτιμήσεις κάνουν λόγο για μείωση κατά 1 εκατ. στρέμματα στην καλλιέργεια σκληρού σίτου στην Ιταλία

Αν υπάρχει ένας υποστηρικτικός παράγοντας για τις τιμές της νέας σοδειάς σε Ελλάδα και Ιταλία, με τα τωρινά δεδομένα και χωρίς να αποτιμάται η πιθανότητα επιβάρυνσης των φετινών παραγωγών από καιρικά φαινόμενα σε κάποια από τις βασικές παραγωγικές δυνάμεις, αυτός εντοπίζεται στην Ιταλία.

Αυτή η κατακόρυφη μείωση των εκτάσεων στην Ιταλία, εντοπίζεται σε περιοχές του Νότου, όπου η αγορά χαρακτηρίζεται «περισσότερο συναισθηματική». Αυτό που εννοείται με αυτό, είναι πως ένα σενάριο αγροτικού αναβρασμού στον ιταλικό νότο, όπου ήδη έχουν σημειωθεί αναταραχές σε λιμάνια μεταξύ αγροτών και φορτηγών που μεταφέρουν καναδικά και τουρκικά σιτάρια, θα μπορούσε να συγκρατήσει κάπως τις τιμές.

Κατά τα λοιπά, φαίνεται πως και ο Καναδάς θα κρατηθεί σε υψηλές παραγωγές αφού το spread ανάμεσα στην τιμή του σκληρού σίτου και της άλλης εναλλακτικής εαρινού μαλακού σίτου που παραδοσιακά καλλιεργούν οι Καναδοί, ευνοεί το σκληρό.

ΔΗΜΗΤΡΙΑΚΑ

ΝΕΕΣ ΑΠΩΛΕΙΕΣ ΣΤΗΝ ΕΞΑΓΩΓΗ, ΜΕΙΟΝ 20 ΕΥΡΩ ΚΑΙ Η ΦΟΤΖΙΑ

Στην ελληνική αγορά σκληρού σίτου η παγκόσμια πίεση αποτυπώνεται στις τιμές εξαγωγής οι οποίες έχασαν αλλά 30 ευρώ και κυμαίνονται στα 280 ευρώ ο τόνος fob. Τα αποθέματα υπολογίζονται μεταξύ των 150.000 με 200.000 τόνων και η ζήτηση δεν είναι υποσχόμενη.

Η κατάσταση στην αγορά του σκληρού έχει αρχίσει να γίνεται απογοητευτική. Η νέα λίστα της Φότζια μείωσε αλλά 20 ευρώ ο τόνος τις τιμές της, ενώ και στη Γαλλία σημειώθηκε σταδιακή μείωση τιμών. Στα ποιοτικά σιτάρια με ειδικό βάρος 78 kg/hl, υαλώδη 70% και πρωτεΐνη 12%

η τιμή αποθήκης εμπόρου υποχώρησε στα 337-342 ευρώ ο τόνος και στη δεύτερη ποιότητα με ειδικό βάρος 76 kg/hl, υαλώδη 50% και πρωτεΐνη 11% η τιμή αποθήκης εμπόρου κυμαίνεται στα 320-325 ευρώ ο τόνος.

Παράλληλα, οι γαλλικοί δείκτες έβγαλαν τιμή για τη νέα σοδειά η οποία είναι 25 ευρώ χαμηλότερη από τις αντίστοιχες φετινές τιμές (330 ευρώ ο τόνος τα φετινά έναντι 305 ευρώ ο τόνος η νέα σοδειά). Οι τιμές στον Καναδά επίσης βρίσκονται υπό πίεση δεδομένου ότι οι πωλήσεις / εξαγωγές είναι χαμηλότερες των προβλέψεων, έχοντας χάσει μεγάλο μερίδιο από τις ανταγωνιστικές τιμές της τουρκικής σοδειάς. Μάλιστα, ακούγεται στην αγορά πως αναμένεται νέος διαγωνισμός πώλησης τουρκικών σιτοκ μεσα στην επόμενη εβδομάδα.

Εν τω μεταξύ, υπάρχει ένα μεγάλο παγκόσμιο ζήτημα στην αγορά του σκληρού σίτου και αυτό έχει να κάνει με τη χρήση μαλακού σίτου στην παραγωγή ζυμαρικών. Σε πολλές χώρες αντικαθίσταται το σκληρό σιτάρι, το οποίο είναι ιδανικό για την παραγωγή μακαρονιού από μαλακά σιτάρια λόγω φτηνής τιμής.

Οι τιμές μαλακού σίτου βρίσκονται σε ιστορικά χαμηλά και επακόλουθα η μειωμένη χρήση σκληρού σίτου πιέζει τις τιμές σκληρού κλείνοντας τη μεγάλη διαφορά τιμής μεταξύ των δυο ποικιλιών.

Αυξημένες 1.100% οι ιταλικές εισαγωγές σκληρού σίτου από Ρωσία, το 40% του συνόλου από Τουρκία

Κατακόρυφη άνοδο σημειώνουν οι εισαγωγές σκληρού σίτου από την Τουρκία και τη Ρωσία στις αγορές της Ιταλίας, με τις τελευταίες μετρήσεις της ιταλικής στατιστικής υπηρεσίας να αποτυπώνουν μια αύξηση άνω του 1.100% για τη χρονική περίοδο Ιανουαρίου - Νοεμβρίου 2023 σε σχέση με την αντίστοιχη περίοδο του 2022. Συγκεκριμένα, από 35.000 τό-

νους σκληρού σίτου που έφτασαν στην Ιταλία το 2022 από τη Ρωσία, παρά τους εμπορικούς περιορισμούς, το ιταλικό εμπόριο κατάφερε να φέρει στην αγορά της γειτονικής χώρας 400.000 τόνους πέρυσι. Ωστόσο, σχεδόν ηγεμονική θέση φαίνεται να αποκτούν οι Τούρκοι εφοδιστές στην ιταλική αγορά, με τις ίδιες μετρήσεις να δείχνουν πως το 40% του συ-

νόλου των εισαγωγών της Ιταλίας, προέρχεται το 2023 από την Τουρκία. Πλέον, οι αγροτικές ενώσεις στην Ιταλία κάνουν λόγο για δυσβάσταχτες εμπορικές ανισορροπίες που θέτουν σε κίνδυνο και το εγχείρημα του «made in Italy» στο οποίο η χώρα έχει στηρίξει πολλά κεκτημένα από την πρωτοκαθεδρία της στο χώρο της αγροδιατροφής.

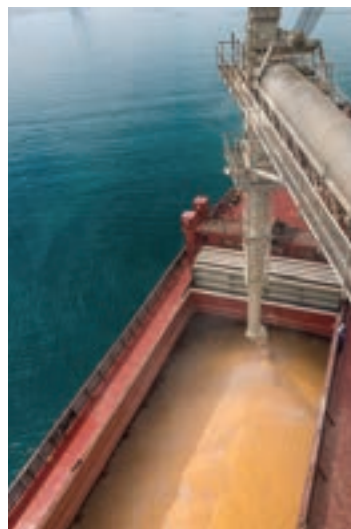

Όλα συνηγορούν για τα 2 ευρώ

ΑΚΤΙΝΙΔΙΟ

Θέση σε υψηλότερα επίπεδα

τιμών «χτίζει» το ελληνικό ακτινίδιο στις διεθνείς αγορές, δικαιώνοντας, έτσι, όσες επιχειρήσεις ή οργανώσεις παραγωγών πήραν το εμπορικό ρίσκο να «απλώσουν» τις πωλήσεις χρονικά, αντί να ρευστοποιήσουν γρήγορα τα αποθέματά τους. Με ορόσημο τη Fruit Logistica και εντεύθεν, το προϊόν, όπως τονίζουν παράγοντες με γνώση των διεθνών εξελίξεων του ακτινιδίου, άρχισε και «τσιμπάει» σε επίπεδο τιμής, «φλερτάροντας», πλέον, ανοικτά ακόμη και με τα 2 ευρώ το κιλό, για το συσκευασμένο 30άρι μέγεθος, βάρους 100 γραμμαρίων ακτινίδιο.

«Σε σχέση με πέρυσι, τέτοια εποχή, είμαστε, κατά μέσο όρο, έως και 30 λεπτά πιο ψηλά», αναφέρει ο Ζήσος Μανώσσης, γενικός διευθυντής της οργάνωσης παραγωγών «Zeus Ακτινίδια». Όπως εξηγεί, αυτό σχετίζεται με την έλλειψη πράσινου ακτινιδίου από τις διεθνείς αγορές, συνεπεία της μειωμένης, για μια α-

κόμη χρονιά, παραγωγής στην Ιταλία και με την επιθετική πολιτική που υιοθέτησαν οι Έλληνες εξαγωγείς, βλέποντας την ισχυρή ζήτηση.

«Όσοι είχαν στρατηγική να κρατηθούν, δικαιώνονται από την επιλογή τους», εκτιμά ο κ. Μανώσσης, προσθέτοντας, πως η «Zeus Ακτινίδια», διαθέτει, ακόμη, αποθέματα, περίπου 2.200 τόνων (από τους σχεδόν 5.000 τόνους που συγκέντρωσε πέρυσι) και υπολογίζει πως θα είναι εμπορικά ενεργή το Μάρτιο και πιθανώς και όλο τον Απρίλιο.

Μάλιστα, λόγω της υψηλής τιμής παραγωγού την τρέχουσα εμπορική σεζόν, έχει αναζωπυρωθεί το ενδιαφέρον για νέες φυτεύσεις και δεν είναι λίγα τα φυτώρια που είναι sold out.

«Επιστρέψαμε φέτος σε άνοδο της ζήτησης για νέες φυτεύσεις, λόγω της ανόδου στην τιμή του προϊόντος. Ως εταιρεία είχαμε προϋπολογίσει περί τα 200.000 φυτά φέτος, αλλά ετοιμάζουμε άλλα περίπου 150.000 φυτά», είπε στην Agrenda ο Άρνης Κωνσταντινίδης από τη Vitro Hellas.

ΚΑΛΛΙΕΡΓΕΙΑ



Οι εταιρείες έχουν ήδη εκποιήσει το 90% της σοδειάς

Η μεγάλη πλειονότητα των ελληνικών επιχειρήσεων και οργανώσεων που ασχολούνται με την τυποποίηση και την εμπορία του ακτινιδίου, ωστόσο, έχουν, ήδη, εκποιήσει το 90%, αν όχι το σύνολο των όγκων που είχαν να διαχειριστούν στην τρέχουσα εμπορική περίοδο.

«Πράγματι αυτή την περίοδο οι τιμές έχουν ανέβει, αλλά οι διαθέσιμες ποσότητες ελληνικού ακτινιδίου είναι ελάχιστες. Στη δική μας την οργάνωση, επειδή οι περισσότερες αποστολές έγιναν εκτός Ευρώπης, έχει ήδη φύγει πάνω από το 90% των ποσοτήτων μας», επισημαίνει ο Γιάννης Πασσαλίδης, από τον Αγροτικό Σύλλογο Νέστου. Παρόμοια εικόνα με τα αποθέματα παρουσιάζεται και στον Αγροτικό Συνεταιρισμό Εκμετάλλευσης Ακτινιδίων Άρτας. «Είχαμε συγκεντρώσει πέρυσι συνολικά γύρω στους 2.000 τόνους, αλλά σχεδόν από τα μέσα φεβρουαρίου τα ψυγεία μας άδειασαν. Κλείσαμε από νωρίς συμφωνίες σε ευρωπαϊκές αγορές, τα Βαλκάνια και τη Βραζιλία και δεν είχαμε λόγο να τα κρατήσουμε περισσότερο» μας ενημέρωσε το μέλος της Οργάνωσης, Άγγελος Ξυλογιάννης. Οι τιμές, στο συσκευασμένο 30άρι μέγεθος κυμάνθηκαν στα 1,30 - 1,40 ευρώ, με την τιμή παραγωγού μετά την εκκαθάριση στα 0,90 ευρώ.

ΚΑΙΡΟΣ

Ο ήπιος χειμώνας δεν επέτρεψε να σωρευτούν ούτε 400 ώρες ψύχους, όταν η πράσινη ποικιλία Hayward απαιτεί πάνω από 700 ώρες ψύχους σε Άρτα και Πιερία

Λίγες φέτος το χειμώνα οι ώρες ψύχους

ΣΤΟΙΧΕΙΑ ΕΜΠΟΡΙΚΗΣ ΣΕΖΟΝ ΓΙΑ ΤΟ ΑΚΤΙΝΙΔΙΟ

	ΑΓΡΟΤΙΚΟΣ ΣΥΝΕΤΑΙΡΙΣΜΟΣ ΕΚΜΕΤΑΛΛΕΥΣΗΣ	
	ΖΕΥΣ ΑΚΤΙΝΙΔΙΑ	ΑΚΤΙΝΙΔΙΩΝ ΑΡΤΑΣ
ΠΑΡΑΓΩΓΗ	5.000 ΤΟΝΟΙ	2.000 ΤΟΝΟΙ
ΤΙΜΗ ΠΑΡΑΓΩΓΟΥ	2,00 ΕΥΡΩ ΤΟ ΚΙΛΟ	1,30-1,40 ΕΥΡΩ ΤΟ ΚΙΛΟ
	<ul style="list-style-type: none"> • ΣΥΣΚΕΥΑΣΜΕΝΟ • 30ΑΡΙ ΜΕΓΕΘΟΣ • 100 ΓΡΑΜΜΑΡΙΩΝ 	<ul style="list-style-type: none"> • ΣΥΣΚΕΥΑΣΜΕΝΟ • 30ΑΡΙ ΜΕΓΕΘΟΣ



ΣΤΡΕΜΜΑΤΙΚΗ ΑΠΟΔΟΣΗ

ΤΟΝΟΙ/ΣΤΡΕΜΜΑ

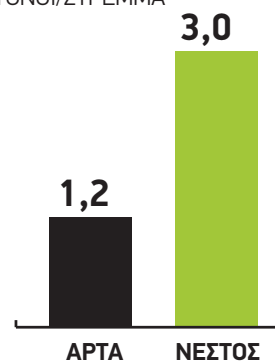

Παρότι αντικειμενικά πρόκειται για μια εξαιρετική επίδοση, ειδικά στην Άρτα και στην Πιερία, οι καλλιεργητές του ακτινιδίου δεν μπόρεσαν να το χαρούν, διότι η περσινή παραγωγή τους ήταν μειωμένη σε μεγάλο ποσοστό, με συνέπεια το ισοζύγιο, όπως λένε, να γέρνει στο αρνητικό. «Η μέση στρεμματική απόδοση στην Άρτα κυμάνθηκε στους 1,2 τόνους το στρέμμα, λόγω της κλιματικής μεταβολής, όταν στο Νέστο, όπως πληροφορηθήκαμε, ξεπέρασε ακόμη και τους 3 τόνους το στρέμμα», σημειώνει ο κ. Ξυλογιάννης, ο οποίος εκφράζει έντονο προβληματισμό και για τη φετινή παραγωγή, διότι «ο ήπιος χειμώνας δεν επέτρεψε να σωρευτούν ούτε 400 ώρες ψύχους, όταν η πράσινη ποικιλία Hayward απαιτεί πάνω από 700 ώρες ψύχους. Αυτό σημαίνει πως πάμε και φέτος σε μειωμένη παραγωγή, που μπορεί να εξελιχθεί σε πανωλεθρία αν έχουμε καμιά παγωνιά την άνοιξη».

Στην Πιερία και στην Καβάλα φαίνεται πως οι αναγκαίες ώρες ψύχους έχουν, ήδη, συμπληρωθεί, ή να προσεγγίζουν το απαραίτητο όριο, αλλά πάντοτε ελλοχεύει ο κίνδυνος ενός πρώιμου παγετού, όπως αναφέρουν τόσο ο Γιάννης Πασσαλίδης, όσο και ο Ζήσος Μανώσσης, αντιστοίχως. **ΛΕΩΝΙΔΑΣ ΛΙΑΜΗΣ**



ΓΕΝΙΚΟΣ ΔΕΙΚΤΗΣ ΧΑ

Πέμπτη 07/03

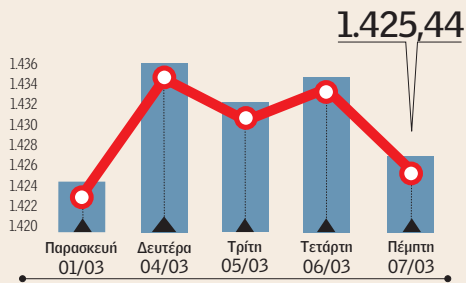

Το διεθνές χρηματιστηριακό κλίμα διαμορφωτής διαθέσεων

Οι τελευταίες συνεδριάσεις στο Χρηματιστήριο Αθηνών έδειξαν πως η αγορά εμφάνισε προθέσεις εισόδου μέχρι placement της Πειραιώς, ενώ από εκεί και μετά σημαντικό ρόλο στη διαμόρφωση διαθέσεων, ξεκινά να παίζει και το διεθνές χρηματιστηριακό κλίμα. Με ήπια θετικές μεταβολές κινούνται οι κύριες Ευρωπαϊκές Αγορές, με τους ενεργούς επενδυτές να καλούνται την ερχόμενη εβδομάδα να τιμολογήσουν τα τελευταία νέα από την ΕΚΤ, περί πιθανής μείωσης επιτοκίων από τον Ιούνιο.

Top Movers

Εταιρεία	Ευρώ	Μεταβολή %
QUALITY AND RELIABILITY A.B.E.E.	1,115	10,40%
N. LEBENTERHS A.E.	0,364	9,64%
ΠΡΟΝΤΕΑ Α.Ε.Ε.Α.Π	7,95	8,16%
ΟΠΤ/ΝΙΚΕΣ ΤΕΧΝΟΛΟΓΙΕΣ ΑΒΕΤΕ	1,63	6,54%
FRIGOGLOSS A.B.E.E.	0,362	5,85%
SATO AN. ET. ΕΙΔΩΝ ΓΡΑΦΕΙΟΥ & ΣΠΙΤΙΟΥ	0,0425-9,57%	
ΑΦΟΙ Χ. ΚΟΡΔΕΛΛΟΥ Α.Ε.Β.Ε.	0,59	-4,22%
ΒΙΣ Α.Ε.	0,236	-4,07%
PHOENIX VEGA MEZZ PLC	0,0801	-3,38%
ALPHA ΥΠΗΡΕΣΙΩΝ ΚΑΙ ΣΥΜ/ΧΩΝ Α.Ε	1,7255-3,22%	

Ξένα Χρηματιστήρια

Χώρα	Δείκτης	Μονάδες	Μεταβολή
W. Street	DOW JONES-30	38,661.05	0,20%
	NASDAQ Comp	16,031.54	0,58%
Ζώνη Ευρώ	Euro STOXX-50	4,947.89	0,66%
Λονδίνο	FTSE 100	7,693.17	0,18%
Φρανκφούρτη	DAX-30	17,761.87	0,25%
Παρίσι	CAC-40	7,987.70	0,42%
Ζυρίχη	Swiss Market Index	11,558.24	0,10%
Τόκιο	ΝΙΚΚΕΙ-225	39,598.71	1,23%

Διεθνή Επιτόκια

Τράπεζα	Επιτόκιο	Τιμή	Τελευταία αλλαγή
FFED	Βασικό	4,75	01.02.2023
ΕΚΤ	Βασικό	3,5	22.03.2023
	Καταθέσεων	3,0	08.02.2023
ΒΡΕΤΑΝΙΑ REPO RATE		4,0	02.02.2023
ΙΑΠΩΝΙΑ Overnight Call Rate		-0,1	02.01.2016
ΕΛΒΕΤΙΑ 3M Libor (εύρος)		1,0	15.12.2022
Ζώνη Ευρώ EURIBOR 12M		3,322	21.03.2023
	EURIBOR -1M	2,822	21.03.2023

Ο σπαγκο... ...ραμμένος



ΕΑΣ ΝΑΞΟΥ: Στην Ολλανδία βρέθηκε η Ένωση Αγροτικών Συνεταιρισμών Νάξου για να αγοράσει περίπου 100 αγελάδες, με τις οποίες θα ενισχύσει τη ζώνη γάλακτος του νησιού. Στόχος να αντιμετωπίσει το σοβαρό πρόβλημα της έλλειψης πρώτης ύλης για την παραγωγή της Γραβιέρας Νάξου ΠΟΠ. Τα ζώα θα είναι ηλικίας 25-26 μηνών ενώ η ΕΑΣ εκτιμά ότι μαζί με τα άλλα 50 που διαθέτει θα παίρνει περί τους 6 τόνους γάλα ημερησίως.

SYNGENTA: Η Syngenta Crop Protection, ηγέτης στη γεωργική καινοτομία, ανακοινώνει την απόφασή της να μειώσει τις εκπομπές αερίων θερμοκηπίου (GHG), χρησιμοποιώντας τη λύση ECO Delivery της Maersk για τις θαλάσσιες μεταφορές. Η εταιρεία ολοκλήρωσε μια σημαντική συμφωνία με τη Maersk για τη μεταφορά εμπορευματοκιβωτίων, που χρησιμοποιούν βιοκαύσιμα για μια ναυτιλιακή διαδρομή από την Ευρώπη στις ΗΠΑ το 2024.

ΟΠΕΚΕΠΕ: Από την 1η Μαρτίου ο Οργανισμός Πληρωμών Κοινοτικών Ενισχύσεων έχει επίσημο κανάλι στο YouTube, στο οποίο έχουν αναρτηθεί τα πρώτα βίντεο με οδηγίες που αφορούν στην εγκατάσταση της εφαρμογής AGRISNAP-GR που παρέχει πληροφορίες για την εφαρμογή της νέας ΚΑΠ. Το επίσημο κανάλι είναι: www.youtube.com/@opekepe.greece

CAMBELL SOUP: Υποχώρησαν τα καθαρά κέρδη της Campbell Soup τα οποία το τρίμηνο που ολοκληρώθηκε στις 28 Ιανουαρίου διαμορφώθηκαν σε 203 εκατ. δολάρια από 232 εκατ. δολάρια ένα χρόνο νωρίτερα.



Ο εύκολος δρόμος κρύβει λακκούβες

- Φωνές για έτος συντριβής ελέω χρέους ΗΠΑ
- Κάτι ξέρει η ΕΚΤ που δεν χαλαρώνει επιτόκια

Πτώση έως 60% στις αγορές το 2024, έτος το οποίο χαρακτηρίζει ως χρονιά της μεγάλης συντριβής βλέπει ο κορυφαίος οικονομολόγος Χάρι Τεντ που είχε εκτιμήσει και την έλευση της κρίσης του 2008. Κατά τον Τεντ αν επιλέγεις συνεχώς την εύκολη οδό, τα αποτελέσματα είναι ολέθρια. Με χρέος, ιδιωτικό και δημόσιο, τουλάχιστο 4 φορές το ΑΕΠ, το μέλλον των ΗΠΑ προδιαγράφεται δυσσοίω. Ωστόσο, οι Αμερικανοί policy makers επέλεξαν την αντίθετη οδό εξαπέλυσαν ένα τσουνάμι ρευστότητας άνω των 10 τρισ. δολαρίων, εκτοξεύοντας παράλληλα το χρέος. Το ίδιο μοτίβο ακολούθησε και ο υπόλοιπος κόσμος.

Στο μεταξύ, για μία ακόμη φορά η Ευρωπαϊκή Κεντρική Τράπεζα διατήρησε αμετάβλητα τα επιτόκια με τους περισσότερους αξιωματούχους να συνε-

χίζουν να προειδοποιούν ότι είναι πολύ νωρίς για να κηρύξουν τη νίκη επί του πληθωρισμού, παρά το γεγονός ότι πλησιάζει τον στόχο του 2%.

Με την οικονομία της ευρωζώνης να αποδεικνύεται συνολικά πιο ανθεκτική από ό,τι αναμενόταν στο τέλος του περασμένου έτους, η ΕΚΤ έχει λιγότερη πίεση να κινηθεί γρήγορα όσον αφορά τα επιτόκια. Οι τελευταίες μετρήσεις του δείκτη PMI έχουν δείξει βελτίωση του οικονομικού κλίματος, με τον δείκτη των υπηρεσιών να έχει επιστρέψει πάνω από τις 50 μονάδες. Η ΕΚΤ θα υιοθετήσει πιθανότατα μια επιφυλακτική στάση εκτιμά ο επικεφαλής οικονομολόγος της Berenberg, Χόλγκερ Σμίντινγκ σε σημείωμα. «Ως εκ τούτου, αναμένουμε ότι η ΕΚΤ θα περιμένει μέχρι τον Ιούνιο για την πρώτη μείωση επιτοκίων κατά 25 μονάδες βάσης», τόνισε.



ΕΟΣ Σάμου

Το Samos Vin Doux είναι κάτι παραπάνω από ένα λαμπερό vin de liqueur. Είναι η ιστορική παράδοση της αμπελοκαλλιέργειας του μοσχάτου στη Σάμο. Μία ακόμη επιβράβευση για τον ξεχωριστό οίνο του ΕΟΣ Σάμου, που φέτος συμπληρώνει 90 έτη δράσης, το Χρυσό βραβείο που κέρδισε στον εγνωσμένου κύρους διαγωνισμό κρασιού Berliner Wine Trophy 2024.

100 χρόνια

Ο Μακεδονικός Χαλβάς, αναπόσπαστο κομμάτι της Καθαρής Δευτέρας, γιορτάζει 100 χρόνια με την ίδια παραδοσιακή συνταγή που έφερε η οικογένεια Χαϊτογλου από τη Μικρά Ασία. Φέτος, οι καταναλωτές έχουν τη δυνατότητα να τον απολαύσουν με νέο λογότυπο και συσκευασίες, που ανανεώνουν την εικόνα του υπενθυμίζοντας την πορεία που έχει διανύσει από το 1924 έως σήμερα.

ΦΟΡΟΤΕΧΝΗΣ

& ΦΟΡΟΛΟΓΙΑ ΑΓΡΟΤΩΝ

Η χορήγηση της βεβαίωσης επαγγελματία αγρότη και τα δικαιολογητικά που απαιτούνται

Κάθε χρόνο παρατηρούμε να δημιουργούνται προβλήματα κατά τη διάρκεια των φορολογικών δηλώσεων των αγροτών. Για κάποιο λόγο, πολλοί επαγγελματίες αγρότες, μια ζωή αγρότες χωρίς κανένα άλλο εισόδημα, δεν έχουν στη δήλωση τους το χαρακτηρισμό του επαγγελματία αγρότη, με αποτέλεσμα να μην τυγχάνουν του αφορολόγητου κατά την εκκαθάριση του φόρου.

“

Εκκαθαριστικό
Στα δικαιολογητικά που ζητούνται είναι: το Ε1, το Ε3 και το εκκαθαριστικό

“

Δήλωση
Αν κάποιος δεν έχει υποβάλει την τρέχουσα φορολογική δήλωση, προσκομίζει την παλιά

Επιπλέον, από το 2022 έχουμε και τη συμβολιακή γεωργία, μέσω της οποίας δίνεται έκπτωση 50% στον καταβλητέο φόρο. Όμως, χωρίς τον χαρακτηρισμό του επαγγελματία αγρότη στο έντυπο των φορολογικών δηλώσεων, δεν μπορεί να λειτουργήσει η έκπτωση μέσω της συμβολιακής γεωργίας.

Αρα είναι πολύ πιο σημαντικός χαρακτηρισμός «επαγγελματίας αγρότης» και κατ'επέκταση εξίσου σημαντικός ο τρόπος που λειτουργούν οι Ενώσεις Αγροτικών Συνεταιρισμών, οι ομάδες παραγωγών και γενικότερα όλα τα γραφεία που ασχολούνται με τις δηλώσεις ΟΣΔΕ.

Να επισημάνω ότι οι δηλώσεις ΟΣΔΕ υποβάλλονται από πιστοποιημένα γραφεία [Φορέας Α], αλλά και από κάποιες Ενώσεις Αγροτικών Συνεταιρισμών.

Όταν για κάποιους λόγους δεν εμφανίζεται ο αγρότης με τσεκαρισμένο το κωδικό 037/038 του εντύπου Ε1, σημαίνει ότι δεν θεωρείται (για τη φορολογική αρχή) κατά κύριο επάγγελμα. Στις περιπτώσεις αυτές υποβάλλεται (ηλεκτρονικά) αίτηση στο ΚΕΠΠΥΕΛ της περιοχής του με τα απαραίτητα δικαιολογητικά, το ΚΕΠΠΥΕΛ τα ελέγχει και στη συνέχεια προχωρά κατά περίπτωση, στην έκδοση της βεβαίωσης του επαγγελ-

ματία αγρότη, ή στην απόρριψη της αίτησης αυτής.

ΕΠΙΜΕΛΕΙΑ: ΓΕΩΡΓΙΟΣ ΘΩΜ. ΠΑΠΑΔΗΜΗΤΡΙΟΥ

Φοροτεχνικός - Πρόεδρος Σ.Ε.Ε.Λ.Φ.Ο.Κ. (Σύλλογος Ελευθέρων Επαγγελματιών Λογιστών Φοροτεχνικών Οικονομολόγων Νομού Καρδίτσας)



Ποιος επιβαρύνεται το κόστος εφαρμογής ηλεκτρονικών βιβλίων;

Η εφαρμογή των ηλεκτρονικών βιβλίων ξεκίνησε. Αργά ή γρήγορα θα εφαρμοστούν σε καθολική μορφή (μάλλον αργά). Το κόστος εφαρμογής τους το επιβαρύνεται η επιχείρηση. Και αυτό είναι αδιαμφισβήτητο. Το χειρότερο όμως είναι ότι, κάποιος από τους εμπλεκόμενους δεν έχουν καταλάβει ακόμα τις τους περιμένει, ενώ κάποιος άλλοι λειτουργούν λες κι έχουν το αλάθητο του πάπα. Και αυτό είναι πολύ επικίνδυνο.

ματία αγρότη, ή στην απόρριψη της αίτησης αυτής.

Στα δικαιολογητικά που ζητούνται είναι: το Ε1, το Ε3 και το εκκαθαριστικό. Όμως δημιουργούνται πολλές φορές τριβές εξαιτίας λανθασμένης απαίτησης από κάποιους υπαλλήλους σε γραφεία Φορέων, αρνούμενοι να υποβάλλουν την αίτηση.

Επειδή το ζήτημα αυτό δεν μπορεί και δεν πρέπει να ταλαιπωρεί κανέναν από τους εμπλεκόμενους, κάνουμε ξεκάθαρο τι απαιτείται, διαβάζοντας την τελευταία απόφαση του Υπουργείου Αγροτικής Ανάπτυξης στην οποία ορίζεται ότι: «κατά α) Έως και την ημερομηνία λήξης της υποβολής της Δήλωσης Φορολογίας Εισοδήματος του φορολογικού έτους 2022, για τη χορήγηση βεβαίωσης Μ.Α.Α.Ε. λαμβάνονται υπόψη:

ΑΑ) Στην περίπτωση κατά την οποία δεν έχει υποβληθεί η Δήλωση Φορολογίας Εισοδήματος φορολογικού έτους 2022, τα οικονομικά στοιχεία φορολογικού έτους 2021, σε συσχέτιση με την Ενιαία Αίτηση Ενίσχυσης (Ε.Α.Ε.) έτους 2021 και την Ε.Α.Ε. έ-

τους 2022, προς απόδειξη ότι συνεχίζεται η κατοχή της αγροτικής εκμετάλλευσης.

ΑΒ) Στην περίπτωση που έχει υποβληθεί η Δήλωση Φορολογίας Εισοδήματος φορολογικού έτους 2022, τα οικονομικά στοιχεία του φορολογικού έτους 2022, σε συσχέτιση με την Ε.Α.Ε. έτους 2022.

Β) Από την ημερομηνία λήξης υποβολής της Δήλωσης Φορολογίας Εισοδήματος φορολογικού έτους 2022, λαμβάνονται υπόψη τα οικονομικά στοιχεία φορολογικού έτους 2022, σε συσχέτιση με την Ενιαία Αίτηση Ενίσχυσης (Ε.Α.Ε.) έτους 2022 και την Ε.Α.Ε. έτους 2023, προς απόδειξη ότι συνεχίζεται η κατοχή της αγροτικής εκμετάλλευσης».

ΤΙ ΜΑΣ ΛΕΕΙ Η ΑΠΟΦΑΣΗ; Ότι σε περίπτωση που δεν έχει υποβάλει κάποιος την τρέχουσα φορολογική δήλωση, προσκομίζει τα στοιχεία της προηγούμενης φορολογικής δήλωσης και ο υπάλληλος που ανέλαβε να υποβάλει την αίτηση, είναι υποχρεωμένος να τα παραλάβει.

Επισημαίνω ότι η απόφαση για φέτος δεν έχει εκδοθεί ακόμη άρα: αν κάποιος πάει να ζητήσει τώρα βεβαίωση θα προσκομίσει την τελευταία φορολογική του δήλωση.

Συνεπώς καλό είναι, ή μάλλον υποχρεωτικό είναι, όσοι ασχολούνται με το θέμα αυτό, να είναι ιδιαίτερα προσεκτικοί για να μην ταλαιπωρείται ο κόσμος.

Η απόφαση είναι η 148/62186/01-03-2023 Βεβαίωση εγγραφής στο Μητρώο Αγροτών και Αγροτικών Εκμεταλλεύσεων κι εκεί περιγράφονται αναλυτικά όλες οι προϋποθέσεις και τα δικαιολογητικά που απαιτούνται να σας προσκομίσει κάποιος ώστε να μπορέσετε εσείς να καταθέσετε την αίτηση στο ΚΕΠΠΥΛ.

Η φετινή απόφαση αναμένεται να καθυστερήσει να εκδοθεί καθώς το Υπουργείο Οικονομικών δεν έχει ξεκαθαρίσει ακόμη ποια ποσά από την επιχειρηματική δραστηριότητα θα λαμβάνονται υπόψη για τον προσδιορισμό: τα πραγματικά ή τα καθαρά. Εν αναμονή.

Τα my data και η ψευδαίσθηση μείωσης της φοροδιαφυγής

Επιμένουν να επικαλούνται πολλοί ότι η εφαρμογή των ηλεκτρονικών βιβλίων θα επιφέρει μείωση της φοροδιαφυγής. Κάτι που φυσικά αποτελεί ουτοπία και νομίζω ότι είναι καιρός να επικαλεστούν άλλη αιτιολογία για την εμμονή της εφαρμογής τους.



Ποντάρει στην κατοχύρωση ΠΓΕ του Κασκαβάλ Πίνδου η Καράλης

- Επενδύσεις σε υποδομές και εξοπλισμό 10 εκατ. ευρώ
- Βαρύ πυροβολικό η Φέτα, το 2023 έκλεισε με τζίρο πάνω από 50 εκατ. ευρώ

ΤΟΥ ΛΕΩΝΙΔΑ ΛΙΑΜΗ
liamis@agronews.gr

Το τελικό «νεύμα» από τις Βρυξέλλες αναμένει το «Κασκαβάλ Πίνδου», για να «ανοίξει τα φτερά του» προς τις διεθνείς αγορές, ως ένα Προϊόν Γεωγραφικής Ένδειξης (ΠΓΕ), αναγνωρισμένο με ευρωπαϊκή σφραγίδα. «Είμαστε εν αναμονή της οριστικής πιστοποίησης από την Ευρωπαϊκή Ένωση. Είναι κάτι που το περιμένουμε, εκτός απροόπτου, να γίνει μέσα στο Μάρτιο», είπε στην Agrenda, ο Σπύρος Καράλης, εκ των ιδιοκτητών της ομώνυμης γαλακτοβιομηχανίας από την Άρτα, που έχει αναλάβει να αναβιώσει παραγωγικά το ημίκληρο τυρί «Κασκαβάλ Πίνδου».

Από κοινού με την Περιφέρεια Ηπείρου, που πήρε την πρωτοβουλία, το 2018, να συγκροτήσει τον φάκελο για την πιστοποίηση

του Κασκαβάλ, κατορθώθηκε, όπως εξηγεί ο έμπειρος τυροκόμος, να ξεπεραστούν οι ενστάσεις που είχαν εγερθεί από τους Ρουμάνους και τον Γερμανικό Σύνδεσμο Βιομηχανών και τελικά να αναγνωρίσουν ότι κι η Ελλάδα έχει μακρά ιστορία στην παρασκευή του συγκεκριμένου ημίκληρου τυριού, και πλέον απο

πομένει το τυπικό για να κλείσει θετικά αυτό το κεφάλαιο. Προς το παρόν το «Κασκαβάλ Πίνδου» παράγεται σε μικρές ποσότητες από την τυροκομική επιχείρηση «Καράλης» και πωλείται στην ελληνική αγορά, ενώ έχουν γίνει δοκιμές γευστησιμότητας και σε άλλες χώρες, όπου εξάγει η γαλακτοβιομηχανία, με ικανοποιητικά αποτελέσματα.

«Ήδη ξένες αγορές όπως οι αραβικές ζήτησαν το προϊόν. Περιμένουμε όμως την πιστοποίηση, να μπει η σφραγίδα της Ευρωπαϊκής Ένωσης, η οποία θα εγγυάται ότι είναι ένα αναγνωρισμένο προϊόν γεωγραφικής ένδειξης και μετά να του ανοίξουμε τα φτερά και να το προωθήσουμε στον κόσμο», αναφέρει ο συνομιλητής μας.

Αναφορικά με τα άλλα σχέδια που υλοποιεί η γαλακτοβιομηχανία, αυτή την πε-



Έτοιμος ο Σπύρος Καράλης για 1,70 ευρώ στο πρόβειο

Το «βαρύ πυροβολικό» για την επιχείρηση, πάντως, είναι η φέτα, την οποία η Καράλης έχει επιλέξει να παρασκευάζει με 100% πρόβειο γάλα, για να έχει κατά το δυνατό πάντα την ίδια γεύση, καθώς το γίδινο γάλα δεν είναι διαθέσιμο όλο το χρόνο.

«Η φέτα ανεβαίνει τα τελευταία 2 χρόνια και αντιπροσωπεύει πλέον πάνω από 30%-35% των πωλήσεών μας που γίνονται σε 18 χώρες του κόσμου», τονίζει και υπογραμμίζει πως το 2023 έκλεισε με τζίρο πάνω από 50 εκατ. ευρώ και συνοδεύτηκε και με κέρδη.

Η τιμή με την οποία έκλεισε φέτος το πρόβειο είναι στο 1,50 ευρώ το κιλό. Μάλιστα, ο επιχειρηματίας δηλώνει έτοιμος να την ανεβάσει στο 1,70 ευρώ το κιλό, εάν οι αρμόδιες ελεγκτικές Αρχές της χώρας διασφαλίσουν ότι θα πάψουν να γίνονται ελληνοποιήσεις εισαγόμενου γάλακτος, τις οποίες χαρακτηρίζει εκτεταμένες και πληγή για τον κλάδο.

ρίοδο «τρέχουν» επενδύσεις συνολικού ύψους περίπου 10 εκατ. ευρώ, για εκσυγχρονισμό των γραμμών παραγωγής και επέκταση των κτηριακών υποδομών στο υφιστάμενο βιομηχανικό συγκρότημα Άρτας.

«Πρόκειται για μια επένδυση 7,5 εκατ. ευρώ, ενταγμένη στο Ταμείο Ανάκαμψης και άλλα περίπου 2,5 εκατ. ευρώ, είναι ο προϋπολογισμός μιας δεύτερης παρέμβασης», εξηγεί ο κ. Καράλης και διευκρινίζει πως η υλοποίηση ξεκίνησε πέρυσι το Ιούλιο, έχει ξεπεράσει ήδη στο 50% και έχει ορίζοντα ολοκλήρωσης τον Οκτώβριο του 2024. Με βάση το πλάνο που ακολουθείται, κατασκευάζονται επιπλέον 5.000 τ.μ., χώροι, ανεβάζοντας, έτσι, στα 25.000 τ.μ. τη συνολική στεγασμένη επιφάνεια στο συγκρότημα, ενώ θα τοποθετηθεί και μια υπερσύγχρονη αυτοματοποιημένη γραμμή στα σκληρά τυριά, που δίνει τη δυνατότητα για μαζικές παραγωγές, με λιγότερη ενέργεια και λιγότερα χέρια.

Να σημειωθεί ότι η τυροκομική επιχείρηση συνεργάζεται με περίπου 2.200 παραγωγούς στις περιοχές από το Μεσολόγγι μέχρι τα Ιωάννινα, που διαμορφώνουν τη ζώνη γάλακτος της και εισκομίζει κάθε χρόνο γύρω στους 30.000 τόνους γάλα, κατά κόρον πρόβειο και πολύ λίγο γίδινο.

Γραμμές παραγωγής
Αυτή την περίοδο «τρέχουν» επενδύσεις 10 εκατ. ευρώ, για εκσυγχρονισμό των γραμμών παραγωγής και επέκταση των κτηριακών υποδομών στην Άρτα

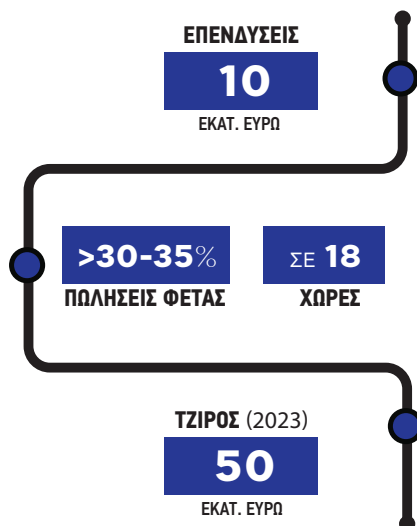

© ΦΩΤΟΓΡΑΦΙΑ: ΓΕΩΡΓΙΑ ΚΑΡΑΜΑΛΗ



Agrenda B3|23
ΕΙΔΙΚΟ ΑΦΙΕΡΩΜΑ

ΣΑΒΒΑΤΟ 9 & ΚΥΡΙΑΚΗ 10 ΜΑΡΤΙΟΥ 2024

ΚΑΛΑΜΠΟΚΙ ΚΑΛΛΙΕΡΓΕΙΑ



ΣΠΑΡΜΕΝΕΣ ΕΚΤΑΣΕΙΣ (ΕΚΑΤ. ΣΤΡΕΜΜΑΤΑ)



Χρειάζεται το νερό δεν φοβάται τον καιρό

Χρόνο με το χρόνο ευκολότερες γίνονται οι αποδόσεις 1.500 κιλών και άνω στο καλαμπόκι. Η έρευνα στα υβρίδια δεν σταματάει ποτέ εστιάζοντας πλέον και στις επιπλοκές από τις υψηλές ανάγκες άρδευσης, με καλύτερη ανοχή σε τροφοπενίες και στρες. Παράλληλα, οι διαρκείς εξελίξεις στα αγροχημικά επιτρέπουν θρέψη ακριβείας, στον χρόνο εκείνο που τα φυτά το έχουν περισσότερο ανάγκη. Καινοτόμα μικροκοκκώδη λιπάσματα (starters) υπόσχονται επίσης θρέψη με μικρότερες δόσεις εφαρμογής ανά στρέμμα και ταυτόχρονα μεγαλύτερη αποτελεσματικότητα.

ΕΩΣ ΔΥΟ ΤΟΝΟΥΣ ΚΑΡΠΟ ΣΤΟ ΣΤΡΕΜΜΑ ΜΕ ΚΑΤΑΛΛΗΛΟ ΥΒΡΙΔΙΟ ΚΑΙ ΦΡΟΝΤΙΔΕΣ

- > **Το μισό άζωτο** μπαίνει μαζί με το σπόρο για καλή αρχική ανάπτυξη
- > **Ιδιαίτερες οι απαιτήσεις** σε θείο, σίδηρο, ψευδάργυρο και μαγγάνιο

ΤΟΥ ΓΙΑΝΝΗ ΡΟΥΠΑ

Με προίκα τη συνδεδεμένη ενίσχυση στο καλαμπόκι και την προοπτική εφαρμογής της στο σύνολο της ελληνικής επικράτειας γίνεται φέτος ο σχεδιασμός για τις εαρινές σπορές. Ενθαρρυντικό για τις προοπτικές των τιμών φαίνεται να είναι και το ταμπλό στο χρηματιστήριο του Παρισιού, όπου τα συμβόλαια μελλοντικής εκπλήρωσης για το καλαμπόκι έχουν σταθεροποιηθεί στην περιοχή των 175 με 185 ευρώ ο τόνος για το Νοέμβριο.

Μέσα σε ένα μεταβαλλόμενο περιβάλλον, ωστόσο το καλαμπόκι παραμένει προσοδοφόρα ενασχόληση, ιδίως για όσους πετύχουν αποδόσεις υψηλότερες του μέσου όρου, οι οποίες υπολογίζονται σε 1.300 με 1.400 κιλά το στρέμμα για αρδευόμενο χωράφι. Βέβαια, αν κάποιος συνδυάσει το κατάλληλο υβρίδιο με τις βέλτιστες φροντίδες, μπορεί να ελπίζει ακόμη και σε αποδόσεις 1,7 με 2 τόνων το στρέμμα.

Υβρίδια για διπλή χρήση και όλες τις συγκυρίες

Τα τελευταία χρόνια η αγορά

ΕΝΔΕΙΚΤΙΚΕΣ ΑΝΑΓΚΕΣ ΓΙΑ ΠΑΡΑΓΩΓΗ 1.500 ΚΙΛΩΝ ΚΑΡΠΟΥ (ΜΟΝΑΔΕΣ ΑΝΑ ΣΤΡΕΜΜΑ)



ΠΗΓΗ: ΣΠΕΛ

προσφέρει υβρίδια τα οποία μπορούν να έχουν διπλή χρήση, είτε για ενσίρωμα είτε και για καρπό, που αφήνουν περιθώριο στον παραγωγό ανάλογα την εποχή και τις συγκυρίες. Παράλληλα, και με δεδομένη την ελληνική τοπογραφία, μεγαλώνει και η γκάμα λύσεων για ξερικά χωράφια, ώστε να μπορεί η καλλιέργεια να ανταπεξέλθει επαρκώς σε συνθήκες όπου της λείπουν ποτίσματα.

Μαζί με το σπόρο μπαίνει και το μισό λίπασμα

Η βασική λίπανση εφαρμόζεται κατά τη σπορά ή μπορεί και να

προηγείται αυτής. Στόχος της είναι να εγκατασταθούν σωστά τα φυτά δημιουργώντας ένα πλούσιο ριζικό σύστημα και να εφοδιαστούν με τα απαραίτητα θρεπτικά στοιχεία για σωστή βλαστική ανάπτυξη και ανθοφορία. Παράλληλα, δημιουργούνται αποθέματα σε φώσφορο και κάλιο για τα επόμενα κρίσιμα στάδια. Στη βασική λίπανση εφαρμόζεται το 1/3 ή το 1/2 των συνολικών απαιτήσεων της καλλιέργειας σε άζωτο και όλες οι απαραίτητες μονάδες φωσφόρου και καλίου. Το υπόλοιπο άζωτο εφαρμόζεται επιφανειακά όταν τα

φυτά έχουν ύψος 50-60 εκ. Να σημειωθεί πως το καλαμπόκι έχει ιδιαίτερες απαιτήσεις -ανάλογα το υβρίδιο και το υπόλειμμα στοιχείων στο έδαφος- σε θείο, μαγνήσιο, ασβέστιο, σίδηρο, ψευδάργυρο και μαγγάνιο.

Οι μέγιστες ανάγκες του καλαμποκιού σε άζωτο παρουσιάζονται συνήθως από την 75η έως 90η ημέρα από τη βλάστηση, στο χρονικό διάστημα δηλαδή μεταξύ της άνθησης της φάβης και των στυλών, το οποίο συμπίπτει με το μέγιστο ρυθμό αυξήσεως του ξηρού βάρους των φυτών. Σε αυτό το διάστημα προσλαμβάνεται το 60-65% της συνολικής ποσότητας. Ωστόσο η πρόσληψη του αζώτου συνεχίζει και μετά την 90ή ημέρα. Ειδικότερα, υψηλές ανάγκες σε άζωτο παρατηρούνται στο στάδιο γεμίσματος του σπόρου, και έλλειψη αζώτου τότε οδηγεί σε σημαντική μείωση της παραγωγής. Το σύνολο σχεδόν του αζώτου αποθηκεύεται στον καρπό, συνεπώς με τη συγκομιδή απομακρύνεται το άζωτο που έχει προστεθεί στην καλλιέργεια. Είναι λοιπόν αναγκαία η εφαρμογή αζώτου σε κάθε καλλιεργητικό κύκλο.





PIONEER.
MADE TO GROW™

PIONEER® Υβρίδια καλαμποκιού



P0937

Πρώτο σε πωλήσεις
υβρίδιο σε όλη
την Ελλάδα και
τη Νότια Ευρώπη



P1441

Μέγιστο δυναμικό
παραγωγής

Optimum
AQUAmax™



P2141

Κορυφαία παραγωγή
βιομάζας με υψηλή
περιεκτικότητα
σε άμυλο και ενέργεια



ΣΤΟΧΕΥΜΕΝΗ ΘΡΕΨΗ ΑΠΟ ΤΑ ΠΡΩΤΑ ΣΤΑΔΙΑ ΓΙΑ ΑΥΞΗΣΗ ΤΩΝ ΑΠΟΔΟΣΕΩΝ ΣΤΟ ΚΑΛΑΜΠΟΚΙ

> **Αυξημένη παραγωγή 10%** με το λίπασμα - Βιοδιεγέρτη Physiostart και την τεχνολογία Physio Pro

Το καλαμπόκι ή αλλιώς αραβόσιτος είναι ένα από τα σημαντικότερα σιτηρά στον κόσμο. Χρησιμοποιείται για την παραγωγή ζωοτροφών, αλεύρων, τροφίμων για ανθρώπινη κατανάλωση και άλλων προϊόντων. Το στάδιο της εγκατάστασης του καλαμποκιού είναι ένα από τα σημαντικότερα στάδια. Επιδρά καθοριστικά στην τελική απόδοση ενώ ταυτόχρονα αποτελεί μια περίοδο καταπόνησης για αυτό. Επιπρόσθετα σε αυτό το στάδιο το φυτό σταματά να ζει από τα αποθέματα του σπόρου, το ριζικό σύστημα και τα φύλλα αρχίζουν να δημιουργούνται, ενώ οποιοδήποτε στρες μπορεί να επιβραδύνει ή να καθυστερήσει την ανάπτυξη των φυτών.

Βασικός στόχος του παραγωγού είναι η γρήγορη και ομοιόμορφη βλαστικότητα των σπόρων και συνεπώς αύξηση της στρεμματικής απόδοσης. Η Timac Agro | ΛΥΔΑ εδώ και 25 χρόνια είναι σύμμαχος του Έλληνα παραγωγού με προτάσεις εξειδικευμένης θρέψης που συμβάλουν τόσο στην αύξηση της απόδοσης όσο και της ποιότητας. Χαρακτηριστικό τέτοιο παράδειγμα αποτελεί το μικροκοκκώδες λίπασμα Physiostart με τεχνολογία Physio Pro.

Τί είναι τα μικροκοκκώδη λιπάσματα (starters);

Είναι λιπάσματα με πολύ μικρή κοκκομετρία (0.5-1.5mm) σε σύγκριση με τα βασικά και επιφανειακά λιπάσματα (2.5-5mm), και ο κύριος στόχος τους είναι η παροχή θρεπτικών στοιχείων σε πολύ κοντινή απόσταση από το σπόρο κατά το στάδιο της σποράς/φύτευσης για τη γρήγορη εγκατάσταση της καλλιέργειας. Μερικά από τα κύρια οφέλη και πλεονεκτήματα των μικροκοκκωδών λιπασμάτων είναι τα ακόλουθα:

- Στοχευμένη εφαρμογή θρεπτι-



κών στοιχείων δίπλα στο σπόρο για άμεση απορρόφηση αυτών από τα πρώτα στάδια ανάπτυξης της ρίζας.

- Ταχεία βλάστηση και διέγερση της αρχικής ανάπτυξης του φυτού.
- Μικρότερες δόσεις εφαρμογής ανά στρέμμα με ταυτόχρονη αυξημένη αποτελεσματικότητα του εφαρμοζόμενου λιπάσματος.
- Μείωση των απωλειών και των περιβαλλοντικών επιπτώσεων.

Physiostart με τεχνολογία Physio Pro

Το Physiostart είναι το μικροκοκκώδες λίπασμα της Timac Agro | ΛΥΔΑ με σύνθεση 8-28-0+23%SO₃+2%Zn και την τεχνολογία Physio Pro που μπορεί να προσφέρει βέλτιστη εγκατάσταση της καλλιέργειας του καλαμποκιού και αύξηση της αποτελεσματικότητας της λίπανσης. Η εξαιρετικά μικρή διάμετρος των κόκκων συντελεί στην εφαρμογή του προϊόντος σε πολύ μικρή απόσταση από το σπόρο χαρίζοντας μια υπεργραμμική εφαρμογή λίπανσης με τα βασικά θρεπτικά στοιχεία να είναι άμεσα διαθέσιμα στις πρώτες ρίζες του καλαμποκιού.

Η τεχνολογία Physio Pro προέρχεται από εκχυλίσματα φυτών και φυκιών και προωθεί την διέγερση και ανάπτυξη της καλλιέργειας. Επιπλέον, οι αμινοπουρίνες που περιέχει διεγείρουν την ριζική ανάπτυξη, συμβάλλοντας στο ταχύτερο και ομοιόμορφο φύτευμα. Λόγω της έντονης ριζικής ανάπτυξης έχουμε βέλτιστη αξιοποίηση του λιπάσματος και αύξηση της ικανότητας πρόσληψης νερού λόγω μεγαλύτερης ικανότητας εξερεύνησης και απορρόφησης. Τέλος, εξαιτίας της τεχνολογίας διεγείρονται οι φυσιολογικοί μηχανισμοί



του φυτού με αποτέλεσμα μια ομοιόμορφη ανάπτυξη της καλλιέργειας καθώς προωθείται μαζί με τη ριζική και η βλαστική ανάπτυξη. Χάρη στα παραπάνω, το Physiostart με τεχνολογία Physio Pro συμβάλλει στην πρώιμη ανάπτυξη της καλλιέργειας και συνεπώς στην ταχύτερη ωρίμανση αυτής.

Αποτελέσματα από το χωράφι

Περνώντας από τη θεωρία στην πράξη, σε χωράφι καλαμποκιού που πραγματοποιήθηκε ίδιο πρόγραμμα βασικής και επιφανειακής λίπανσης, εφαρμόσαμε στη μισή έκταση το Physiostart στο στάδιο της σποράς με 2.5kg/στρ. Στη συγκομιδή της καλλιέργειας, η παραγωγή του μάρτυρα ανήλθε στα 1550kg/στρ. ενώ στην περίπτωση του Physiostart η παραγωγή ήταν κατά 10% υψηλότερη, φτάνοντας τα 1700kg/στρ. Η αύξηση αυτή οφείλεται στο ομοιόμορφο και ταχύτερο φύτευμα των σπόρων και στην μεγαλύτερη ριζική και βλαστική ανάπτυξη.

Όπως είναι ορατό και στις φωτογραφίες η ενίσχυση της ανάπτυξης από τα πρώτα κιάλια στάδια της καλλιέργειας μέσω της διέγερσης της ρι-

ζικής κυρίως ανάπτυξης είναι καθοριστικής σημασίας για το καλαμπόκι. Επιπρόσθετα, η παροχή κύριων θρεπτικών στοιχείων μέσω του Physiostart όπως το Άζωτο, ο Φώσφορος, το Θείο και ο Ψευδάργυρος, χαρίζουν στο φυτό την ενέργεια που χρειάζεται από το στάδιο του φυτρώματος του σπόρου και συμβάλλουν στην παραγωγή ριζικών τριχιδίων, στην πρωτεϊνοσύνθεση και στην προαγωγή του σχηματισμού αυξητικών ορμονών. Τέλος στην περίπτωση του μάρτυρα είναι αισθητή και η έλλειψη φωσφόρου στην καλλιέργεια, κάτι το οποίο δεν ισχύει στην περίπτωση του Physiostart, όπου και έχουμε υγιέστατα φυτά χωρίς τροφopenίες. Λύσεις εξειδικευμένης αλλά και στοχευμένης θρέψης όπως το Physiostart με τεχνολογία Physio Pro είναι αυτές που κάνουν τη διαφορά στην παραγωγή, αυξάνοντας ταυτόχρονα το τελικό κέρδος του παραγωγού.

ΠΑΝΑΓΙΩΤΑ ΜΑΝΤΑΚΟΥ
BUSINESS DEVELOPMENT
& REGULATORY OFFICER

ΦΕΤΟΣ ΚΑΝΕΤΗ ΔΙΑΦΟΡΑ ΜΕ



Physiostart®

Η τεχνολογία **PHYSIO PRO** μεγιστοποιεί τις αποδόσεις του καλαμποκιού μέσω της:



Ταχείας εγκατάστασης της καλλιέργειας



Διέγερσης της ριζικής και βλαστικής ανάπτυξης



Αυξημένης απορρόφησης των θρεπτικών στοιχείων



Διέγερσης της φυσιολογίας και της ανάπτυξης του φυτού



ΠΡΟΗΓΜΕΝΗ ΓΕΝΕΤΙΚΗ ΒΕΛΤΙΩΣΗ ΥΒΡΙΔΙΩΝ DEKALB® ΑΠΟ ΤΗΝ BAYER



> **Ανταποκρινόμενη στην ανάγκη** για βιώσιμη γεωργία η Bayer διαθέτει ένα πλήρες χαρτοφυλάκιο λύσεων



ΣΠΟΡΟΙ

ΠΡΟΒΑΔΙΣΜΑ ΣΤΑ ΦΥΤΑ ΜΕ ΤΕΧΝΟΛΟΓΙΑ ACCELERON®

Η επιτυχία ξεκινά με την προστασία των σπόρων από εχθρούς, ασθένειες και άλλες απειλές. Αλλά το καλαμπόκι χρειάζεται κάτι περισσότερο από προστασία: Χρειάζεται την ώθηση για μια γρήγορη πρώτη ανάπτυξη. Καταλύτης για το παραπάνω, αποτελούν οι λύσεις Acceleron® Seed Applied Solutions που προστατεύουν τους σπόρους καλαμποκιού σας από απειλές, ενώ οι βιοδιεγέρτες προωθούν την ανάπτυξη μεγαλύτερου λειτουργικού όγκου ριζών - ενισχύοντας την απορρόφηση νερού και θρεπτικών συστατικών από το φυτό μέσω της συμβίωσης με μυκορριζικούς μύκητες. Το αποτέλεσμα είναι υγιέστερα, πιο ομοιόμορφα φυτά που συνεχίζουν με ενισχυμένη δυναμική σε σχέση με αυτή που δημιουργήθηκε στην αρχή του ταξιδιού της καλλιέργειας σας, τη σπορά. Με τις εφαρμοσμένες λύσεις σπόρων Acceleron® μπορείτε να εξασφαλίσετε στα φυτά σας ένα καλό ξεκίνημα, συμβάλλοντας στην επίτευξη μιας αξεπέραστης συγκομιδής.

acceleron



Η Bayer, υποστηρίζει τους παραγωγούς καλαμποκιού για υψηλές αποδόσεις με βιώσιμη διαχείριση των πόρων και τους συνεργάτες στην αλυσίδα τροφίμων για παραγωγή ασφαλών και υψηλών προδιαγραφών τροφίμων με βάση το καλαμπόκι. Για την επιλογή του κατάλληλου υβριδίου που θα ταιριάζει στο δυναμικό εδάφους ώστε να επιτευχθεί η μέγιστη επιθυμητή απόδοση, ο καλλιεργητής θα πρέπει να γνωρίζει:

- Τις αποδόσεις των υβριδίων της περιοχής του
 - Τον βιολογικό κύκλο των υβριδίων
 - Τα επικρατέστερα ζιζάνια & ασθένειες
 - Τη διαθεσιμότητα νερού
 - Την καταλληλότητα των υβριδίων σχετικά με τον τύπο εδάφους
- Τα υβρίδια DEKALB® έχουν σχεδιαστεί με τις αυστηρότερες προδιαγραφές με προηγμένη γενετική βελτίωση ακριβείας. Η εταιρεία συλλέγει τα δεδομένα παραγωγών κάνοντας ενδοσκοπήση των αναγκών σε μεγάλη κλίμακα δημιουργώντας μια τεράστια

«τράπεζα» γενετικού υλικού. Ακολουθεί η γονιδιωματική επιλογή και ο καθορισμός γενοτύπου πριν τη σπορά. Σημαντικό ρόλο στον σχεδιασμό των υβριδίων κατέχει η μοριακή βελτίωση που ενσωματώνει τα επιθυμητά χαρακτηριστικά και επιταχύνει τον σχεδιασμό γενοτύπου. Τέλος, τα υβρίδια DEKALB® αξιολογούνται στο πεδίο μέσω λεπτομερών δοκιμών και επεξεργασίας αναρίθμητων δεδομένων εξασφαλίζοντας τον σχεδιασμό των καλύτερων και ποιοτικότερων υβριδίων καλαμποκιού.



Γιατί DEKALB®;

Υψηλότερη Απόδοση: Πέτυχε το μέγιστο δυναμικό απόδοσης με τα δικά μας υβρίδια καλαμποκιού νέας γενιάς που έχουν μεγαλύτερη προσαρμοστικότητα και αντοχή και επιτρέπουν να αυξηθεί η απόδοση ανά στρέμμα σε αποιοεσδήποτε συνθήκες.

Μεγαλύτερη Σταθερότητα: Πέτυχε το επιθυμητό επίπεδο σταθερότητας, ακόμα και σε περιβάλλοντα με ζε-

στό-ξηρό κλίμα, με βεβαιότητα επίτευξης της μέγιστης απόδοσης.

Υγρασία Συγκομιδής: Μείωσε στο ελάχιστο την υγρασία συγκομιδής, επιλέγοντας υβρίδια διαφορετικού βιολογικού κύκλου διατηρώντας το ίδιο δυναμικό παραγωγής. Έτσι θα βελτιώσεις τη διαχείριση της συγκομιδής, κάνοντας τη διαχείριση της συγκομιδής, κάνοντας οικονομία στο κόστος ξήρανσης και βελτιστοποιώντας την απόδοση.

Υγεία του Καρπού: Εξασφάλισε περαιτέρω αύξηση της απόδοσης και της κερδοφορίας σου με τη χρήση υβριδίων με υψηλή ανεκτικότητα σε ασθένειες όπως το Φουζάρι, προφυλάσσοντας έτσι την υγεία του καρπού.

Δυνατό Στέλεχος και Ρίζες: Εξασφάλισε δυνατό στέλεχος και υγιείς ρίζες για να ανταποκριθείς καλύτερα στις ασταθείς & δύσκολες συνθήκες και να ελαχιστοποιήσεις την απώλεια σπάδικων που προκαλείται από το πλάγιασμα στη συγκομιδή.

**ΘΕΚΛΗ ΜΠΟΥΡΤΖΙΝΟΥ
BRAND COMMUNICATIONS
AND DIGITAL SERVICES
COORDINATOR – BAYER ΕΛΛΑΣ,
ΤΟΜΕΑΣ ΕΠΙΣΤΗΜΗΣ ΓΕΩΡΓΙΑΣ**

ΑΠΕΛΕΥΘΕΡΩΣΤΕ ΤΙΣ ΔΥΝΑΤΟΤΗΤΕΣ ΤΟΥΣ



Πάντα στο πλευρό σας,
σε κάθε βήμα του ταξιδιού σας



ΝΕΑ
ΥΒΡΙΔΙΑ

ACCELERON® SEED APPLIED SOLUTIONS



Μεγιστοποιεί τις αποδόσεις και ελαχιστοποιεί τους κινδύνους. Με το Acceleron® Seed Applied Solutions μπορείτε να βελτιώσετε την ανάπτυξη του ριζικού συστήματος και των νεαρών φυτών από την πρώτη μέρα και να προστατεύσετε τα φυτά σας από προσβολές εντόμων και ασθενειών στα πρώτα στάδια ανάπτυξης. Και ως μέρος του πλήρους πακέτου DEKALB® διασφαλίζετε στο έπακρο την αξιοποίηση του παραγωγικού σας δυναμικού.



acceleron®

ΠΡΟΣΟΧΗ ΣΤΙΣ ΟΔΗΓΙΕΣ ΧΡΗΣΗΣ.
Πριν τη χρήση διαβάστε τις προειδοποιητικές φράσεις και τα σύμβολα που αναγράφονται στην ετικέτα.

ΤΑ ΦΥΤΟΠΡΟΣΤΑΤΕΥΤΙΚΑ ΠΡΟΪΟΝΤΑ ΝΑ ΧΡΗΣΙΜΟΠΟΙΟΥΝΤΑΙ ΜΕ ΑΣΦΑΛΗ ΤΡΟΠΟ. ΝΑ ΔΙΑΒΑΖΕΤΕ ΠΑΝΤΑ ΤΗΝ ΕΤΙΚΕΤΑ ΚΑΙ ΤΙΣ ΠΛΗΡΟΦΟΡΙΕΣ ΣΧΕΤΙΚΑ ΜΕ ΤΟ ΠΡΟΪΟΝ ΠΡΙΝ ΑΠΟ ΤΗ ΧΡΗΣΗ.



ΗΓΕΤΙΚΗ ΘΕΣΗ Κ&N ΕΥΘΥΜΙΑΔΗΣ ΣΤΟΥΣ ΣΠΟΡΟΥΣ ΚΑΛΑΜΠΟΚΙΟΥ

> Ενισχύεται το χαρτοφυλάκιο του νέου brand Xellano® με υπερπαραγωγικά υβρίδια

Η πολύχρονη συνεργασία της Κ&N ΕΥΘΥΜΙΑΔΗΣ Μ. ΑΒΕΕ με την Bayer Crop Science, κορυφαία εταιρεία στον κόσμο στην έρευνα και ανάπτυξη υβριδίων καλαμποκιού, με την πλήρως οργανωμένη μακρόχρονη αξιολόγηση και μεθοδική τοποθέτηση του νέου γενετικού υλικού, ανέδειξε τα υβρίδια καλαμποκιού υπό το εμπορικό σήμα Dekalb® στην κορυφαία θέση στις πωλήσεις σπόρων καλαμποκιού στην Ελληνική αγορά. Με τη επέκταση της συνεργασίας της Κ&N ΕΥΘΥΜΙΑΔΗΣ Μ. ΑΒΕΕ και της Bayer Crop Science και στους σπόρους βαμβακιού με το κορυφαίο brand σήμερα στην Αμερική Deltapine®, η συνεργασία των δύο εταιρειών ολοκληρώθηκε σε όλους τους τομείς που δραστηριοποιείται η Bayer στους σπόρους σποράς.

Νέο brand Xellano®

Η τελευταία εξέλιξη στη συνεργασία των δύο εταιρειών είναι η εισαγωγή στην Ελλάδα του Xellano®, εμπορικού σήματος της Bayer που θα χρησιμοποιείται στη χώρα αποκλειστικά από την Κ&N Ευθυμιάδης, εξέλιξη που σηματοδοτεί την επόμενη λαμπρή νέα εποχή στους σπόρους καλαμποκιού στην Ελλάδα και γενικά στην καλλιέργεια του καλαμποκιού. Το νέο brand Xellano® εισήχθη στην ελληνική αγορά το 2023 με δύο υβρίδια, το καταξιωμένο DKC6092 που μεταφέρθηκε από το brand Dekalb® στο brand Xellano® και με την εισαγωγή ενός νέου υπερπαραγωγικού υβριδίου στην κατηγορία των 700 FAO, του DKC6812, που επιβεβαίωσε πλήρως την εκτίμηση ότι θα πρωταγωνιστήσει στην ελληνική αγορά τα επόμενα χρόνια. Από το 2024, συνεχίζεται η σταδιακή μετάβαση των υβριδίων του χαρτοφυλακίου της Κ&N Ευθυμιάδης στο νέο brand Xellano®. Συγκεκριμένα, τα υπερπαραγωγικά υβρίδια, κορυφαία στις κατηγορίες τους, DKC6897, DKC6492 και DKC5182 θα κυκλοφορούν πλέον στο «νέο» σακί με το εμπορικό σήμα Xellano®. Παράλληλα το 2024 εισά-



γεται και ένα νέο υβρίδιο στην αγορά, το DKC6131, για να αποτελέσει μια ακόμη βελτιωμένη επιλογή για τον Έλληνα παραγωγό στην κατηγορία των 600 FAO.

Τυποποίηση των σπόρων στο εργοστάσιο της BIOS AGROSYSTEMS

Η μετάβαση του κορυφαίου χαρτοφυλακίου της Κ&N Ευθυμιάδης στο νέο brand Xellano®, έρχεται μάλιστα να προσθέσει και οφέλη για την Ελληνική οικονομία, καθώς η τελική επεξεργασία και η τυποποίηση όλων των σπόρων θα γίνεται πλέον στο εργοστάσιο της BIOS AGROSYSTEMS, στο Κουτσό Ξάνθης, το οποίο είναι ένα από τα πιο σύγχρονα εργοστάσια επεξεργασίας σπόρων στην Ευρώπη με απόλυτη τήρηση των πιο αυστηρών προδιαγραφών ποιότητας. Η προσπάθεια της τυποποίησης των σπόρων καλαμποκιού Xellano® ξεκίνησε το 2023 με τη συνδρομή και υπό την καθοδήγηση των υπευθύνων επιστημόνων για την επένδυση σπόρων από την Bayer και την Syngenta που προμηθεύουν με τα κατάλληλα φυτοπροστατευτικά προϊόντα επένδυσης σπόρων. Αποτελεί άλλωστε πάγια φιλοδοξία του ομίλου Ευθυμιάδης η μεγιστοποίηση της

τοπικής προστιθέμενης αξίας των προϊόντων που διακινεί.

Υβρίδια υψηλού δυναμικού

Η Κ&N Ευθυμιάδης ήταν, είναι και θα είναι σταθερά προσανατολισμένη στην αύξηση των ωφελειών όλων των εμπλεκόμενων μερών στην παραγωγή που ειδικά στην καλλιέργεια του καλαμποκιού εξασφαλίζεται με την ανάπτυξη υβριδίων καλαμποκιού με πάρα πολύ υψηλό δυναμικό παραγωγής, έτσι ώστε να αξίζει ο παραγωγός να καλλιεργεί καλαμπόκι ακόμη και σε χρονιές που η τιμή πώλησης του προϊόντος είναι χαμηλή. Αυτή η επιλογή φάνηκε πόσο επιτυχημένη είναι ιδιαίτερα τη χρονιά που μας πέρασε, όπου λόγω του παρατεταμένου καύσωνα, της έλλειψης βροχοπτώσεων, αλλά και της μεγάλης πίεσης από εντομολογικούς εχθρούς, οι αποδόσεις ήταν αισθητά μειωμένες στις περισσότερες περιοχές, ενώ παράλληλα η τιμή πώλησης μειώθηκε σημαντικά. Φάνηκε ξεκάθαρα πως παραγωγί που είχαν διαφορετική προσέγγιση για την καλλιέργεια, καλλιεργώντας υβρίδια μικρότερου κύκλου αλλά και αποδόσεων, δεν κατάφε-



ραν να βγάλουν σημαντικό εισόδημα από την καλλιέργεια. Αντίθετα οι παραγωγοί που επέλεξαν να καλλιεργήσουν τα υβρίδια με εξαιρετικά υψηλό δυναμικό παραγωγής DKC6897, DKC6812, DKC6980, DKC6492 και DKC6442, κατάφεραν να έχουν ένα ικανοποιητικό εισόδημα από την καλλιέργειά τους, ακόμα και σε ένα δυσμενές περιβάλλον.

Επιπλέον, με την στρατηγική της Ευρωπαϊκής Ένωσης για μετάβαση σε μια πιο «πράσινη» γεωργία, χάνονται σημαντικά εργαλεία και φυτοπροστατευτικά προϊόντα για τη διαχείριση εχθρών και ασθενειών. Αυτό σημαίνει ότι για να διατηρήσουμε αλλά και να αυξήσουμε τις αποδόσεις στην καλλιέργεια του καλαμποκιού, πρέπει να αξιοποιήσουμε στο έπακρο, όλες τις διαθέσιμες τεχνολογίες στην επένδυση σπόρων που προσφέρονται από την πλατφόρμα Synergis® της Κ&N Ευθυμιάδης και τη βελτίωση που φέρνει το νέο βελτιωμένο γενετικό υλικό. Με δεδομένο πως η Κ&N Ευθυμιάδης διαθέτει κορυφαίο και πλήρως προσαρμοσμένο στις συνθήκες καλλιέργειας της χώρας μας γενετικό υλικό καλαμποκιού, είναι μονόδρομος για τον παραγωγό η επιλογή των υβριδίων καλαμποκιού από το χαρτοφυλάκιο που διακινεί, για την κάλυψη των αναγκών του για κάθε κατηγορία και χρήση.



**ΓΙΑΝΝΗΣ ΕΜΜΑΝΟΥΗΛ,
ΠΡΟΪΣΤΑΜΕΝΟΣ ΑΝΑΠΤΥΞΗΣ
ΣΠΟΡΩΝ ΣΠΟΡΑΣ, Κ&N
ΕΥΘΥΜΙΑΔΗΣ Μ.ΑΒΕΕ**



**Η νέα εποχή στους σπόρους καλαμποκιού
ΕΦΤΑΣΕ!**

ΜΕ ΤΑ ΥΠΕΡΠΑΡΑΓΩΓΙΚΑ ΥΒΡΙΔΙΑ

**▶ DKC6897 ▶ DKC6492
▶ DKC6092 ▶ DKC5182**

ΚΑΙ ΤΟ ΝΕΟ ΚΟΡΥΦΑΙΟ ΓΕΝΕΤΙΚΟ ΥΛΙΚΟ

▶ DKC6812 ▶ DKC6131

 **the
new era
in Corn**



NUTRIMORE ΣΤΟ ΚΑΛΑΜΠΟΚΙ ΓΙΑ ΜΙΑ ΒΙΩΣΙΜΗ ΠΑΡΑΓΩΓΗ

> **Ισχυρή θρέψη** που καλύπτει πλήρως τις ανάγκες της καλλιέργειας σε όλα τα κρίσιμα στάδια

Για μια υψηλών απαιτήσεων σε θρέψη καλλιέργεια όπως το καλαμπόκι είναι προφανές ότι όλα κρίνονται στο λίπασμα που θα επιλέξουμε και κυρίως στο άζωτο που περιέχεται. Η Gavriel, έχει την ιδανική πρόταση μέσα από τα λιπάσματα Νέας Τεχνολογίας Nutrimore για εγγυημένα αυξημένες αποδόσεις. Τα λιπάσματα Nutrimore και στην βασική και στην επιφανειακή λίπανση υπερέρχουν στα σημεία:

■ **Πλεονέκτημα στο άζωτο.** Το άζωτο είναι στοιχείο κλειδί στην περίπτωση του καλαμποκιού και με τα Nutrimore όσο άζωτο πληρώνεις φτάνει 100% στα φυτά χωρίς καμιά απώλεια και αυτό γιατί είναι ενισχυμένα με το σταθεροποιητή ουρεάσης Agrotain γι' αυτό και έχουν μηδενικές απώλειες αζώτου. Επίσης τα Nutrimore περιέχουν σταθεροποιητή ουρεάσης σε ποσοστό επαρκές

που σχεδόν μηδενίζει τις απώλειες αζώτου λόγω εξαέρωσης. Άρα παρέχουμε ισχυρή θρέψη καλύπτοντας πλήρως τις ανάγκες της καλλιέργειας σε όλα τα κρίσιμα στάδια, εξασφαλίζοντας υψηλή σοδειά.

■ **Άμεσο άζωτο.** Τα Nutrimore δεν είναι λιπάσματα βραδείας αποδέσμευσης, αλλά λιπάσματα μηδενικών απωλειών αζώτου. Παρέχουν άζωτο από

το πρώτο λεπτό χωρίς να υπάρχει ο κίνδυνος για οψίμιση της καλλιέργειας.

■ Τα Nutrimore παρέχουν πλήρη θρέψη. Τα Nutrimore δίνουν δυνατότητα για επιλογή ιδανικού τύπου για το καλαμπόκι με τέλεια αναλογία σε άζωτο, φώσφορο, κάλιο αλλά και ψευδάργυρο. Με μια εφαρμογή παρέχουμε πλήρη θρέ-



ψη. Σημειωτέον, ο φώσφορος στα Nutrimore είναι 90% υδατοδιαλυτός άρα πλήρως διαθέσιμος για τα φυτά. Αντίθετα άλλα λιπάσματα περιέχουν φώσφορο μόνο 50-60% υδατοδιαλυτό. Ο μη υδατοδιαλυτός φώσφορος δεν μπορεί να απορροφηθεί από τα φυτά.

■ **Καινοτόμα ιχνοστοιχεία WOLF TRAX.** Οι τύποι Nutrimore για το καλαμπόκι, περιέχουν ψευδάργυρο νέας καινοτομίας WOLF TRAX. Ο ψευδάργυρος πλέον στα Nutrimore, δεν είναι ξεχωριστός κόκκος αλλά καλύπτει όλους του κόκκους του λιπάσματος, δηλαδή και το άζωτο και το φώσφορο και το κάλιο εξασφαλίζοντας τέλεια διασπορά και 100% απορρόφηση από τα φυτά. Τα ιχνοστοιχεία



WOLF TRAX είναι 10 φορές πιο ισχυρά γι' αυτό και είναι εγγυημένα πιο αποτελεσματικά.

■ **Αύξηση σοδειάς.** Τα Nutrimore όπως έχει αποδείξει και το πανεπιστήμιο Θεσσαλίας αυξάνουν την σοδειά στο καλαμπόκι τουλάχιστον κατά 10%. Όλες οι μονάδες που περιέχουν φτάνουν στο φυτό χωρίς καμιά απώλεια. Παρέχουν τέλεια θρέψη την οποία τα φυτά ανταποδίδουν με αύξηση σοδειάς.

Για όλους τους παραπάνω λόγους τα Nutrimore που μπορούν και πραγματοποιούν όλα όσα υποσχεούνται στην καλλιέργεια του καλαμποκιού.



ΒΑΣΙΚΗ ΛΙΠΑΝΣΗ	NUTRIMORE 30-6-6+ ZN -WOLF TRAX	40-50 KGR/ΣΤΡ
	Ή NUTRIMORE 27-7-7+ ZN-WOLF TRAX	50-60 KGR/ΣΤΡ
	Ή NUTRIMORE 24-8-8+ZN-WOLF TRAX	50-60 KGR/ΣΤΡ
ΕΠΙΦΑΝΕΙΑΚΗ – ΑΖΩΤΟΥΧΟΣ ΛΙΠΑΝΣΗ	* NUTRIMORE N-PLUS 46-0-0	25-35 KGR/ΣΤΡ
	Ή *NUTRIMORE WINNER 40-0-0+14.5 S03	30-40 KGR/ΣΤΡ

*ΙΔΑΝΙΚΑ ΚΑΙ ΓΙΑ ΥΔΡΟΛΙΠΑΝΣΗ

ΙΩΑΝΝΑ ΚΑΛΚΟΥΝΟΥ
ΥΠΕΥΘΥΝΗ ΤΜΗΜΑΤΟΣ MARKETING



Καλλιέργησε το μέλλον σου!

Ότι και να καλλιεργείς καινοτόμησε, με καλύτερη θρέψη, περισσότερο άζωτο και ιχνοστοιχεία.

Με NUTRIMORE αύξησε τη σοδειά σου, μεγάλωσε τα κέρδη σου!

ΚΕΝΤΡΙΚΑ ΓΡΑΦΕΙΑ: Μέλητος 9 & Κυδωνιών Τ.Κ. 171 21 Νέα Σμύρνη, Αθήνα / Τ: +30 210 9373770 -2
ΕΡΓΟΣΤΑΣΙΑ: Α. Άργος / Β. Βόλος / Γ. Καβάλα

www.gavriel.gr

POWERED BY AGROTAIN

NUTRIMORE

Η ΚΟΥΡΥΦΑΙΑ ΕΠΙΛΟΓΗ
ΓΙΑ ΝΑ ΜΗ ΧΑΣΕΙΣ ΟΥΤΕ ΕΝΑ ΓΡΑΜΜΑΡΙΟ ΑΖΩΤΟ



ΠΡΟΓΡΑΜΜΑ ΒΑΣΙΚΗΣ ΛΙΠΑΝΣΗΣ ΜΕ ΤΗ ΓΝΩΣΗ ΤΗΣ YARA



Knowledge grows

> **Αποδοτική λίπανση με YaraMila** με ενσωματωμένη την τεχνολογία φωσφόρου P-Extend

Οι εκτατικές καλλιέργειες αποτελούν το μεγαλύτερο ποσοστό των συνολικών καλλιεργούμενων εκτάσεων της χώρας, παράγοντας προϊόντα που αποτελούν πρώτες ύλες για τη διατροφή, την κτηνοτροφία, την ένδυση, την παραγωγή ενέργειας και πολλές άλλες χρήσεις.

Η Yara, με περισσότερα από 100 χρόνια εμπειρίας και γνώσης, αλλά και με διαρκή έρευνα από το εργαστήριο μέχρι το πεδίο, εξελίσσει συνεχώς το χαρτοφυλάκιο των προϊόντων και των υπηρεσιών της. Έτσι είναι σε θέση να καλύπτει τις ανάγκες κάθε είδους εκτατικής καλλιέργειας που αναπτύσσεται στην ελληνική γη.

Βασική λίπανση με YaraMila

Η άρτια εγκατάσταση και το ανεμπόδιο ξεκίνημα μιας καλλιέργειας είναι κρίσιμοι συντελεστές της αποδοτικότητας. Η Yara προτείνει για τη βασική λίπανση προϊόντα της σειράς YaraMila. Τα YaraMila αποτελούν λιπάσματα σε μορφή πέρλας, καθεμία από τις οποίες περιέχει όλα τα θρεπτικά στοιχεία της εκάστοτε σύνθεσης, στην ίδια αναλογία. Η μοναδική διαδικασία παραγωγής της σειράς YaraMila, στο εργοστάσιο της Yara στο Porsgrunn της Νορβηγίας, τα καθιστά εξαιρετικά υγροσκοπικά και χωρίς σκόνη.

Τα λιπάσματα YaraMila έχουν ενσωματωμένη την τεχνολογία φωσφόρου P-Extend. Η ανεπάρκεια του φωσφόρου, στοιχείο για το οποίο συχνά δεν δίνεται η δέουσα βαρύτητα, μπορεί να αποτελέσει περιοριστικό παράγοντα στην ανάπτυξη ή την τελική απόδοση μιας καλλιέργειας. Ο λόγος είναι ότι, παρόλο που οι ποσοτικές ανάγκες σε φωσφόρο είναι, συνήθως, χαμηλότερες συγκριτικά με τα άλλα μακροθρεπτικά στοιχεία, αυτές θα πρέπει να καλύπτονται για όσο το δυνατόν μεγαλύτερο χρονικό διάστημα γίνεται, έως την ολοκλήρωση του βιολογικού κύκλου των φυτών. Όμως, η διαθεσιμότητα



του φωσφόρου, στις περισσότερες περιπτώσεις, περιορίζεται εξαιτίας της δέσμευσης και της ακινητοποίησης που υφίσταται σε όξινες και αλκαλικές τιμές pH του εδάφους, αλλά και στη χαμηλή κινητικότητα του μέσα σε αυτό. Η τεχνολογία P-Extend τυποποιεί το φώσφορο σε τρεις διαφορετικές μορφές, εξασφαλίζοντας έτσι τη διείσδυσή του σε βαθύτερα επίπεδα στο έδαφος και τη διαθεσιμότητά του στην καλλιέργεια για πολλαπλάσιο χρόνο σε σχέση με τα κοινά κοκκώδη NPK λιπάσματα της αγοράς.

Η σειρά YaraMila περιλαμβάνει πολλούς τύπους NPK λιπασμάτων, που καλύπτουν τις απαιτήσεις οποιασδήποτε εκτατικής καλλιέργειας. Περιέχουν άζωτο σε νιτρική και αμμωνιακή μορφή σε ισορροπημένη αναλογία. Τα λιπάσματα της σειράς YaraMila είναι διαθέσιμα και με αναστολέα νιτροποίησης και κυκλοφορούν στην ελληνική αγορά με την προσθήκη του χαρακτηριστικού N-st.

Όλα τα παραπάνω χαρακτηριστικά των λιπασμάτων YaraMila συντελούν στην αύξηση της αποδοτικότητας των

θρεπτικών στοιχείων που περιέχουν (NUE), την ομοιόμορφη λίπανση σε όλη την έκταση του χωραφιού που εφαρμόζονται, τη μείωση των απωλειών λιπάσματος και την ευκολία για το χρήστη.

Ενδεικτικά, κάποια λιπάσματα που ανταποκρίνονται στις ανάγκες της καλλιέργειας του καλαμποκιού για τη βασική λίπανση είναι το YaraMila LEOPARD, το YaraMila DIAMANTE PLUS ή άλλα. Η επιλογή του κατάλληλου τύπου θα πρέπει να γίνεται σύμφωνα με τα χαρακτηριστικά του εδάφους και τις απαιτήσεις της καλλιέργειας. Εναλλακτικά με τη σειρά YaraMila, η Yara διαθέτει και τα λιπάσματα της σειράς POWER, CROPCARE και τα κοινά NP και NPK.

Θρέψη των καλλιεργειών με χρήση ψηφιακών εργαλείων

Στα πλαίσια της ψηφιοποίησης της γεωργίας και σε συνεργασία με την εταιρεία FarmB, έχει αναπτυχθεί στην ομώνυμη πλατφόρμα το YaraFX INSIGHT. Σε αυτήν την εφαρμογή συνδυάζονται τα δεδομένα που συλλέγει η τεχνολογία της πλατφόρμας FarmB

με τις συστάσεις λίπανσης των καλλιεργειών από τη Yara σε σχέση με τα λιπάσματα της Yara, με στόχο τη βελτιστοποίηση της διαχείρισης των γεωργικών εκμεταλλεύσεων. Το λειτουργικό σύστημα YaraFX INSIGHT προσδιορίζει τις ανάγκες των καλλιεργειών σε θρεπτικά στοιχεία με βάση το αναμενόμενο ύψος της παραγωγής, τη σύσταση και τη γονιμότητα των εδαφών. Οι αγρότες έχουν τη δυνατότητα να προσθέσουν εύκολα στο σύστημα τις εδαφολογικές τους αναλύσεις και να υπολογίσουν με μεγαλύτερη ακρίβεια τη λίπανση των καλλιεργειών τους, διασφαλίζοντας ότι οι καλλιέργειες λαμβάνουν τη σωστή ποσότητα θρεπτικών συστατικών την περίοδο που τα χρειάζονται.

Για περισσότερες πληροφορίες σχετικά με τη θρέψη των καλλιεργειών, τα προϊόντα και τις υπηρεσίες της Yara, επισκεφθείτε την ιστοσελίδα: www.yara.gr

ΑΛΕΞΑΝΔΡΟΣ ΠΑΝΑΓΟΠΟΥΛΟΣ
AGRONOMY OPERATIONS –
YARA ΕΛΛΑΣ

ΜΕΓΑΛΟΙ ΠΑΙΚΤΕΣ ΤΗΣ ΕΓΧΩΡΙΑΣ ΑΓΟΡΑΣ



SY Andromeda: Το νέο υβρίδιο μικρού κύκλου που θα εντυπωσιάσει με την απόδοσή του. Για κιλιά 700+FAO με υβρίδιο 580 FAO. 115-120 ημερών.

SY Bambus: Νέο υβρίδιο 136 ημερών που εντυπωσιάζει από το φύτεμα με την δυναμική του ανάπτυξη. Πολύ υψηλές αποδόσεις σε κιλιά και ποιότητα. Και στην ενσίρωση και στον καρπό.

SY Blade: Νέο υβρίδιο για το 2024, 105 ημερών. Υψηλές αποδόσεις και σε δύσκολες συνθήκες με υψηλές θερμοκρασίες. Ομοιόμορφο φυτό και ομοιόμορφη και γεμάτη ρόκα ακόμη και στα δύσκολα, με εξαιρετικής ποιότητας σπυρί.

SY Carioca: Νέα πρόταση για υβρίδια μικρού-μεσαίου κύκλου 500 FAO. Για κορυφαίο καρπό από νωρίς σε πρώιμες και όψιμες περιοχές της Ελλάδας.

SY Cromatic: Νέο υβρίδιο για το 2024, 128 ημερών.

Εντυπωσιακή βλαστική ανάπτυξη από τα πρώτα στάδια, ακόμη και σε δύσκολες συνθήκες. Υγιές και δυνατό φυτό. Υγιές χωρίς ασθένειες ρόκα και εξαιρετικής ποιότητας σπυρί.

SY Fontero: Νέο υβρίδιο 136 ημερών. Εξαιρετική απόδοση σε παραγωγή αλλά και ποιότητα ενσίρωματος. Δυνατό πράσινο φυτό μέχρι το τέλος.

SY Fuerza: Εξαιρετικά δυνατό φυτό, 128 ημερών, που μπορεί να δώσει υψηλότερη παραγωγή καρπού, έγκαιρο αλώνι και φυτό σταθερό και δυνατό σε διαφορετικές συνθήκες και περιβάλλοντα.

SY Giants: Ο γίγαντας του σπυριού στις 132 ημέρες. Το υβρίδιο που συνδυάζει την καλύτερη απόδοση με ζωρό φυτό, μεγάλες ρόκες, το καλύτερο σπυρί, βαρύ και μεγάλο, ενώ έδειξε σταθερότητα σε δύσκολες συνθήκες καλλιέργειας.

SY Gladius: Υβρίδιο για ανώτερη ποιότητα και ποσότητα ενσίρωματος και κορυφαία απόδοση σε καρπό. Μεγάλο, δυνατό, αποδοτικό, 136 ημερών.

SY Hydro: Το πρώτο Artesian υβρίδιο στην Ελλάδα. Σπάει τα ρεκόρ σε καλές συνθήκες, ξεχωρίζει σε ζεστές, ξερές και δύσκολες συνθήκες.

SY Kursor: Νέο υβρίδιο για το 2024, 126 ημερών. Εύρωστο φυτό με δυνατό ριζικό σύστημα. Γεμάτη ρόκα με πολλές σειρές και υψηλό ταβάνι αποδόσεων. Χάνει εύκολα την υγρασία και αλωνίζεται γρήγορα.

SY Miami: Σταθερή αξία στα υβρίδια καρπού. Φτιαγμένο να παράγει περισσότερα από λιγότερα, αποδοτικό, ξερό, σταθερό, κορυφαία επιλογή για 10 χρόνια.



Υβρίδια καλαμποκιών Planta

Η F.A.S. συνεργάζεται αρκετά χρόνια με την εταιρεία Planta που είναι κορυφαία στη

έρευνα και παραγωγή υβριδίων καλαμποκιού. Τα υβρίδια σποροπαράγονται στις καλύτερες περιοχές της Ιταλίας σύμφωνα με τους ποιοτικούς κανόνες και ελέγχους σε όλα τα στάδια παραγωγής (καλλιέργεια, συγκομιδή, επεξεργασία, αποθήκευση, ενσάκωση, διανομή) έτσι ώστε να φθάνουν στον τελικό χρήστη ακέραια. Για τη διασφάλιση της γενετικής καθαρότητας η εταιρεία εφαρμόζει καθ' όλη τη διάρκεια της παραγωγής πρωτόκολλο ενζυματικών ελέγχων υψηλής ακρίβειας. Ο κατάλογος των υβριδίων έχει εύρος από 300 έως 700+ FAO. Στην Ελλάδα γίνονται κάθε χρόνο τουλάχιστον 8 διαφορετικοί πειραματικοί και αποδεικτικοί αγροί, ώστε να επιλέγονται τα καλύτερα υβρίδια. Για την ελληνική αγορά έχουν επιλεγεί και καλλιεργούνται μετά από χρόνια έρευνας και καλλιέργειας τα εξής υβρίδια:

SNH 8605: Υβρίδιο σταθερών υψηλών αποδόσεων σε όλα τα εδάφη, άριστο stay green υψηλό ειδικό βάρος, εξαιρετικό dry down, ενδείκνυται και για ενσίρωμα.

SNH 8606: Φυτό έντονα ορθόφυλλο, ιδανικό για πυκνές σπορές (>8000 φυτά/ στρ.) με υψηλότατο δυναμικό παραγωγής, αντοχή στις ζηροθερμικές συνθήκες.

SNH 9503: Υβρίδιο πρώιμο 100 -105 ημερών, εξαιρετική ποιότητα καρπού, ενδείκνυται και για δεύτερη καλλιέργεια.

TOPECA: Υβρίδιο ενσίρωματος υψηλής ποιότητας με χαρακτηριστικά μεγάλο σπάδικα (20+ σειρών) και ισχυρό στέλεχος.

P1441 FAO: 550

Ημέρες για φυσιολογική ωρίμανση: 125 - 130
Μέγιστο δυναμικό παραγωγής. Μεγάλη προσαρμοστική ικανότητα.

Πρώιμη ανθοφορία. Ισχυρότατο ριζικό σύστημα. Έντονο stay green. Δεν πλαγιάζει. Αξιοπίστο.

Αποστάσεις σποράς: 15,5-16x75 εκ. ή 16-16,5x70 εκ.

P1410 NEO FAO: 550

Ημέρες για φυσιολογική ωρίμανση: 125 - 130
Μέγιστο δυναμικό παραγωγής. Σταθερά υψηλές αποδόσεις. Ανθεκτικό στις ασθένειες στελέχους, φύλλων και ρόκας. Ισχυρότατο στέλεχος και ριζικό σύστημα. Κατάλληλο για κωράφια με ανομοιόμορφο τύπο εδάφους. Κατάλληλο για ενσίρωμα μετά από χειμωνιάτικη καλλιέργεια.

Αποστάσεις σποράς: 15,5-16x75 εκ. ή 16-16,5x70 εκ.

P1541 NEO FAO: 600

Ημέρες για φυσιολογική ωρίμανση: 130 - 135
Σταθερά υψηλές αποδόσεις. Ισορροπημένο φυτό με ισχυρά αγρονομικά χαρακτηριστικά. Ανθεκτικό στις ασθένειες στελέχους, φύλλων και ρόκας. Ανθεκτικό στις υψηλές θερμοκρασίες. Κατάλληλο για πυκνή σπορά.

Αποστάσεις σποράς: 15-16x75 εκ. ή 15,5-16,5x70 εκ.

P1332 YFC NEO FAO: 600

Ημέρες για φυσιολογική ωρίμανση: 130 - 135
Κορυφαίες αποδόσεις. Μέγιστη ποιότητα καρπού (ειδικό βάρος, υγεία, χρώμα, αποθηκευσιμότητα). Κατάλληλο για σνακ και σιμιγδάλι. Εύσωμο - εντυπωσιακό φυτό διπλής χρήσης (καρπός - ενσίρωμα). Ανθεκτικό σε όλες τις κύριες μυκητολογικές ασθένειες της ρόκας. Προτείνεται για γόνιμα κωράφια που λαμβάνουν συστηματική φροντίδα.

Αποστάσεις σποράς: 16,0-16,5x75 εκ. ή 17-17,5x70 εκ.
P0920 NEO FAO: 500



Ημέρες για φυσιολογική ωρίμανση: 120 - 125
Νέο μέλος της οικογένειας του P0937. Εξαιρετικές αποδόσεις. Δυνατό και εύρωστο φυτό. Πράσινο και υγιές μέχρι τη συγκομιδή.

Χαμηλή υγρασία συγκομιδής.

Αποστάσεις σποράς: 16,0-16,5x75 εκ. ή 17-17,5x70 εκ.

P2141 NEO FAO 700

Ημέρες για φυσιολογική ωρίμανση: 135 - 140
Όψιμο υβρίδιο με άριστα αγρονομικά χαρακτηριστικά. Κορυφαία Παραγωγή βιομάζας με υψηλή περιεκτικότητα σε άμυλο και ενέργεια. Κατάλληλο για μονάδες παραγωγής γάλακτος και βιοσερίου. Ταχύτατη πρώτη ανάπτυξη. Μέγιστο stay green. Ανθεκτικό σε ασθένειες φυλλώματος και στελέχους.

Αποστάσεις σποράς: 16-16,5x75 εκ. ή 17-17,5x70 εκ.

PR31Y43 FAO: 700

Ημέρες για φυσιολογική ωρίμανση: 135 - 140
Ο πρωταθλητής της ενσίρωσης. Μέγιστο stay green. Δίνει το μεγαλύτερο χρονικό περιθώριο κοπής για ενσίρωμα. Αποστάσεις σποράς: 16-16,5x75 εκ. ή 17-17,5x70 εκ.

Οι καλύτερες επιλογές ανά βιολογικό κύκλο

FAO 400: P9889, P9911

FAO 500: P0937, P0920

FAO 550: P1441, P1410

FAO 600: P1332, P1541

FAO 700: P2141, P1921, P2085



TM® Trademarks of Corteva Agriscience and its affiliated companies. © 2024 Corteva

DKC5404: Το DKC5404 είναι ένα υβρίδιο της κατηγορίας FAO 500 (105-111 ημέρες ως τη φυσιολογική ωρίμανση) που η χρήση του προορίζεται για καρπό. Ενδείκνυται για όσους θέλουν ένα πρώιμο υβρίδιο με μέγιστες αποδόσεις και μεγάλη σταθερότητα. Είναι ένα ορθόφυλλο φυτό μέσου ύψους με άριστα αγρονομικά χαρακτηριστικά. Κάνει ρόκα μεγάλου μεγέθους με πολλές σειρές και το σπυρί του, έχει εξαιρετική ποιότητα και υψηλό ειδικό βάρος.

DKC5812: Το DKC5812 είναι ένα υβρίδιο που ανήκει στην κατηγορία FAO 600 (114-120 ημέρες ως τη φυσιολογική ωρίμανση) και η χρήση του προορίζεται για καρπό. Απευθύνεται σε όσους επιθυμούν τόσο υψηλές όσο και σταθερές αποδόσεις σε υψηλοαποδοτικά περιβάλλοντα αλλά και πρωιμότητα. Έχει εξαιρετικά αγρονομικά χαρακτηριστικά, με πολύ γρήγορο dry down, ενώ ξεχωρίζει και για την υψηλή ποιότητα και υγεία του καρπού του.

DKC6537: Το DKC6537 είναι ένα υβρίδιο που ανήκει στην κατηγορία FAO 650 (123-128 ημέρες ως τη φυσιολογική ωρίμανση) και η χρήση του προορίζεται για καρπό. Απευθύνεται σε όσους επιθυμούν να συνδυάσουν τόσο υψηλές αποδόσεις σε όλα τα περιβάλλοντα όσο και πρωιμότητα. Πρόκειται για ένα φυτό μέσου ύψους, με μεγάλη ομοιομορφία στο ύψος έκπτυξης αλλά και το μέγεθος της ρόκας. Παρουσιάζει εξαιρετικό αγρονομικό προφίλ με άριστο stay green. Έχει γεμάτη ρόκα μέχρι την κορυφή και βαθύ σπυρί με υψηλή ποιότητα και υγεία.

DKC6625: Το DKC6625 είναι ένα υβρίδιο που ανήκει στην κατηγορία FAO 700 (125-131 ημέρες ως τη φυσιολογική ωρίμανση) και η χρήση του προορίζεται για καρπό. Ανταποκρίνεται εξαιρετικά σε χαμηλοαποδοτικά περιβάλλοντα και σε συνθήκες stress. Πρόκειται για ένα εύρωστο φυτό με δυνατό ριζικό σύστημα και στέλεχος που προσαρμόζεται άριστα σε υψηλή πυκνότητα σποράς.



Έχει κυλινδρική ρόκα που γεμίζει μέχρι την κορυφή ακόμη και κάτω από έντονες θερμικές συνθήκες stress, ενώ ξεχωρίζει και για την εξαιρετική υγεία του καρπού.

DKC6731: Το DKC6731 είναι ένα υβρίδιο που ανήκει στην κατηγορία FAO 700 (127-132 ημέρες ως τη φυσιολογική ωρίμανση) και η χρήση του προορίζεται για καρπό αλλά και για ενσίρωμα. Απευθύνεται σε όσους αναζητούν υψηλές και σταθερές αποδόσεις τόσο για καρπό όσο και για ενσίρωμα. Είναι ένα εύρωστο φυτό που συνδυάζει μεγάλο ύψος,

εξαιρετικά αγρονομικά χαρακτηριστικά, πολύ καλό stay green και υψηλές αποδόσεις. Έχει μεγάλη ρόκα, σταθερά γεμάτη μέχρι την κορυφή. Είναι ανεκτικό στο φουζάριο και ο καρπός του έχει υψηλή ποιότητα και υγεία.

DKC6919: Το DKC6919 είναι ένα υβρίδιο της κατηγορίας FAO 700 (128-133 ημέρες ως τη φυσιολογική ωρίμανση) που η χρήση του προορίζεται τόσο για καρπό όσο και για ενσίρωμα. Πρόκειται για ένα υβρίδιο που συνδυάζει εξαιρετικό αγρονομικό προφίλ, υψηλές αποδόσεις και μεγάλη σταθερότητα. Είναι ένα φυτό με καλή πρώτη ανάπτυξη, δυνατό ριζικό σύστημα με ισχυρό στέλεχος και εξαιρετικό Stay Green. Η ρόκα του είναι μεγάλη και κυλινδρική που γεμίζει μέχρι την κορυφή, σχηματίζει 18-20 σειρές με βαθύ σπυρί υψηλής ποιότητας και υγείας.

DKC7023: Το DKC7023 είναι ένα υβρίδιο της κατηγορίας FAO 700 (131-136 ημέρες ως τη φυσιολογική ωρίμανση) που η χρήση του προορίζεται για ενσίρωμα. Πρόκειται για ένα υβρίδιο που ενδείκνυται για όσους επιθυμούν υψηλή παραγωγή κλωρής μάζας και ενσίρωμα υψηλής περιεκτικότητας σε άμυλο και ενέργεια σε όλα τα περιβάλλοντα. Είναι φυτό με μεγάλο ύψος, πλούσια φυλλική επιφάνεια, εξαιρετικό stay green και ογκώδη ρόκα που γεμίζει μέχρι την κορυφή. Διαθέτει άριστα αγρονομικά χαρακτηριστικά και μπορεί να προσαρμοστεί σε μια υψηλή πυκνότητα σποράς.



DKC 7084: Ο γίγαντας της ενσίρωσης! FAO 700, Ημέρες για φυσιολογική ωρίμανση 134-139. Κορυφαία επιλογή στην ενσίρωση και παραγωγή βιομάζας. Διατηρεί το Stay Green για μεγάλο χρονικό διάστημα, δίνοντας μεγάλο περιθώριο κοπής.

DKC 6980: Το κορυφαίο υβρίδιο διπλής χρήσης! FAO 700, Ημέρες για φυσιολογική ωρίμανση 130-136. Υπερπαραγωγικό υβρίδιο, με ασύγκριτα υψηλές αποδόσεις για καρπό αλλά και ενσίρωμα.

DKC 6897: Ο βασιλιάς αποδόσεων! FAO 700, Ημέρες για φυσιολογική ωρίμανση 127-133. Το υβρίδιο για καρπό που προσφέρει αποδόσεις ρεκόρ. Ιδανικό και για υψηλή πυκνότητα σποράς.

DKC 6812: Το νέο κορυφαίο υβρίδιο υψηλών αποδόσεων! FAO 700, Ημέρες για φυσιολογική ωρίμανση 126-132. Το νέο υβρίδιο διπλής χρήσης που χαρακτηρίζεται από κορυφαίες αποδόσεις, εντυπωσιακά αγρονομικά χαρακτηριστικά και εξαιρετική ποιότητα καρπού.

DKC 6777: Σταθερότητα και ποιότητα στο ενσίρωμα! FAO 700, Ημέρες για φυσιολογική ωρίμανση 131-137. Εντυπωσιακές αποδόσεις στην ενσίρωση και πολύ μεγάλη θρεπτική αξία. Προσαρμόζεται ιδανικά και σε αγρούς μέτριας γονιμότητας.

DKC 6492: Το υβρίδιο με το άριστο πακέτο χαρακτηριστικών! FAO 650, Ημέρες για φυσιολογική ωρίμανση 124-129. Το υβρίδιο με το συνδυασμό πολύ υψηλών αποδόσεων, ποιότητας καρπού και γρήγορου drydown.

DKC 6442: Το υβρίδιο με το άριστο πακέτο χαρακτηριστικών! FAO 650, Ημέρες για φυσιολογική ωρίμανση 124-130. Χαρακτηρίζεται για τις υψηλές αποδόσεις και την ποιότητα του καρπού.

DKC6131: Σταθερότητα αποδόσεων και εξαιρετική ποιότητα καρπού! FAO 600, Ημέρες για φυσιολογική ωρίμανση 116-122. Το νέο υβρίδιο για πολύ υψηλές αποδόσεις, πρώιμη συγκομιδή και άριστη ποιότητα καρπού. Προσαρμόζεται εξαιρετικά και σε μέτριας γονιμότητας εδάφη.

DKC 6092: Υψηλές αποδόσεις και άριστη ποιότητα! FAO 600, Ημέρες για φυσιολογική ωρίμανση 115-121. Άριστη ποιότητα καρπού, πρώιμη συγκομιδή και εξαιρετικές αποδόσεις. Ιδανικό για πολύ πυκνές σπορές.

DKC 5182: Το μικρό με τις τεράστιες αποδόσεις! FAO 500, Ημέρες για φυσιολογική ωρίμανση 104-110. Υβρίδιο για υψηλές αποδόσεις με πολύ πρώιμη συγκομιδή. Με μεγάλη προσαρμοστικότητα και άριστα αγρονομικά χαρακτηριστικά.