



Agrenda

AgroNews.gr ΕΒΔΟΜΑΔΙΑΙΑ ΕΦΗΜΕΡΙΔΑ ΑΓΟΡΩΝ & ΟΙΚΟΝΟΜΙΑΣ ΤΗΣ ΥΠΑΙΘΡΟΥ



Αρ. Φύλλου 960 www.agronews.gr agrenda@agronews.gr Σάββατο 6 & Κυριακή 7 Απριλίου 2024 Κωδ.: 7744 ISSN: 2241 9446 Τιμή 3 ευρώ

Στιγμή για φθηνά αγροτικά δάνεια

Συνοπτικός οδηγός των διαχειριστικών αρχών για τις νέες χρηματοδοτικές δυνατότητες που προσφέρονται από το Ταμείο Αγροτικής Επιχειρηματικότητας για μια καλή ενημέρωση πριν το ραντεβού με τις τράπεζες

σελ. 16-17



Μέσα του μηνός
οι συνδεδεμένες
σε βαμβάκι, σιτηρά **σελ. 6**



Πάμε συνεργατικά
το μήνυμα Μησοτάκη
στα Καλάβρυτα **σελ. 11**



Απρίλιο οι αιτήσεις
στήριξης 4.500 ευρώ
για πάνελ 10 kW **σελ. 18**



Με το νόμο
τα drones
στο χωράφι
ΤΕΧΝΟΛΟΓΙΑ σελ. 37



Στα σημεία κρίνεται φέτος ο αγώνας στις εαρινές

Με τις αγορές αγροτικών προϊόντων να κινούνται χαμηλότερα, το βάρος μεταφέρεται στα ειδικά προιμ. **σελ. 2, 4**

Εμπορεύματα
Ανοδικός κύκλος
ανοίγει σε σκληρό
σιτάρι, καλαμπόκι
ΡΕΠΟΡΤΑΖ σελ. 34-35

Δικαιώματα 2024
Σε τρία επίπεδα,
αναλόγως και τη
μεταφορά πόρων
ΕΝΙΣΧΥΣΕΙΣ σελ. 4-5

Νέο Κομφούζιο
Στα 60 εκατ. ευρώ,
επιλέξιμα πλέον
τα εσπεριδοειδή
ΕΝΙΣΧΥΣΕΙΣ σελ. 19

EDITORIAL

Γεωργία γιατρών και δικηγόρων

Τα πράγματα είναι πιο απλά απ' ό,τι τα παρουσιάζουν οι εν γένει εξουσιάζοντες και όχι μόνο οι κυβερνώντες. Οι τιμές των περισσότερων αγροτικών προϊόντων επιστρέφουν σταδιακά στα προ της τελευταίας μεγάλης αναταραχής επίπεδα, χωρίς μάλιστα να αποκαθίσταται στον ίδιο βαθμό τα τιμολόγια στην αγορά ενέργειας και σε πολλά από τα κόστη παραγωγής.

Αν αναλογισθεί κανείς ότι και πριν απ' όλο αυτό, τα πράγματα δεν ήταν καλά για του αγρότες, τώρα γίνονται χειρότερα. Μπορεί μια σύγκριση αποδόσεων στο βαμβάκι και το σκληρό σιτάρι να ευνοεί το πρώτο, ωστόσο, μια ρεαλιστική ανάλυση δεδομένων οδηγεί αβίαστα στο συμπέρασμα ότι ούτε το ένα ούτε το άλλο αφήνουν κάποιο αξιόλογο κέρδος στον παραγωγό.

Καθαρό εισόδημα και μάλιστα χωρίς να υπολογίζεται το ενοίκιο, της τάξεως των 129 ευρώ το στρέμμα για το καλαμπόκι, 111,5 ευρώ για το βαμβάκι, 61 ευρώ για τον ηλιάνθο και 45,5 ευρώ για το σκληρό σιτάρι, σύμφωνα με αναλύσεις ειδικών, σημαίνει... ζήτω που καίκαμε!

Με τι καρδιά να ξεκινήσει φέτος ένας αγρότης στις εαρινές καλλιέργειες και τι ακριβώς έχει να περιμένει από την ενασχόλησή του με τα σιτηρά, είναι κάτι που θα πρέπει να απασχολήσει πολύ σοβαρά τους ιθύνοντες και όλους αυτούς που βγαίνουν κάθε μέρα στις τηλεοράσεις και κομπάζουν για τις επιτυχίες τους.

Μπορεί να πέρασε η μπόρα των μεγάλων αγροτικών κινητοποιήσεων σε Ελλάδα και Ευρώπη, όμως το κεφαλαϊκό ζήτημα της αγροτικής παραγωγής που είναι η βιώσιμη λειτουργία των μονάδων παραμένει άλυτο. Δεν αρκούν τα μέτρα «ασπιρίνης» και τα μπρος πίσω στις απαιτήσεις της Ευρωπαϊκής Ένωσης ως προς το περιβαλλοντικό αποτύπωμα.

Ειδικά στην Ελλάδα, το αδιέξοδο συνεχώς εντείνεται. Χωρίς κέρδος, δεν περισσεύουν χρήματα για επενδύσεις, χωρίς επενδύσεις δεν προχωράει ο εκσυγχρονισμός των εκμεταλλεύσεων και χωρίς εκσυγχρονισμό δεν υπάρχει ανταγωνιστικότητα. Επομένως, τα προϊόντα διατίθενται κάτω του κόστους, άρα ο δρόμος προς τη χρεοκοπία είναι ανοιχτός.

Ακόμα κι όταν περισσεύουν πέντε ευρώ, έρχεται ως πρώτη επιλογή των αγροτών η επένδυση στην αγορά γης. Πρώτον, γιατί τους χρειάζεται και δεύτερον γιατί ξέρουν ότι εκεί τουλάχιστον δεν θα χάσουν τα λεφτά τους. Στη Γαλλία, από την εποχή του Μεγάλου Ναπολέοντα, η αγροτική γη μεταβιβάζεται αποκλειστικά σε αγρότες. Για να αγοράσει 10 στρέμματα γης ένας μη κατά κύριο επάγγελμα αγρότης, πρέπει να περάσει από δέκα σχολεία επαγγελματικής κατάρτισης και να βεβαιώσει με πολλούς τρόπους ότι θα την καλλιεργεί σε όλη του τη ζωή, παρέχοντας μάλιστα ανάλογα πειστήρια.

Εδώ, έχουμε ξέφραγο αμπέλι. Ακόμα και οι επιδοτήσεις που υποτίθεται ότι διαπνέονται από αναπτυξιακή λογική, «δουλεύουν» για τους δικηγόρους, τους γιατρούς, δηλαδή για τους αστούς και τους πάσης φύσεως κληρονόμους.

Αν είμαστε ευχαριστημένοι με όλα αυτά, τότε δεν χρειάζεται να αλλάξουμε τίποτα! Agrenda

ΝΟΜΙΣΜΑΤΑ

ΔΟΛΑΡΙΟ ΗΠΑ
1,07830ΔΟΛΑΡΙΟ ΚΑΝΑΔΑ
1,46260ΛΙΡΑ ΒΡΕΤΑΝΙΑΣ
0,85713ΓΙΕΝ ΙΑΠΩΝΙΑΣ
163,66000ΦΡΑΓΚΟ ΕΛΒΕΤΙΑΣ
0,97920

ΓΕΝΙΚΟΣ ΔΕΙΚΤΗΣ

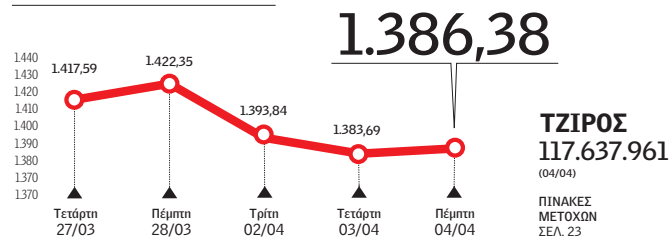

ΕΜΠΟΡΕΥΜΑΤΑ

Δεύτερη εβδομάδα άνοδος στη Φότζια κατά 10 ευρώ ο τόνος για το σκληρό σιτάρι, με την πρώτη ποιότητα στα 340-345 ευρώ. Στις κουβέντες για νέες προπωλήσεις βάμβακος έγινε μια άκαρπη προσπάθεια αύξησης του πριμ επί του χρηματιστηρίου προς τα 3-4 σεντς. Το στοίχημα για το ελληνικό σπαράγγι να διατηρηθούν οι τιμές άνω των 3,5 ευρώ για την υπόλοιπη σεζόν. Πλήρη για τα 150 εκατ. ευρώ σε αξία εξαγωγών βάζει η ελληνική φρούλα.

Ο ΚΑΙΡΟΣ ΤΩΝ ΑΓΡΟΤΩΝ

Σάββατο 06-04-2024

Γενικά αίθριος καιρός με αραιές νεφώσεις, παροδικά αυξημένες τις μεσημβρινές και απογευματινές ώρες στα ηπειρωτικά ορεινά. Άνεμοι μέτριας έντασης από βόρειες διευθύνσεις στο Ιόνιο και στο νοτιοανατολικό Αιγαίο πρόσκαιρα πιο ισχυροί. Θερμοκρασία σε μικρή άνοδο, κυρίως στα δυτικά.

Κυριακή 07-04-2024

Αίθριος καιρός, με νεφώσεις τις μεσημβρινές και απογευματινές ώρες στα ηπειρωτικά και τοπικοί όμβροι στα ορεινά της ανατολικής Μακεδονίας και της Θράκης. Άνεμοι μέτριας έντασης από βόρειες διευθύνσεις, στο Ιόνιο και το νοτιοανατολικό Αιγαίο τοπικά πιο ισχυροί. Θερμοκρασία σε μικρή περαιτέρω άνοδο.

Δευτέρα 08-04-2024 ως Τετάρτη 10-04-2024

Στα ανατολικά ηπειρωτικά, τις Κυκλάδες και την Κρήτη τοπικές νεφώσεις και βαθμιαία γενικά αίθριος καιρός. Στην υπόλοιπη χώρα αίθριος με πρόσκαιρες νεφώσεις στα ηπειρωτικά ορεινά. Άνεμοι στα ανατολικά βόρειοι βορειοανατολικοί μέτριοι και

τοπικά στο Αιγαίο πιο ισχυροί. Στα δυτικά ανατολικοί με την ίδια ένταση. Θερμοκρασία σε πτώση κυρίως στα ανατολικά.

Πέμπτη 11-04-2024 και Παρασκευή 12-04-2024

Γενικά αίθριος καιρός με αραιές νεφώσεις, παροδικά αυξημένες τις μεσημβρινές και απογευματινές ώρες στα ηπειρωτικά ορεινά. Άνεμοι από βόρειες διευθύνσεις μέτριοι, πρόσκαιρα στο Ιόνιο και το νοτιοανατολικό Αιγαίο τοπικά πιο ισχυροί. Θερμοκρασία χωρίς αξιόλογη μεταβολή.

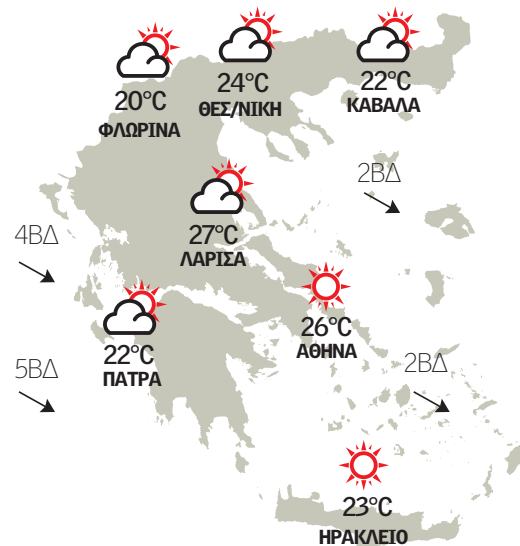

3-8Bf

Οι άνεμοι θα πνέουν από βόρειες διευθύνσεις 3 με 5 και στο Ιόνιο και το νοτιοανατολικό Αιγαίο πρόσκαιρα τοπικά 6 με 8 μποφόρ. Στα ανατολικά βόρειοι 5 με 7 και στα δυτικά ανατολικοί 4 με 6 μποφόρ.

ΟΔΗΓΙΕΣ ΓΕΩΠΟΝΩΝ

Κόκκινος τετράνυχος μπιλίας

Από τα ακάρεια που προσβάλλουν τη μπιλία, ο κόκκινος τετράνυχος αποτελεί το περισσότερο ζημιόγνοο είδος. Το άκαρι ζει και στις δύο επιφάνειες των φύλλων προκαλώντας με την τροφική του δραστηριότητα μείωση της φωτοσυνθετικής ικανότητας των φύλλων και μείωση της ποσότητας και ποιότητας των παραγόμενων καρπών. Τα διαχειριζόμενα αυγά εκκολάπτονται την άνοιξη, με την πρώτη να συμβαίνει πριν το στάδιο της ρόδινης κορυφής. Οι ενήλικοι τετράνυχος συνήθως εμφανίζονται με την πτώση των πετάλων, ενώ οι θηλυκοί ζουν κατά μέσο όρο 18 ημέρες και αρχίζουν να εναποθέτουν διαχειριζόμενα αυγά από τις αρχές μέχρι τα μέσα Αυγούστου.

Αντιμετώπιση

Οι γεωπόνοι του Περιφερειακού Κέντρου Προστασίας Φυτών Θεσσαλονίκης συνιστούν δειγματοληπτικό έλεγχο τουλάχιστον 30 οφθαλμών ή 10 βλαστών καρποφόρου ξύλου ενός μέτρου. Εάν καταμετρηθούν περισσότερα από 10 αυγά σε κάθε ανθοφόρο οφθαλμό ή 1000 αυγά σε βλαστό καρποφόρου ξύλου 1 μέτρου να γίνει άμεσα επέμβαση με εγκεκριμένα ακαρεοκτόνα σκευάσματα ωοκτόνου - προνυμφοκτόνου δράσης.



ΕΠΙΚΑΙΡΟΤΗΤΑ

- Η ασφάλιση της αγροτικής παραγωγής στις επαφές Αυγενάκη στο Παρίσι **σελ. 46**
- Μέχρι τα 500 ευρώ το στρέμμα η στήριξη για τα Παρακάρλια **σελ. 12**



ΤΕΧΝΟΛΟΓΙΑ

- Με ρυθμό ανάπτυξης 17% ως το 2030 η διείσδυση ρομποτ στα αγροτικά **σελ. 20**
- Με 60 εκατ. ευρώ η προκήρυξη για το Κομφούζιο, μέσα τα εσπεριδοειδή **σελ. 19**



ΕΜΠΟΡΕΥΜΑΤΑ

- Υψηλή ζήτηση και μειωμένες αποδόσεις 10% για την ελληνική φρούλα **σελ. 36**
- Δέκα ευρώ τον τόνο πρόσθεσε η Φότζια στην τιμή του σκληρού σίτου **σελ. 35**



Knowledge grows

YaraAmplix™

Ενισχύοντας το φυσικό
δυναμικό των φυτών
σε αρμονία με τη φύση

Με τους βιοδιεγέρτες βελτιστοποιούμε
την απόδοση των διαθέσιμων πόρων,
βελτιώνουμε την υγεία του εδάφους
και τη βιοποικιλότητα, ενώ παράλληλα
φροντίζουμε την ευημερία των
παραγωγών.



Μαζί, καθιεργούμε ένα καλύτερο μέλλον!



www.yara.gr |  Yara Ελλάς |  yara_hellas |  Yara Ελλάς



Τα τρία μαξιλάρια αξίας δικαιωμάτων για το ΟΣΔΕ 2024

ΒΑΣΙΚΗ ΕΝΙΣΧΥΣΗ							
ΑΓΡΟΝΟΜΙΚΗ ΠΕΡΙΦΕΡΕΙΑ	ΕΝΕΡΓΟΠΟΙΗΘΕΝΤΑ ΔΙΚΑΙΩΜΑΤΑ 2023 (ΕΚΤΑΡΙΑ)	ΠΡΟΫΠΟΛΟΓΙΣΜΟΣ ΧΩΡΙΣ ΜΕΤΑΦΟΡΑ (ΕΥΡΩ)	ΕΝΙΑΙΑ ΑΞΙΑ ΔΙΚΑΙΩΜΑΤΟΣ (ΕΥΡΩ/ΣΤΡΜ)	ΠΡΟΫΠΟΛΟΓΙΣΜΟΣ ΜΕ 50% ΜΕΤΑΦΟΡΑ ΠÓΡΩΝ (ΕΥΡΩ)	ΕΝΙΑΙΑ ΑΞΙΑ ΔΙΚΑΙΩΜΑΤΟΣ (ΕΥΡΩ/ΣΤΡΜ)	ΠΡΟΫΠΟΛΟΓΙΣΜΟΣ ΜΕ 100% ΜΕΤΑΦΟΡΑ ΠÓΡΩΝ (ΕΥΡΩ)	ΕΝΙΑΙΑ ΑΞΙΑ ΔΙΚΑΙΩΜΑΤΟΣ (ΕΥΡΩ/ΣΤΡΜ)
ΑΡΟΤΡΑΙΩΝ ΚΑΛΛΙΕΡΓΕΙΩΝ	1.638.659	378.282.599	23,08	405.454.404	24,74	432.626.209	26,40
ΜΟΝΙΜΩΝ ΚΑΛΛΙΕΡΓΕΙΩΝ	806.939	228.130.954	28,27	244.517.458	30,30	260.903.963	32,33
ΒΟΣΚΟΤΟΠΩΝ	1.390.223	223.153.551	16,05	239.182.532	17,20	255.211.513	18,36
ΣΥΝΟΛΟ ΧΩΡΑΣ	3.835.821	829.567.104	21,63	889.154.395	23,18	948.741.686	24,73

Ένα εύρος αξίας 23-26 ευρώ στα αροτραία, 28-32 ευρώ στις δενδρώδεις και 16-18 ευρώ στα βοσκοτόπια θα πρέπει να περιμένουν οι παραγωγοί για τα δικαιώματά τους φέτος, ανάλογα με την τύχη του αιτήματος για μεταφορά πόρων

στις άμεσες ενισχύσεις

ΤΟΥ ΓΙΩΡΓΟΥ ΚΟΝΤΟΝΗ
kontonis@agronews.gr

Η τύχη του αιτήματος του Υπουργείου Αγροτικής Ανάπτυξης για αναπροσαρμογή των άμεσων ενισχύσεων του 2024 με τη μεταφορά πόρων, θα καθορίσει και τη μέση αξία δικαιωμάτων για το φετινό ΟΣΔΕ, το Εθνικό Απόθεμα που θα μοιραστεί φέτος αλλά και τη σύγκλιση που συνεχίζεται. Το σχετικό αίτημα που κατέθεσε η χώρα μας δεν έχει βρει ακόμη ανταπόκριση στις Βρυξέλλες, με τη διαφορά στις αξίες δικαιωμάτων ως εξής:

Χωρίς μεταφορά πόρων

Με την πρώτη τροποποίηση της ΚΑΠ η μέση αξία δικαιωμάτων 2024 διαμορφώνεται ως εξής:

- **Αροτραίες:** 23,1 ευρώ/στρμ.
- **Μόνιμες:** 28,3 ευρώ/στρμ.
- **Βοσκοτόπια:** 16 ευρώ/στρμ.

Αυτά τα ποσά πρέπει να περιμένουν οι παραγωγοί εφόσον δεν εγκριθεί το αίτημα της Ελλάδας. Την αξία αυτή θα πάρουν και όσοι θα κάνουν αίτηση για Εθνικό Απόθεμα, που φέτος θα είναι αρκετοί με δεδομένο ότι ανοίγει πρόγραμμα Νέων Αγροτών προς το τέλος του χρόνου.

Μεταφορά πόρων 50%

Εάν μεταφερόταν το 50% των πό-

ρων που έφυγαν από τις άμεσες ενισχύσεις στο ΠΑΑ, τότε ο «κουμπαράς» των επιδοτήσεων θα αυξανόταν με 94,5 εκατ. ευρώ. Από αυτά τα χρήματα στη βασική ενίσχυση μπορεί να κατευθυνθούν τα 60 εκατ. ευρώ καθώς τα υπόλοιπα είναι υποχρεωτικό να μοιραστούν σε eco-schemes και αναδιανεμητικά. Έτσι η μέση αξία δικαιωμάτων διαμορφώνεται ως εξής:

- **Αροτραίες:** 24,7 ευρώ/στρμ.
- **Μόνιμες:** 30,3 ευρώ/στρμ.
- **Βοσκοτόπια:** 17,2 ευρώ/στρμ.

Μεταφορά πόρων 100%

Εάν επέστρεφαν όλα τα χρήματα που δόθηκαν στο ΠΑΑ, πίσω στις άμεσες ενισχύσεις (189 εκατ. ευρώ) τότε η βασική ενίσχυση θα αυξανόταν στο σύνολό της κατά 120 εκατ. ευρώ.

Έτσι η μέση αξία δικαιωμάτων διαμορφώνεται ως εξής:

- **Αροτραίες:** 26,4 ευρώ/στρμ.
- **Μόνιμες:** 32,33 ευρώ/στρμ.
- **Βοσκοτόπια:** 18,43 ευρώ/στρμ.

Ετήσιος καθορισμός

Η μέση αξία δικαιωμάτων καθορίζεται ετησίως και προκύπτει με τη διαίρεση του διαθέσιμου προϋπολογισμού προς τα επιλέξιμα στρέμματα

Σημειώνεται πως εάν ο προϋπολογισμός της βασικής έμενε ως είχε (1,091 δισ. ευρώ) πριν την ενεργοποίηση της νέας ΚΑΠ τα δικαιώματα θα πληρωνόντουσαν κατά μέσο όρο με ποσά 30,3 ευρώ το στρέμμα στις αροτραίες, 37,1 ευρώ το στρέμμα στα δέντρα και 21,1 ευρώ το στρέμμα στα βοσκοτόπια.

Αναπροσαρμογές στη σύγκλιση

Ανάλογα με το ποιο θα είναι το μέσο ποσό της βασικής ενίσχυσης (με ή χωρίς μεταφορά πόρων) οι μοναδιαίες αξίες δικαιωμάτων θα συγκλίνουν ξανά προς τον μέσο όρο. Δηλαδή όποια είναι κάτω από τον μέσο όρο θα συνεχίζουν να καλύπτουν την διαφορά αυτή και αντίστοιχα το ίδιο θα συμβεί για τα υψηλά δικαιώματα. Για παράδειγμα ένα δικαίωμα αροτραίας αξίας 20 ευρώ πέρυσι, κάλυψε τη διαφορά από το 23,1 κατά 25% και διαμορφώθηκε κοντά στα 22,3 ευρώ. Αν δεν γίνει μεταφορά των πόρων θα συνεχίσει να συγκλίνει και να μειώνεται μέχρι να φτάσει το 2026 τα 23,1 ευρώ/στρέμμα. Εφόσον όμως γίνει μεταφορά των πόρων (έστω 50%) θα πρέπει να αυξηθεί γιατί θα βρεθεί κάτω από τον μέσο όρο των 24,7 ευρώ το στρέμμα των αροτραίων. Φαίνεται λοιπόν πως και εδώ θα παίζει σημαντικό ρόλο η μεταφορά.

Αρχικά

Με την πρώτη τροποποίηση της ΚΑΠ η μέση αξία δικαιωμάτων για το 2024 διαμορφώνεται για τις αροτραίες στα 23,1 ευρώ το στρέμμα, για τις μόνιμες στα 28,3 ευρώ το στρέμμα και για τα βοσκοτόπια στα 16 ευρώ το στρέμμα.

50%

Αν μεταφερόταν το 50% των πόρων που έφυγαν από τις άμεσες ενισχύσεις στο ΠΑΑ, τότε η μέση αξία δικαιωμάτων διαμορφώνεται για τις αροτραίες στα 24,7 ευρώ το στρέμμα, για τις μόνιμες στα 30,3 ευρώ το στρέμμα και για τα βοσκοτόπια στα 17,2 ευρώ το στρέμμα.

Πίσω

Αν επέστρεφαν όλα τα χρήματα που δόθηκαν στο ΠΑΑ, πίσω στις άμεσες ενισχύσεις (189 εκατ. ευρώ) τότε η μέση αξία δικαιωμάτων διαμορφώνεται για τις αροτραίες στα 26,4 ευρώ το στρέμμα, για τις μόνιμες στα 32,33 ευρώ το στρέμμα και για τα βοσκοτόπια στα 18,43 ευρώ το στρέμμα.

Δενδροκαλλιέργειες 400.000 στρεμμάτων έχασαν το 2023 τα δικαιώματα ενίσχυσης

Ένα σημαντικό στοιχείο από την ανάγνωση του αριθμού των δικαιωμάτων είναι πως επέστρεψαν στο Απόθεμα κοντά στα 40.000 δικαιώματα από την περιφέρεια ενίσχυσης των δέντρων. Αυτό σημαίνει ότι οι παραγωγοί δεν μπόρεσαν να ενεργοποιήσουν για διάφορους λόγους δικαιώματα σε 400.000 στρέμματα δενδρώνες. Κατά κύριο λόγο η συγκεκριμένη απώλεια αφορά μικρούς ελαιοκαλλιεργητές που δεν μπόρεσαν να πιάσουν ούτε τα 150 ευρώ άμεσης ενίσχυσης που είναι το όριο για να μπορούν να πληρώνονται ετησίως.

Ανοχύρωτη και η μετατροπή στα Βιολογικά

Τα αγροτεμάχια που θα πληρωθούν το πριμ διατήρησης βιολογικών από τα eco-schemes μπορούν να γίνουν επιλέξιμα για τη μετατροπή του ΠΑΑ, καταγγέλλουν φορείς πιστοποίησης

ΤΟΥ ΓΙΩΡΓΟΥ ΚΟΝΤΟΝΗ
kontonis@agroneews.gr

Ανοικτό είναι το πεδίο να διεκδικήσουν οι παραγωγοί την εισοδό τους και στο πρόγραμμα μετατροπής βιολογικής γεωργίας του ΠΑΑ για τα ίδια αγροτεμάχια που δήλωσε στη διατήρηση βιολογικών πρακτικών των eco-schemes, καταγγέλλουν οι πιστοποιητικές φορείς.

Όπως αναφέρουν οι πληροφορίες, έχουν εκφραστεί επισήμως φόβοι από την πλευρά των φορέων προς τις αρμόδιες υπηρεσίες του ΥΠΑΑΤ, πως λόγω της δυσλειτουργίας της Ηλεκτρονικής Βάσης Δεδομένων (ΗΒΔ), κάποιος που πληρώθηκε βιολογικά από την αίτηση που έκανε το καλοκαίρι, μπορεί όπως έχουν τα πράγματα να διαγραφεί από τον πιστοποιητή και να πάει να διεκδικήσει πριμ από την μετατροπή των βιολογικών που είναι υψηλότερο, στη νέα πρόσκληση που αναμένεται να εκδοθεί εντός της Άνοιξης.

Προφανώς, για το αν κάποιος εντάχθηκε στη διατήρηση βιολογικών πέρα από την πιστοποίηση, μπορεί να ελεγχθεί άμεσα από το αν πληρώθηκε τα eco-schemes, οπότε το ζήτημα είναι το ΥΠΑΑΤ να προλάβει τέτοιες καταστάσεις εν τη γενέση τους. Βέβαια, οι πληρω-

μές των eco-schemes θα γίνουν χωρίς κανέναν απολύτως έλεγχο σε αντίθεση με τα όσα γινόντουσαν στα βιολογικά του ΠΑΑ όπου ο ΟΠΕΚΕΠΕ ζητούσε επιβεβαίωση συμμόρφωσης.

Παραπίσω πάει η πρόσκληση της Μετατροπής Βιολογικών

Σημειώνεται πως ο προϊστάμενος της ΕΥΔ ΠΑΑ, Νίκος Μανέτας, είχε ο ίδιος ανακοινώσει δημοσίως στα περιθώρια εκδήλωσης της περασμένης Agrotica, πως η πρόσκληση για τη Μετατροπή στις Βιολογικές Πρακτικές του ΠΑΑ ύψους 300 εκατ. ευρώ θα εκδοθεί εντός του Απριλίου. Κάτι τέτοιο δεν φαίνεται να επιβεβαιώνεται με νεότερες πληροφορίες να κάνουν λόγο για «προβλήματα» που έχουν παρουσιαστεί τα οποία δεν έχουν να κάνουν με το θεσμικό πλαίσιο το οποίο είναι έτοιμο. Η καθυστέρηση αυτή δεν αποκλείεται και να συνδέεται με το «παράθυρο» αυτό

Προκήρυξη

Η πρόσκληση για μετατροπή στις βιολογικές πρακτικές, σύμφωνα με τις διαχειριστικές αρχές έχει προγραμματιστεί για τον Απρίλιο

Στις 8 Απριλίου λήγει η διαβούλευση με συμμετοχή των αγροτών για την ΚΑΠ

Η διαβούλευση για την αλλαγή των κανονισμών της ΚΑΠ που διεξάγει η Ευρωπαϊκή Επιτροπή λήγει στις 8 Απριλίου, με τους αγρότες να είναι εκείνοι που καλούνται να απαντήσουν σε απλές ερωτήσεις που αφορούν τον τρόπο με τον οποίο αντιλαμβάνονται και βιώνουν τον μηχανισμό επιδοτήσεων της χώρας τους. Το σχετικό ερωτηματολόγιο είναι διαθέσιμο και στα ελληνικά (σκανάρετε το QR code δεξιά) ώστε να μπορέσουν να συμμετάσχουν και οι αγρότες στη χώρα μας. Με βάση αυτή τη διαβούλευση θα γίνουν οι αλλαγές στον κανονισμό.



ΣΚΑΝΑΡΕΤΕ ΕΔΩ ΓΙΑ ΤΗ ΔΙΑΒΟΥΛΕΥΣΗ

**ΔΙΑΧΕΙΡΙΣΤΙΚΑ ΒΟΣΚΟΤΟΠΩΝ****Τελεσίγραφο σε Περιφέρειες**

Επιστολή στους Περιφερειάρχες της χώρας, με την οποία τους ζητά να δηλώσουν αν προτίθενται ή όχι να αναλάβουν τη διαδικασία εκπόνησης των διαχειριστικών σχεδίων βόσκησης, έστειλε ο υπουργός Αγροτικής Ανάπτυξης και Τροφίμων, Λευτέρης Αυγενάκης, αναμένοντας απαντήσεις εντός 15 ημερών, ώστε σε περίπτωση αρνητικής απάντησης να αναλάβει το υπουργείο την διαδικασία εκπόνησης.

Πρόκειται φυσικά για μια υπόθεση που λιμνάζει εδώ και χρόνια με τις επιστολές να πηγαινοέρχονται μεταξύ των περιφερειάρχων και του υπουργείου, ενώ αθροιστικά έχουν επιβληθεί στη χώρα 450 εκατ. ευρώ πρόστιμα από την ΕΕ και υπάρχει ο κίνδυνος νέων κυρώσεων, όσο ταυτόχρονα αδυνατεί η χώρα να αναπτύξει σοβαρό σχεδιασμό για την κτηνοτροφία. Σημειώνεται ότι οι περιφέρειες, Δυτική Μακεδονίας και Ηπείρου, που ανέλαβαν την εκπόνηση διαχειριστικών σχεδίων βόσκησης, μετά την ανάρτηση των σχετικών διακηρύξεων, δέχθηκαν προδικαστικές προσφυγές κατά κάποιων όρων των διακηρύξεων από υποψήφιους αναδόχους, οι οποίες έγιναν δεκτές από την Ενιαία Αρχή Δημοσίων Συμβάσεων, με αποτέλεσμα να ακυρωθεί το κανονιστικό πλαίσιο των διαγωνισμών.

που έχει ανοίξει για τα αγροτεμάχια που βρίσκονται στη διατήρηση.

Εδώ αξίζει να αναφερθεί ότι σε αντίθεση με τη «διατήρηση» των eco-schemes, η «μετατροπή» του ΠΑΑ, δίνει το δικαίωμα στους παραγωγούς να εντάξουν τα αγροτεμάχια τους και σε κάποιες δράσεις των eco-schemes. Ωστόσο, στο ΠΑΑ οι δεσμεύσεις είναι τριετίας (όχι ετήσιες όπως στα eco-schemes) και ανεβαίνουν από τους παραγωγούς ηλεκτρονικά στην διαδικτυακή εφαρμογή του Μέτρου τα παραστατικά συμμόρφωσης ειδικών διατάξεων των Βιολογικών. Οπότε υφίστανται ορισμένοι φραγμοί σε αντίθεση με τα οικολογικά σχήματα.

Προς το παρόν πάντως είναι δύσκολο να εκτιμηθεί ποια στρατηγική θα ακολουθήσουν φέτος όσοι έκαναν αίτηση στο περασμένο ΟΣΔΕ για ένταξη στη διατήρηση των Βιολογικών. Όλοι περιμένουν να δουν το ποσό που τους περιμένει κατά την πληρωμή (πριν το Πάσχα) και αρκετά πιθανό είναι να αλλάξουν τις επιλογές τους εφόσον δουν ότι το πριμ τελικά δεν αξίζει.

Φέτος πάντως για ορισμένες μεγάλες καλλιέργειες όπως για παράδειγμα είναι το βαμβάκι και το καλαμπόκι οι επιλογές πέρα από τη Δράση 6 (ψηφιακά εργαλεία) είναι περιορισμένες.

Έως Ιούνιο εξόφληση αποζημιώσεων του 2023

Με αφορμή τις πρόσφατες πληρωμές αποζημιώσεων και κρατικής αρωγής από τον ΕΛΓΑ ύψους 76 εκατ. ευρώ, από το υπουργείο επισημαίνεται πως προβλέπεται η εξόφληση όλων των οφειλόμενων αποζημιώσεων του έτους 2023, μέχρι τέλος του α' εξαμήνου 2024, δηλαδή έως 30 Ιουνίου. Ειδικότερα, σύμφωνα με δηλώσεις του υπουργού Λευτέρη Αυγενάκη «στις 2 Απριλίου καταβλήθηκαν από τον ΕΛΓΑ 60 εκατ. ευρώ για αποζημιώσεις του 2023. Έχουν δηλαδή καταβληθεί μέσα σε

δύο μήνες 130 εκατ. ευρώ στους παραγωγούς ενώ προβλέπεται η εξόφληση όλων των οφειλόμενων αποζημιώσεων μέχρι τέλος του α' εξαμήνου του 2024. Επίσης, στις 3 Απριλίου καταβλήθηκαν από την Κρατική Αρωγή, 16 εκατ. ευρώ, ως προκαταβολές αποζημιώσεων κυρίως σε ελαιοκαλλιέργειες, για τις καταστροφές τις οποίες υπέστησαν από την πύρινη λαίλαπα το καλοκαίρι 2023, στις Περιφερειακές Ενότητες, Δωδεκανήσου - Ρόδου, Μαγνησίας και Έβρου».



Συνδεδεμένες στα μέσα του μηνός με τις «μεγάλες» εντός

Προτεραιότητα σε βαμβάκι, σιτηρά, όσπρια, ακολουθούν τα κτηνοτροφικά ψυχανθή, με τον βίκο να διεκδικεί φέτος κοντά στα 20 ευρώ το στρέμμα

ΤΗΣ ΕΛΕΝΗΣ ΔΟΥΣΚΑ
douska@agronews.gr

Λίγες μόλις ημέρες πριν την πρώτη πληρωμή για τις συνδεδεμένες προς τους αγρότες και οι πληροφορίες αναφέρουν ότι ούτε οι ΔΑΟΚ ούτε οι αρμόδιες υπηρεσίες του υπουργείου είναι ακόμα σε θέση να καταγράψουν με ακρίβεια τις επιλέξιμες εκτάσεις των καλλιεργειών που είναι να λάβουν ενίσχυση. Ενδεικτικές οι περιπτώσεις των ζωοτροφών, οι συνδεδεμένες των οποίων δρομολογούνται να πληρωθούν στο πρώτο πακέτο και δη περί τα μέσα του μήνα. Αυτό που πρέπει να περιμένουν οι αγρότες είναι ενισχύσεις περίπου στα επίπεδα των ενδεικτικών τιμών, όπως αυτά ανακοινώθηκαν στις σχετικές αποφάσεις του στρατηγικού σχεδίου της ΚΑΠ. Κι αυτό σημαίνει ότι η συνδεδεμένη ενίσχυση στη μηδική και το τριφύλλι θα κυμανθεί περί τα 8 με 8,3 ευρώ το στρέμμα με την έκταση αναφοράς στα πρωτεϊνούχα σανοδοτικά ψυχανθή για κάθε έτος της περιόδου 2023-2027 να καθορίζεται σε 1,19 εκατ. στρέμματα. Αξίζει να σημειωθεί ότι οι παραγωγοί για το έτος 2023 θα λάβουν μειωμέ-

νη κατά 4 ευρώ ενίσχυση, αφού μέχρι πέρυσι η συνδεδεμένη κυμαινόταν περί τα 12 ευρώ.

Αλλαγές αναμένονται και στα πρωτεϊνούχα ψυχανθή στα οποία περιλαμβάνεται ο βίκος, το κτηνοτροφικό κουκί, το κτηνοτροφικό ρεβίθι, το κτηνοτροφικό μπιζέλι, το κτηνοτροφικό λαθούρι, το λούπινο, το ρόβι και η σόγια, καθώς προβλέπεται επιδότηση 19,2 ευρώ το στρέμμα από τα 8 ευρώ που ελάμβαναν πέρυσι.

Όσον αφορά τώρα το καλαμπόκι, στο οποίο πρώτη χρονιά δίνεται συνδεδεμένη ενίσχυση, εκεί τα πράγματα είναι πιο περίπλοκα, αφού κανείς ακόμα δεν είναι σε θέση να ξεκαθαρίσει – ούτε καν ο ίδιος ο υπουργός, ο οποίος σε πρόσφατη συνάντησή του με παραγωγούς, αναφέρθηκε σε αυτούς ως δυνητικά δικαιούχους – για το πόσα από τα 1,2 εκατ. στρέμματα

Ομάδες Παραγωγών

Παρατείνεται μέχρι τις 15 Απριλίου η προθεσμία υποβολής των αιτημάτων πληρωμής για τους δικαιούχους του Μέτρου 9 των Ομάδων Παραγωγών

που σπάρθηκαν είναι επιλέξιμα. Οι πληροφορίες αναφέρουν ότι οι αρμόδιες υπηρεσίες θα καταλήξουν στην ενδεικτική τιμή στα 55 ευρώ το στρέμμα ή σε κάποιο επίπεδο κοντά σε αυτή, αφού στο στρατηγικό σχέδιο της ΚΑΠ αποσαφηνίζεται ότι τα 770.000 στρέμματα είναι αυτά για τα οποία δεν υπάρχει πρόβλημα επάρκειας ή ποιότητας νερού άρδευσης, όπως προέκυψε από λεπτομερείς υπολογισμούς σε επίπεδο υδατικών συστημάτων και αγροτεμαχίων.

Κατά τα λοιπά, το επόμενο δεκαήμερο οι διοικητικοί του Οργανισμού Πληρωμών καλούνται να αντλήσουν τα καταχωρηθέντα στοιχεία παραδόσεων και να διενεργήσουν τους προβλεπόμενους ελέγχους επαλήθευσης των όρων επιλεξιμότητας και μετά τους μηχανογραφικούς δισταυρωτικούς ελέγχους, που θα καθορίσουν τους δικαιούχους παραγωγούς, τις προσδιορισθείσες επιλέξιμες εκτάσεις και τελικά την τιμή μιας σειράς συνδεδεμένων ενισχύσεων. Οι γνωρίζοντες αναφέρουν ότι η «δουλειά» δεν είναι δύσκολη και ο χρόνος αρκεί, για να βγει σε πέρας η πίστωση μιας πρώτης παρτίδας συνδεδεμένων της φυτικής παραγωγής.

Σε αυτές, λογικά θα συμπεριληφθούν και τα καρτελάκια σε σκληρό σιτάρι και βαμβάκι, αλλά και οι ενισχύσεις σε μαλακό σιτάρι, κριθάρι, όσπρια, καρπούς με κέλυφος και μήλα. Εν τω μεταξύ, σύμφωνα με τις διεργασίες στις οποίες προχωρά ο ΟΠΕΚΕΠΕ δεν αποκλείεται να πληρωθούν και η βιομηχανική ντομάτα, η κορινθιακή σταφίδα, τα πορτοκάλια προς χυμοποίηση, οι σπόροι σποράς και το ρύζι.

Το μεγαλύτερο «στοίχημα» αφορά την ειδική ενίσχυση βάμβακος, που έχει να κάνει με μεγάλο αριθμό δικαιούχων, τα περισσότερα χρήματα – περί τα 183 εκατ. ευρώ, αλλά και αυξημένες δυσκολίες σχετικά με τα πορίσματα του ΕΛΓΑ όσον αφορά τις εκτάσεις του θεσσαλικού κάμπου που επλήγησαν από τις πλημμύρες. Μάλιστα ακούγεται ότι αναμένεται να δημοσιευτεί απόφαση με την οποία θα μειωθεί το απαιτούμενο πλαφόν παράδοσης στη Θεσσαλία.

Ειδική βάμβακος στο 95% των δηλωμένων χωραφιών

«Πραγματοποιήθηκε έλεγχος σε 117.500 αγροτεμάχια με αίτημα για ειδική ενίσχυση βάμβακος, από τα οποία το 95% κρίθηκε επιλέξιμο.

Το ποσοστό του 5% των μη επιλέξιμων τεμαχίων είναι αναμενόμενο και δεν διαφέρει με αυτό των προηγούμενων ετών.

Τα αιτήματα αντιρρήσεων έχουν ήδη αρχίσει να εκδικάζονται από τον ΟΠΕΚΕΠΕ». Αυτό απαντά ο υφυπουργός Αγροτικής Ανάπτυξης Διονύσης Σταμενίτης, σε ερώτηση του ΠΑΣΟΚ για τους κομμένους της ειδικής ενίσχυσης βάμβακος μέσω monitoring.

Μάλιστα, ο ίδιος εξηγεί ότι «όσον αφορά την εκκοκκιστική περίοδο, φέτος παρατάθηκε έως 16 Φεβρουαρίου από 31 Ιανουαρίου του 2024, πάντοτε με τα αιτήματα των παραγωγών και ο ΟΠΕΚΕΠΕ διαβεβαιώνει ότι καταβάλλεται κάθε προσπάθεια να

συμπεριλαμβάνονται σε αυτές και τα τεμάχια, τα οποία δικαιώθηκαν μετά από αντιρρήσεις που υποβάλλουν οι παραγωγοί.

Ενημερωτικά κατά τα ισχύοντα, όσα τεμάχια εμφανίζονται κίτρινα κατά την πληρωμή θα εξαιρεθούν από αυτή, χωρίς όμως, να επισύρουν κυρώσεις. Το δε σύνολο των πληρωμών θα έχει ολοκληρωθεί μέχρι τις 30 Ιουνίου του 2024, ημερομηνία που αποτελεί και κανονιστική απαίτηση ολοκλήρωσης των πληρωμών».

ΤΙΜΕΣ
ΣΥΝΔΕΔΕΜΕΝΩΝ
ΕΝΙΣΧΥΣΕΩΝ
ΠΡΟΣ ΠΛΗΡΩΜΗ
(Ευρώ/στρέμμα)



8,3

ΜΗΔΙΚΗ | ΤΡΙΦΥΛΛΙ



19,2

ΒΙΚΟΣ



55,0

ΚΑΛΑΜΠΟΚΙ



8,6

ΣΚΛΗΡΟ ΣΙΤΑΡΙ

DNA

PERFORMANCE



Η ΝΕΑ ΓΕΝΙΑ ΒΙΟΔΙΕΓΕΡΤΩΝ
ΕΙΝΑΙ ΕΔΩ!



IRYS



GENAKTIS



KAORIS



ASTELIS





Το πεδίο του ανταγωνισμού έγκειται στο 70% της κατανάλωσης ρεύματος, την οποία οι παραγωγοί θα χρεώνονται με βάση τις τιμές της αγοράς.

© ΦΩΤΟΓΡΑΦΙΑ: ΓΕΩΡΓΙΑ ΚΑΡΑΜΑΛΗ

Προϋποθέσεις για φθηνό ρεύμα αγροτών φέρνει ο ανταγωνισμός

Ανανεωμένες προσφορές προς τους αγρότες ετοιμάζουν οι πάροχοι ρεύματος, αναλαμβάνοντας ρυθμίσεις οφειλών



ΤΟΥ ΠΕΤΡΟΥ ΓΚΟΓΚΟΥ
gogos@agronews.gr

Αφορμή για ανακατατάξεις στα μερίδια της αγοράς αγροτικού ρεύματος γίνονται τα «τιμολόγια ΓΑΙΑ», με τους παρόχους να ετοιμάζουν για το προσεχές διάστημα ανανεωμένες προσφορές στους αγρότες, οι οποίες θα περιλαμβάνουν τις μειωμένες χρεώσεις που είχαν εξαγγελθεί το προηγούμενο διάστημα, σε μια γόνιμη συνθήκη για

ενίσχυση του ανταγωνισμού στις εταιρείες ρεύματος.

Εντός δύο μηνών από το φιξάρισμα των λεπτομερειών που καλούνται να ολοκληρώσουν αυτές τις ημέρες οι εταιρείες του κλάδου, αναμένεται να αποσταλούν στους παραγωγούς οι νέες συμβάσεις, οι οποίες ως γνωστόν θα έχουν διάρκεια ισχύος δέκα ετών, εκ των οποίων η τιμή για την επόμενη διετία θα είναι στάνταρ μεταξύ των 9,3 και 11 λεπτών ανάλογα με το προφίλ της εκμετάλλευσης, ενώ στα 9 λεπτά θα τιμολογείται το 30% της κατανάλωσης για τα υπολειπόμενα οκτώ έτη της σύμβασης.

Το πεδίο του ανταγωνισμού έγκειται στο 70% της κατανάλωσης, την οποία οι παραγωγοί θα χρεώνονται με βάση τις τιμές της αγοράς.

Για τον λόγο αυτό, ενδιαφέρον παρουσιάζει το πρακτικό του πράγματος, αφού οι εταιρείες διαμορφώνουν σε αυτήν τη φάση τα λεγόμενα αγροτικά PRAs. Πρόκειται για τις Διμερείς Συμβάσεις Αγοράς Ηλεκτρικής Ενέργειας, αφού το ενεργειακό μείγμα θα προέρχεται από έργα ΑΠΕ, τουλάχιστον στο βαθμό που αφορά τις βελτιωμένες τιμολογήσεις. Φυσικά, αυτή η συνθήκη σε συνδυασμό με τις οφειλές αγρο-

τών οι οποίες πλέον μπορούν να μεταβιβαστούν στους νέους παρόχους είναι πιθανό να αλλάξουν τα μερίδια στην αγορά, ενώ από την κατάσταση αυτή ευνοούνται κυρίως οι μεγάλοι και καθετοποιημένοι παίκτες πέραν της ΔΕΗ, όπως είναι οι ΗΡΩΝ, Mytilineos, Elpedison, NRG.

Με οφειλές ένας στους τρεις αγρότες

Η πλειοψηφία των αγροτικών συνδέσεων βρίσκονται στη ΔΕΗ και, βάσει των στοιχείων που επικαλείται το υπουργείο Περιβάλλοντος και Ενέργειας, ένας στους τρεις αγρότες έχει οφειλές στο ρεύμα. Συνεπώς, προκειμένου οι πάροχοι ανταγωνιστές να αναλάβουν τα μερίδια από τη ΔΕΗ, θα χρειαστεί να καταβάλουν το ποσό της οφειλής στην πρώτη και στη συνέχεια να προχωρήσουν στην άτοκη ρύθμιση που εγγυάται το Δημόσιο, το οποίο θα καταβάλει στους παρόχους τους τόκους.

Πρόκειται για μια εξέλιξη που δείχνει να διευκολύνει όλους τους εμπλεκόμενους, αφού η μεν ΔΕΗ κλείνει τρύπες οφειλών άμεσα και περιορίζει τα μερίδιά της στην αγορά, κάτι που αποτελεί δέσμευση της εταιρείας με ορίζοντα το 2026, αφού ως τότε θα πρέπει να υποχωρήσει στο 45% της

αγοράς από το 55% που κατέχει σήμερα.

Από την άλλη, οι λοιποί πάροχοι, με προϋπόθεση ικανής ρευστότητας για την εξαγορά των οφειλών, μπορούν να εξασφαλίσουν μεγαλύτερο κομμάτι από την πίτα και μάλιστα με διάρκεια δεκαετίας, σε ένα τοπίο το οποίο ταυτόχρονα εντείνει τον μεταξύ τους ανταγωνισμό πιθανά για μεγαλύτερο του 30% μερίδιο ΑΠΕ στα ενεργειακά πακέτα προς τους αγρότες, άρα και χαμηλότερο ποσοστό εγγυημένης τιμής στα 9 λεπτά, από αυτό που προβλέπει η ΚΥΑ.

Σύμφωνα με αυτήν: «Για την εφαρμογή του Τιμολογίου ΓΑΙΑ οι Προμηθευτές υποβάλλουν στους κατόχους συνδέσεων αγροτικού ρεύματος, προσφορά για τη σύναψη σύμβασης προμήθειας ηλεκτρικής ενέργειας διάρκειας μεγαλύτερης ή ίσης των δέκα ετών με δυνατότητα διαφορετικής χρέωσης κατά τα δύο πρώτα έτη της σύμβασης», όπως προαναφέρθηκε παραπάνω. Από την στιγμή που οι προμηθευτές θα ανακοινώσουν τα χαρακτηριστικά του τιμολογίου ΓΑΙΑ, «οι αγρότες (κάτοχοι συνδέσεων αγροτικού ρεύματος) θα μπορούν να συνάψουν τη σχετική σύμβαση με τον Προμηθευτή που επιθυμούν εντός αποκλειστικής προθεσμίας των δύο μηνών».

Εκτοξεύει ποιότητα & παραγωγή!

Ο καινοτόμος βιοδιεγέρτης που βελτιώνει την ανάπτυξη των καλλιεργειών και περιορίζει την αρνητική επίδραση παραγόντων στρες.





 **Isabion**[®]

syngenta.



www.syngenta.gr

Ακολουθήστε μας:

  @syngentahellas

Syngenta Hellas A.E.B.E.

Ανθούσα Αττικής, ΤΚ 153 49, τηλ.: 210 66 66 612-3

ΒΙ.ΠΕ.Θ., Σίνδος, Θεσσαλονίκη,

τηλ.: 2310 796 940-3, 2310 798 595

ΠΕΡΙΣΣΟΤΕΡΑ...

ΑΓΡΟΤΙΚΑ ΕΜΠΟΡΕΥΜΑΤΑ

21-22, 35-36

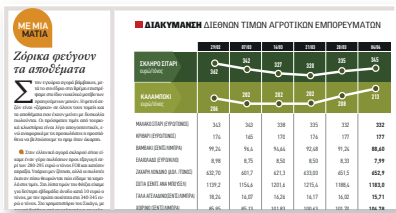

Στήσιμο στα 4 ευρώ για το σπαράγγι



Τιμή παραγωγού για λευκό σπαράγγι

(ευρώ το κιλό)

Φεβρουάριος	6-7
Μάρτιος	4,5-5,5
Αρχές Απριλίου	3,5-4

ΠΗΓΗ: AGRENDA

• **Με έως 295 ευρώ η εξαγωγή στο σκληρό, νέα άνοδος στη Φότζια**

• **Υποτονική η αγορά βάμβακος, σε χαμηλές τιμές οι συζητήσεις**



Αυξημένες εκτάσεις και εξαγωγές για τη φράουλα

Ανοδικό σερί χτίζουν τα τελευταία χρόνια οι εξαγωγές της ελληνικής φράουλας, με την αύξηση αυτή να είναι ενδεικτική της υψηλής ζήτησης που είχε το ντόπιο προϊόν στις αγορές. Ωστόσο, οι αποδόσεις φέτος είναι μειωμένες έως και 10%.

Νεφελώματα Με ανάδρομο Ερμή ξεκινάει το ΟΣΔΕ 2024 στο gov.gr

Προς το παρόν μόνο ατομικά η υποβολή της νέας Αίτησης Ενιαίας Ενίσχυσης, μετά το Πάσχα στα ΚΥΔ

ΤΟΥ ΓΙΑΝΝΗ ΠΑΝΑΓΟΥ
panagos@agronews.gr

Μπορεί από 1η Απριλίου 2024, σύμφωνα με τον υπουργό Λευτέρη Αυγενάκη, η εφαρμογή της Αίτησης Ενιαίας Ενίσχυσης 2024 να έχει ανέβει τελικά στην ηλεκτρονική βάση του gov.gr, ωστόσο, η υπόθεση των νέων δηλώσεων ΟΣΔΕ φαίνεται ακόμα πολύ δρόμο ακόμα.

Από την 1η Απριλίου μέχρι τις 26 Απριλίου 2024 ο Ερμής γυρίζει φαινομενικά ανάδρομος στο ζώδιο του Κριού. Αυτό σημαίνει ότι για τρεις εβδομάδες περίπου, η ροή της κανονικότητας στην επικοινωνία και τις μετακινήσεις

ρες την αίτηση ΟΣΔΕ 2024 στο gov.gr. Ήθελε, λέει, ντε και καλά, αυτή να ναυαγήσει και να επιστρέψει το όλο εγχείρημα στο «νέφος» του ΟΠΕΚΕΠΕ, προφανώς για να κάνει με τις επιδοτήσεις ο καθένας τα δικά του και να μοιράζεται κατά βούληση το εθνικό απόθεμα.

Σε διπλό βέρτιγκο

Το ρεπορτάζ λέει ότι ο υπουργός, Λευτέρης Αυγενάκης, βρέθηκε σε διπλό βέρτιγκο. Μια απλή διαδικασία ανεβήματος της δήλωσης ΟΣΔΕ 2024 έπρεπε να περάσει από τις ευλογίες δύο ομάδων που επιχειρούσαν να την ριξουν έξω. Της παλιάς φρουράς του ΟΠΕΚΕΠΕ που παρά τα 281

εκατ. ευρώ πρόστιμο δεν αλλάζει μυαλά και της παλιάς καρβάνας που προσπαθούσε να ματαιώσει το άνοιγμα γιατί ήθελε να το πάει μετά τις πληρωμές του Πάσχα ή και του Ιουνίου, καθώς, απ' ό,τι φαίνεται, δεν έχει την ευχέρεια να κάνει ταυτόχρονα δύο δουλειές.

Επειδή μάλιστα οι πληρωμές έχουν καθυστερήσει και για να μην φαίνεται αυτό, προτιμούσε να μεταφέρει την «εαρινή γκρίνια» στην Αίτηση ΟΣΔΕ και παράλληλα να δουλέψει για την επαναφορά της στο νέφος του ΟΠΕΚΕΠΕ μαζί με τα άλλα νεφελώματα των άγριων χρεώσεων στους αγρότες και τα ΚΥΔ. Δεν τους πέρασε και όπως όλα δείχνουν ο δρόμος του gov.gr παραμένει μονόδρομος. Τις τελευταίες μέρες μάλιστα έχουν υποβληθεί οι πρώτες οριστικές δηλώσεις ΟΣΔΕ 2024 που κατατέθηκαν ηλεκτρονικά με ατομική ευθύνη. Τα ΚΥΔ πάντως, φαίνεται να ενεργοποιούνται μετά το Πάσχα (μην επιβαρυνθούν και με δώρο). Το μεσοδιάστημα δίνει τη δυνατότητα για περαιτέρω βελτίωση της Αίτησης ΟΣΔΕ, εκτός και αν αρχίσουν πάλι τα By Pass, δηλαδή οι παρακάμψεις τύπου Σημανδράκου, με δηλώσεις δύο ταχυτήτων.

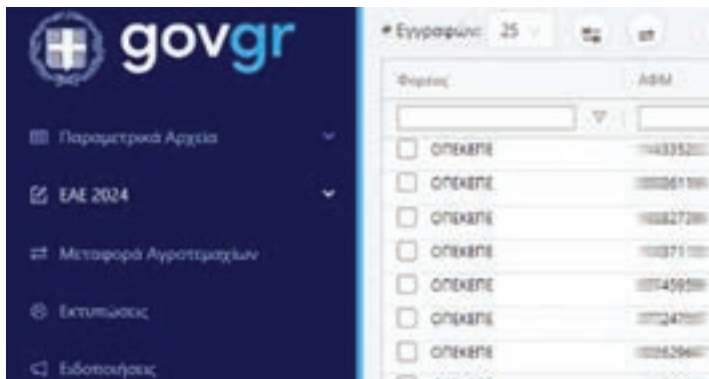

Κανείς δεν εγγυάται και τώρα ότι η διαδικασία υποβολής των δηλώσεων θα προχωρήσει αρμονικά.

διακόπεται και δημιουργούνται καθυστερήσεις, αναβολές, παρεξηγήσεις και διάφορα άλλα ευτράπελα.

Κάπως έτσι, επιστρέφοντας στον ΟΠΕΚΕΠΕ και το θέμα των ημερών που είναι οι δηλώσεις ΟΣΔΕ, μπορεί, με εντολή Αυγενάκη στον πρόεδρο Μπαμπασίδη, να άνοιξε η Αίτηση Ενιαίας Ενίσχυσης στην on line διαδικασία του gov.gr., τίποτα όμως δεν προεξοφλεί ευτυχία εξέλιξη στο θέμα των φετινών δηλώσεων. Κανείς δεν εγγυάται και αυτή τη φορά, ότι η διαδικασία υποβολής των δηλώσεων θα προχωρήσει έγκαιρα και όλα θα κυλήσουν αρμονικά.

Παρασκηνιακά, το τελευταίο διάστημα έλαβε και πάλι χώρα η γνωστή παράσταση. Η «νέα κατάσταση» που έφερε πίσω ο υπουργός για τάχα καλύτερα στον ΟΠΕΚΕΠΕ, τουλάχιστον σε υπηρεσιακό επίπεδο, δεν άνοιξε, εδώ και μέ-



ΣΚΑΝΑΡΕΤΕ ΕΔΩ ΓΙΑ ΤΗΝ ΕΙΚΟΝΑ ΤΩΝ ΔΗΛΩΣΕΩΝ ΟΣΔΕ

Τζάμπα λεφτά, πανομοιότυπη δήλωση ΟΣΔΕ

Ανεξάρτητα πάντως από τα άνοιξε κλείσε της εφαρμογής, σε ότι αφορά στην Αίτηση Ενιαίας Ενίσχυσης, αυτό που ενδιαφέρει τους αγρότες είναι να απλοποιηθεί η αίτηση και να μειωθεί το κόστος. Κανένας δεν μπορεί να καταλάβει γιατί, σε μια δήλωση ΟΣΔΕ που δεν έχει μεταβολές από την μια χρονιά στην άλλη -κι αυτές πλησιάζουν το 40% των αιτήσεων-, δεν μπορεί ο κάθε αγρότης να την υποβάλει μόνος του τη δήλωση ή τέλος πάντων με βοήθεια από κάποιο νεότερο μέλος της οικογένειας και σε κάθε περίπτωση δωρεάν. Γιατί, το κάθε κλικ στο νέφος του ΟΠΕΚΕΠΕ θα πρέπει να χρεώνεται αρμοδίως και να πληρώνεται χρυσάφι; Στις προτάσεις που έλαβε για την ΚΑΠ ο κ. Αυγενάκης, υπάρχουν προτάσεις απλοποίησης, ας τις βάλει εμπρός με εντέλλεσθε για να πιάσουν τόπο.



Εξισωτική 12 ευρώ στα ορεινά, και 9 ευρώ στις μειονεκτικές

Τη διαδικασία αιτήσεων για τη φετινή εξισωτική αποζημίωση ύψους 12,2 ευρώ το στρέμμα για τις ορεινές και 9 ευρώ για τις μειονεκτικές περιοχές, ανακοίνωσε το υπουργείο Αγροτικής Ανάπτυξης, γνωστοποιώντας ότι πραγματοποιούνται μέσω ΟΣΔΕ και τα σχετικά δικαιολογητικά που απαιτούνται. Σημειώνεται πως η εξισωτική πιστώνεται σε αγροτεμάχια και βοσκοτόπια που βρίσκονται σε ορεινές και μειονεκτικές περιοχές και δεν έχουν σχέση με τον τόπο κατοικίας του δικαιούχου. Αναλυτικότερα:

Δικαιούχοι

Δικαιούχοι του μέτρου μπορούν να κριθούν φυσικά και νομικά πρόσωπα, τα οποία:

- Είναι ενεργοί γεωργοί.
- Ασκούν γεωργική δραστηριότητα εντός μειονεκτικών και ορεινών περιοχών.

Ύψος ενίσχυσης

Η ενίσχυση διαμορφώνεται στα 12,2 ευρώ/στρέμμα στις ορεινές και στα 9 ευρώ για τις μειονεκτικές περιοχές. Το ύψος της ενίσχυσης εξαρτάται από την έκταση της εκμετάλλευσης, το οποίο μετά τα 200 στρμ. μειώνει



“
Τα ψηλά βουνά
Ο προϋπολογισμός της εξισωτικής αποζημίωσης έχει οριστεί από το Στρατηγικό Σχέδιο της ΚΑΠ στα 236 εκατ. ευρώ για την ενίσχυση περίπου 22 εκατ. στρεμμάτων

ται προοδευτικά ως ακολούθως:

- Για τμήμα της έκτασης της εκμετάλλευσης έως και 200 στρμ.: χορηγείται το 100% της ενίσχυσης,
- Για τμήμα της έκτασης της εκμετάλλευσης μεγαλύτερο από 200 στρμ. έως και 250 στρμ.: χορηγείται 80% της ενίσχυσης,
- Για τμήμα της έκτασης της εκμετάλλευσης μεγαλύτερο από 250 στρμ. έως και 300 στρμ.: χορηγείται 50% της ενίσχυσης,
- Για το τμήμα της έκτασης της εκμετάλλευσης πέραν των 300 στρμ. δεν χορηγείται ενίσχυση. Σε εκμεταλλεύσεις μεγαλύτερες των 300 στρμ., θα ενισχύεται η έκταση μόνο μέχρι τα 300 στρμ., ως ανωτέρω.

Απαιτούμενα δικαιολογητικά

Τα απαιτούμενα δικαιολογητικά είναι τα κάτωθι:

- Αντίγραφο και των δύο όψεων της αστυνομικής ταυτότητας ή των κρίσιμων σελίδων του διαβατηρίου (μόνο για φυσικά πρόσωπα).
- Αποδεικτικό ταυτοποίησης Τραπεζικού λογαριασμού.
- Ορίζονται δικαιολογητικά απόδειξης αγροτικής δραστηριότητας και ο τρόπος υποβολής τους, κατόπιν εκδόσεως εγκυκλίου από τον ΟΠΕΚΕΠΕ.

Υποψήφιος Ευρωβουλής ο Χαράλαμπος Κασίμης

Σοβαρή υποψηφιότητα για μια θέση στην Ευρωβουλή, θέτει ο Χαράλαμπος Κασίμης, ομότιμος καθηγητής στο Γεωπονικό της Αθήνας και με μακρά θητεία πρώην γενικός γραμματέας στο υπουργείο Αγροτικής Ανάπτυξης.

Το όνομά του έχει συμπεριληφθεί στη λίστα υποψηφίων που ανακοίνωσε για τις εκλογές της 9ης Ιουνίου η Νέα Αριστερά και ανεξαρτήτως κομματικής ταυτότητας πρόκειται για ένα πρόσωπο που συγκεντρώνει πολλά από τα προσόντα που απαιτούνται για μια πετυχημένη θητεία στο Ευρωπαϊκό Κοινοβούλιο.

Έχει το επιστημονικό μπαγκράουντ, την τεχνοκρατική κατάρτιση και τις διασυνδέσεις με τις Βρυξέλλες, έτσι ώστε να σταθεί από την πρώτη στιγμή άξιος εκπρόσωπος της χώρας στο Ευρωπαϊκό Κοινοβούλιο, αναλαμβάνοντας κρίσιμους ρόλους και πρωτοβουλίες, τόσο για τις μεταρρυθμίσεις στην Κοινή Αγροτική Πολιτική όσο και για την κατανόηση των ευρωπαϊκών κατευθύνσεων προς όφελος της εθνικών συμφερόντων και της ευημερίας των πολιτών.



© ΦΩΤΟΓΡΑΦΙΑ: ΓΕΩΡΓΙΑ ΚΑΡΑΜΑΛΗ

Ο Χαράλαμπος Κασίμης, ομότιμος καθηγητής στο Γεωπονικό της Αθήνας με μακρά θητεία πρώην γενικός γραμματέας στο υπουργείο Αγροτικής Ανάπτυξης, στην ευρωλίστα της Νέας Αριστεράς..



Κατά την επίσκεψή του στην ΕΑΣ Καλαβρύτων, ο πρωθυπουργός μίλησε για «συνεταιρισμό υπόδειγμα».

Με χρώμα Ευρωεκλογών η επίσκεψη Μητσοτάκη σε «Μέγα Σπήλαιο» και Συνεταιρισμό Καλαβρύτων

Από το επιβλητικό αμπελοτόπι του κτήματος «Μέγα Σπηλαιο» ξεκίνησε την Τρίτη 2 Απριλίου την περιοδεία του στην Πελοπόννησο ο πρωθυπουργός Κυριάκος Μητσοτάκης, με τη συνοδεία του υπουργού Αγροτικής Ανάπτυξης Λευτέρη Αυγενάκη, μαζί με μια στάση στις εγκαταστάσεις του ιστορικού συνεταιρισμού Καλαβρύτων. Η παρουσία του πρωθυπουργού στα Καλαβρύτα είχε πολιτικό πρόσημο ενόψει ευρωεκλογών. Κατά την επίσκεψή του στο Συνεταιρισμό Καλαβρύτων, μίλησε για «συνεταιρισμό υπόδειγμα[...]. Διότι έχετε αποδείξει πως μια σύγχρονη συνεταιριστική οργάνωση με πρότυπα μιας επιχείρησης, η οποία σκέπτεται με όρους επιχείρησης και όχι με όρους συνεταιρισμών άλλης δεκαετίας, μπορεί πράγματι να δημιουργήσει σημαντική προστιθέμενη αξία πρωτίστως για τους κτηνοτρόφους, τις τιμές του γάλατος πολύ πιο ψηλά και με ένα προϊόν το οποίο αποτελεί τη ναυαρχίδα του πρωτογενούς τομέα». Από την πλευρά του ο πρόεδρος της ΕΑΣ Καλαβρύτων και της ΕΘΕΑΣ, Παύλος Σατολιάς αναφέρθηκε στη νέα συνεργασία, με στόχο την ανάπτυξη ενός υγιούς συνεταιριστικού κινήματος αλλά και την ανάγκη στήριξης των αγροτών.



Έως 170 ευρώ για αροτραίες, στήριξη στα Παρακάρλια

Κοντά στα 500 ευρώ το στρέμμα η στήριξη για τα πλημμυρισμένα αγροτεμάχια με δενδροκαλλιέργειες και 160-170 στις αροτραίες, η πρόταση της Ελλάδας που περιμένει την έγκριση

ΤΟΥ ΓΙΩΡΓΟΥ ΚΟΝΤΟΝΗ
kontonis@agronews.gr

Ποσό ύψους κοντά στα 160-170 ευρώ το στρέμμα για τις αροτραίες καλλιέργειες και περίξ των 500 ευρώ για τις δενδρώδεις, αξιώνει η Ελλάδα προς έγκριση για το Μέτρο ενίσχυσης των Παρακάρλιων περιοχών και για τα αγροτεμάχια που παραμένουν πλημμυρισμένα στον θεσσαλικό κάμπο. Όπως έχει γίνει γνωστό, η αρχική πρόταση που είχε στείλει η χώρα μας στην ΕΕ για την ενεργοποίηση του Μέρου ύψους 40 εκατ. ευρώ που θα ενεργοποιηθεί με κονδύλια του ΠΑΑ 2014-2022, απορρίφθηκε. Ωστόσο η σχετική πρόταση επαναπροβλήθηκε όπως αναφέρουν οι πληροφορίες εμπλουτισμένη με

στοιχεία της μελέτης των Ολλανδών της ΗΒΑ, ώστε να στηριχθεί σε μία πιο τεκμηριωμένη βάση το αίτημα. Προς το παρόν όμως ακόμη δεν φαίνεται, τουλάχιστον επισήμως, να έχει υπάρξει τελική συμφωνία με τους Θεσσαλούς παραγωγούς που τους αφορά να αγωνιούν, καθώς θέλουν να είναι σε θέση να μάθουν το χρονοδιάγραμμα ενεργοποίησης του Μέρου ώστε να γνωρίζουν και τη ρευστότητα που θα έχουν.

Κανονικά η βασική και η αναδιανεμητική

Σημειώνεται πως το νέο Μέτρο με κωδικό «10.01.11» θα αφορά περί τα 120.000 στρέμματα. Οι παραγωγοί αυτοί που έχουν στην κατοχή τους αυτά τα αγροτεμάχια, φέρεται πάντως να έχουν ενημερωθεί από αρμόδια σε-

λέχη του ΥΠΑΑΤ πως δεν θα χάσουν τη βασική ενίσχυση (τσεκ) ή την αναδιανεμητική, ωστόσο, προφανώς, δεν θα μπορέσουν να ενεργοποιήσουν συνδεδεμένη ενίσχυση καθώς δεν έχουν παραγωγή, ή τα eco-schemes.

Όπως και να έχει, εφόσον εγριθεί το Μέτρο, η επιδότηση θα δίνεται με βάση την καλλιέργεια που έχει δηλωθεί από τους πληττόμενους αγρότες στο ΟΣΔΕ 2023 και θα καλύπτει τα έτη ενίσχυσης 2024 και 2025. Πάντως θα πρέπει να είναι σε θέση να καλύπτει όλο το διαφυγόν κέρδος που έχουν οι παραγωγοί που δεν μπορούν να μπουν στα χωράφια τους, κάτι που προβλέπεται στο τεχνικό δελτίο που έχει αποσταλεί προς έγκριση.

Να σημειωθεί πως το ποσό που θα εγκριθεί από την ΕΕ μπορεί να απέχει σημαντικά από την πρόταση που έχει κάνει η Ελλάδα.

Έως 30 Απριλίου αιτήσεις για το Μέτρο 5.2

Αναφορικά τώρα με τους κτηνοτρόφους σε Θεσσαλία, Δομοκό, Αλεξανδρούπολη, και Σουφλί που είναι δικαιούχοι του Μέρου 5.2 για την ανέγερση νέων σταβλικών εγκαταστάσεων και την αγορά ζώων, η προθεσμία λήγει στις 30 Απριλίου. Σημειώνεται πως το πρόγραμμα αυτό αναμένεται να τρέξει με τον τρόπο της «εκχώρησης ενίσχυσης» προς τις τράπεζες, όπως γίνεται παραδοσιακά στα Σχέδια Βελτίωσης. Δηλαδή, ο κτηνοτρόφος θα βάζει ως εγγύηση ουσιαστικά την επιδότηση που αναμένεται να λάβει με την τράπεζα να του εκταμειεύει το ποσό που αντιστοιχεί σε αυτή, που στην περίπτωση του Μέρου 5.2 αναλογεί στο 100% των επιλέξιμων δαπανών. Σε κάθε περίπτωση θα πρέπει πρώτα να εγκριθεί ο φάκελος του ενδιαφερόμενου και μετά να προβεί σε οποιαδήποτε τέτοια ενέργεια.

ΖΩΝΗ ΓΑΛΑΚΤΟΣ

Πρόστιμα 240.000 ευρώ απέδωσαν οι χειμερινοί έλεγχοι Αυγενάκη

Υπόθεση χωρίς σασπένς αποδεικνύεται το κυνήγι παραβάσεων που έχει στήσει τους τελευταίους μήνες ο υπουργός Αγροτικής Ανάπτυξης, Λευτέρης Αυγενάκης, ειδικά στη ζώνη γάλακτος, όπου από 1η Ιανουαρίου μέχρι σήμερα, έχουν επιβληθεί πρόστιμα κάτω των 240.000 ευρώ και μάλιστα για παραβάσεις που δεν αφορούν ΠΟΠ προϊόντα.

Αυτό προκύπτει από τα επίσημα στοιχεία που δημοσίευσε το υπουργείο Αγροτικής Ανάπτυξης, βάσει των οποίων μόλις σε ένα δείγμα φέτας εντοπίστηκε νοθεία με αγελαδινό γάλα σε σύνολο 57 εξετασμένων δειγμάτων.

Ειδικότερα, στα γαλακτοκομικά, έως σήμερα από τα 103 δείγματα που έχουν σταλεί στο ΓΧΚ τα 86 αφορούν τη Φέτα, εκ των οποίων στα 57 έχουν ολοκληρωθεί οι αναλύσεις. Στα 55 δεν προέκυψαν ευρήματα ενώ, ένα είναι νοθευμένο με αγελαδινό γάλα και σε ακόμη ένα διαπιστώθηκε μεγαλύτερη υγρασία από την προβλεπόμενη.



Εκτεταμένους ελέγχους αγοράς και επίμονη ρητορική επ' αυτών από τον υπουργό, Λευτέρη Αυγενάκη.

■ ΣΤΗΡΙΞΗ ΓΙΑ ΠΑΡΑΚΑΡΛΙΑ



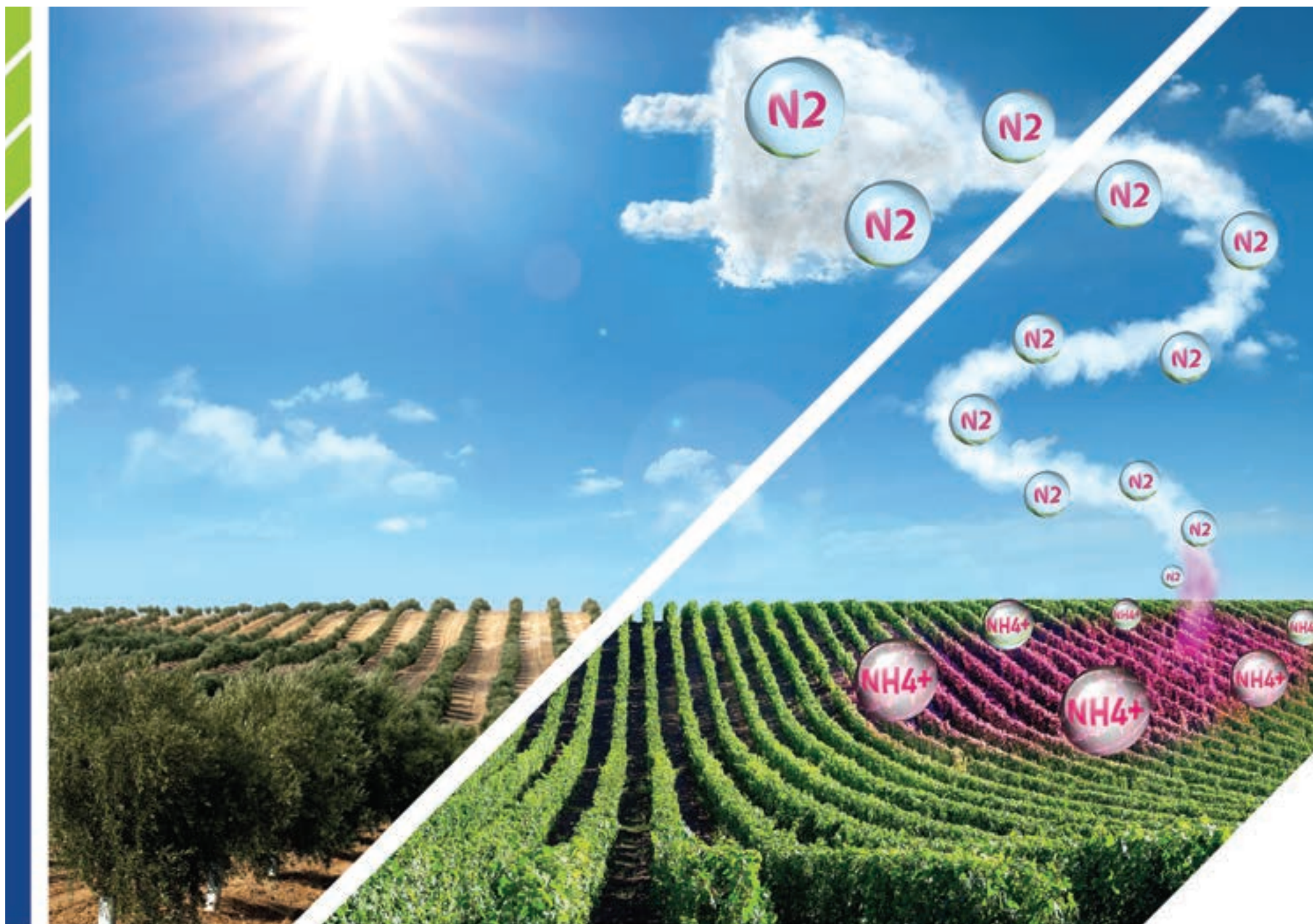

BlueN[®]

ΒΙΟΔΙΕΓΕΡΤΗΣ

Η ΕΠΙΠΛΕΟΝ ΠΗΓΗ ΑΖΩΤΟΥ ΤΩΝ ΦΥΤΩΝ

Δέσμευση ατμοσφαιρικού αζώτου για πιο δυνατές καλλιέργειες

Το BlueN[®] εξασφαλίζει το άζωτο τη στιγμή που το χρειάζονται τα φυτά. Αυτό βελτιώνει φυσικά τη ζωτικότητα της καλλιέργειάς σας καθ' όλη τη διάρκεια της καλλιεργητικής περιόδου.

Για ένα ισορροπημένο μέλλον

ΠΡΟΣΟΧΗ ΣΤΙΣ ΟΔΗΓΙΕΣ ΧΡΗΣΗΣ: Τα προϊόντα θρέψης να χρησιμοποιούνται με ασφαλή τρόπο. Να διαβάζετε πάντα την ετικέτα και τις πληροφορίες σχετικά με το προϊόν πριν τη χρήση, καθώς και τις προειδοποιητικές φράσεις και σύμβολα.

ΔΕΛΤΙΟ ΦΥΤΟΠΡΟΣΤΑΣΙΑΣ

ΕΠΙΜΕΛΕΙΑ: ΒΑΣΙΛΙΚΗ ΜΑΝΤΑ

Κυκλοκόνιο ελιάς

Οι ασταθείς καιρικές συνθήκες των τελευταίων ημερών, με κατά τόπους βροχοπτώσεις ευνόησαν τη βλάστηση των κονιδίων του κυκλοκονίου σε αψέκαστους ελαιώνες. Ο μύκητας *Spilocaea oleaginea* προσβάλλει κυρίως τα φύλλα, σχηματίζοντας χαρακτηριστικές κηλίδες στην πάνω επιφάνεια. Τα κηλιδώμενα φύλλα κιτρινίζουν και πέφτουν πρόωρα. Σε σοβαρές προσβολές προκαλείται φυλλόπτωση και καρπόπτωση ενώ τα δέντρα οδηγούνται σε καχεξία. Οι γεωπόνοι του Περιφερειακού Κέντρου Προστασίας Φυτών Θεσσαλονίκης καλούν τους παραγωγούς να επέμβουν σε ελαιώνες με χρήση θεραπευτικών σκευασμάτων σε συνδυασμό. Για τις βιολογικές καλλιέργειες, προτείνεται η χρήση χαλκούχων σε όλους τους ψεκασμούς, ενώ ο αριθμός των επαναλήψεων αυξάνεται ανάλογα με τη σοβαρότητα της προσβολής.

Σκευάσματα

ADAMA: Mavita 250 EC

BAYER: Flint 50WG, Serenade ASO

ELANCO: Blue Shield HiBio 25WG, Champ 36,3SC

K&N: Cuproxat 19SC, Tebu-max 20EW

SYNGENTA: Score 25 EC, Priori Top 20/12,5 SC

UPL: Syllit Oleo, Gramen, Novicure

Φαιά σήψη στα πυρηνόκαρπα

Η μονίλια, γνωστή και ως φαιά σήψη, είναι μια ιδιαίτερα επικίνδυνη ασθένεια που προκαλεί μείωση της παραγωγής αλλά και μεγάλη εξασθένηση των πυρηνόκαρπων. Η μόλυνση ξεκινά από τα άνθη και φτάνει στα φύλλα και στους κλαδίσκους. Προσβάλλει αρκετές καλλιέργειες, κυρίως όμως αμυγδαλιές, βερικοκιές, νεκταρινιές, δαμασκηνιές. Για την αντιμετώπιση της ασθένειας, οι γεωπόνοι του Περιφερειακού Κέντρου Προστασίας Φυτών Καβάλας καλούν τους παραγωγούς να προβούν στους εξής τρεις ψεκασμούς: κατά τη λευκή κορυφή, την πλήρη άνθηση και την πτώση των πετάλων. Να σημειωθεί η αναγκαιότητα εναλλαγής των φυτοπροστατευτικών προϊόντων, ώστε να αποφεύγεται η ανάπτυξη ανθεκτικότητας του μύκητα. Οι ψεκασμοί, τέλος, θα πρέπει να γίνονται καθολικά από το σύνολο των παραγωγών, διότι τα σπόρια του μύκητα μεταδίδονται μέσω του ανέμου σε μεγάλες αποστάσεις.

Σκευάσματα

ADAMA: Qualy – T

BAYER: Luna Experience 400SC, Flint Max 75WG

ELANCO: Blue Shield HiBio 25WG, Champ 36,3SC

K&N: Problad SL, Tebu-max 20EW

SYNGENTA: Switch 25/37.5 WG, Geoxe 50 WG

UPL: Pyrus, Gramen, Novicure

Ξήρανση παραγωγικών δέντρων αχλαδιάς από βακτηριακό κάψιμο

ΦΡΟΝΤΙΔΕΣ

Οι καιρικές συνθήκες των τελευταίων ημερών ευνοούν την ανάπτυξη του βακτηρίου και την παρουσία προνυμφών. Το βακτηριακό κάψιμο, ασθένεια ιδιαίτερα καταστρεπτική για την αχλαδιά, επηρεάζει τις περισσότερες εμπορικές ποικιλίες. Είναι δυνατόν μέσα σε λίγους μήνες να ξηράνει παραγωγικά δέντρα. Χαρακτηριστικό σύμπτωμα είναι το μαύρισμα των ταξιανθιών, των φύλλων και των βλαστών, που μοιάζουν να είναι «καμένα» από φωτιά. Οι ειδικοί του Περιφερειακού Κέντρου Προστασίας Φυτών Θεσσαλονίκης συνιστούν άμεση επέμβαση στις ποικιλίες που βρίσκονται στην άνθηση και δεν εφαρμόστηκε πρόσφατα καταπολέμηση. Ειδικότερα, από την άνοιξη έως και τις αρχές καλοκαιριού οι παραγωγοί καλούνται να επιθεωρούν τα κτήματα, να αφαιρούν και να καίνε τα προσβεβλημένα κλαδιά. Οι τομές πρέπει να γίνονται 50-60 εκ. κάτω από το ορατό σύμπτωμα και πάντα με ξηρό καιρό. Επίσης, καλό θα ήταν να αφαιρούνται οι ταχυφυείς και τα παραβλάσταρα. Η απολύμανση των εργαλείων με εμβάπτιση σε διάλυμα οικιακής χλωρίνης 10% για 2-3 δευτερόλεπτα μετά από κάθε δένδρο είναι εξίσου σημαντική.



ΑΓΡΟΤΙΚΕΣ ΕΠΙΚΑΙΡΕΣ ΠΡΟΕΙΔΟΠΟΙΗΣΕΙΣ



Θανάτωση των ακμαίων

Αυτή την εποχή οι ψεκασμοί για το ευρύτομο της αμυγδαλιάς

ΤΗΣ ΒΑΣΙΛΙΚΗΣ ΜΑΝΤΑ
manta@agronews.gr

Από αρχές Απριλίου αρχίζει η πτώση των ακμαίων του ευρύτομου, σύμφωνα με πολυετή στοιχεία του Περιφερειακού Κέντρου Προστασίας Φυτών Βόλου, ενώ η διάρκεια της ποικιλίας από 6 έως και 30 ημέρες, ανάλογα με τις καιρικές συνθήκες. Οι αμυγδαλοπαραγωγοί καλούνται αυτή την περίοδο να ελέγχουν αυστηρά τις καλλιέργειες τους για τυχόν εμφάνιση ακμαίων του εντόμου και να προβούν στους πρώτους ψεκασμούς.

Το ευρύτομο (*Ergytoma amygdali*) αποτελεί σταθερά τον σημαντικότερο εντομολογικό εχθρό της αμυγδαλιάς και είναι ικανό να προκαλέσει οικονομική απώλεια στην παραγωγή. Η καταπολέμηση του εντόμου είναι ιδιαίτερα δύσκολη και απαιτείται ιδι-

αίτερη προσοχή και εγρήγορση από μέρος των παραγωγών.

Για την ορθολογική αντιμετώπιση του εντόμου, συνιστάται στους καλλιεργητές να συλλέγουν προσβεβλημένους καρπούς και να τους τοποθετούν σε μεγάλα διαφανή γυάλινα ή πλαστικά βάζα, το στόμιο των οποίων να καλύπτεται από τουλουπάνι ή από άλλο κατάλληλο λεπτό ύφασμα. Το βάζο πρέπει να βρίσκεται μέσα ή κοντά στην καλλιέργεια, να προστατεύεται

από τη βροχή και να ελέγχεται ανά δύο ημέρες για τυχόν εμφάνιση ακμαίων του εντόμου.

Ο πρώτος ψεκασμός πρέπει να γίνεται αμέσως μόλις εμφανισθούν τα πρώτα έντομα μέσα στο βάζο. Καθυστερημένη έναρξη ψεκασμών μπορεί να οδηγήσει σε καταστροφή της σοδειάς. Οι νεαροί καρποί πρέπει να είναι καλυμμένοι με εντομοκτόνο καθ'όλη την περίοδο που παρατηρούνται έξοδοι ακμαίων του εντόμου μέσα στο βάζο. Συνεπώς, ο αριθμός των ψεκασμών πρέπει να αποτελεί συνάρτηση:

1. της περιόδου εξόδου ακμαίων του εντόμου μέσα στο βάζο (εντομολογικό κλωβό),
2. της διάρκειας δράσης του εντομοκτόνου,
3. των καιρικών συνθηκών και
4. θα πρέπει να ληφθεί υπόψη η μεγάλη ταχύτητα ανάπτυξης των νεαρών αμυγδάλων (αύξη-

ση επιφάνειας καρπών) την περίοδο αυτή.

Συμπληρωματικά με τους ανοιξιάτικους ψεκασμούς, είναι απαραίτητο κατά την περίοδο της συγκομιδής, να προβαίνουν οι καλλιεργητές σε επιμελή συλλογή και καύση των προσβεβλημένων και μούμιοποιημένων καρπών από τα δέντρα και από το έδαφος. Το μέτρο αυτό είναι μέγιστης σημασίας, πρέπει να εφαρμόζεται από το σύνολο των καλλιεργητών μίας περιοχής και βοηθά αποτελεσματικά στη δραστηκή μείωση του πληθυσμού του εντόμου, το οποίο διαχειμάζει στους προσβεβλημένους καρπούς και θα εμφανιστεί την επόμενη άνοιξη.

Υπενθυμίζεται ότι μία ικανή ποσότητα προσβεβλημένων καρπών θα πρέπει να διατηρηθεί μέσα σε βάζα που έχουν τον ρόλο των εντομολογικών κλωβών.

Διαχειμάζει

Το έντομο διαχειμάζει στους προσβεβλημένους καρπούς και εμφανίζεται την άνοιξη



Καλλιέργησε το μέλλον σου!

Ότι και να καλλιεργείς καινοτόμησε, με καλύτερη θρέψη, περισσότερο άζωτο και ιχνοστοιχεία.

Με NUTRIMORE αύξησε τη σοδειά σου, μεγάλωσε τα κέρδη σου!

ΚΕΝΤΡΙΚΑ ΓΡΑΦΕΙΑ: Μέγας 9 & Κυδωνιών Τ.Κ. 171 21 Νέα Σμύρνη, Αθήνα / Τ: +30 210 9373770 -2
ΕΡΓΟΣΤΑΣΙΑ: Α. Άργος / Β. Βόλος / Γ. Καβάλα

www.gavriel.gr

POWERED BY AGROTAIN

NUTRIMORE

Η ΚΟΥΡΦΑΙΑ ΕΠΙΛΟΓΗ

ΓΙΑ ΝΑ ΜΗ ΧΑΣΕΙΣ ΟΥΤΕ ΕΝΑ ΓΡΑΜΜΑΡΙΟ ΑΖΩΤΟ



Το Ακαθάριστο Ισοδύναμο Επιχορήγησης (ΑΙΕ) όπως περιγράφεται υπολογίζεται από τις τράπεζες και πρέπει να λαμβάνεται σοβαρά υπόψη από τους ενδιαφερόμενους που τρέχουν παράλληλα Σχέδιο Βελτίωσης

8 Οδηγίες για φθηνά αγροτικά δάνεια

ΤΟΥ ΓΙΩΡΓΟΥ ΚΟΝΤΟΝΗ
kontonis@agronews.gr

Έναν χρήσιμο οδηγό, ενόψει της υλοποίησης των Σχεδίων Βελτίωσης, για τις δυνατότητες αξιοποίησης από τους δικαιούχους των Ταμείων Μικρών Δανείων Αγροτικής Επιχειρηματικότητας (ΤαΜιΔΑΕ) και Εγγυήσεων Αγροτικής Ανάπτυξης (ΤΕΑΑ), δημοσίευσαν οι διαχειριστικές αρχές. Πρόκειται κυ-

ρίως για διευκρινίσεις σε ερωτήματα όπως το κατά πόσο μειώνεται η επιδότηση από τα Μέτρα του ΠΑΑ όταν αξιοποιούνται χρηματοδοτικά εργαλεία, πώς μπορεί να εξασφαλιστεί Κεφάλαιο Κίνησης (ΚΚ) και ποια δικαιολογητικά απαιτούνται για τις αιτήσεις των ενδιαφερόμενων. Σημειώνεται πως όλα τα Χρηματοδοτικά Εργαλεία μπορούν να αξιοποιηθούν και από όσους δεν είναι ενταγμένοι σε κάποιο επενδυτικό Μέτρο του ΠΑΑ.

Επιδότηση επιτοκίου
Μέσα στο φθινόπωρο
αναμένεται το Ταμείο
Εγγυήσεων να μπορεί να
επιδοτήσει και το επιτόκιο
δανεισμού 80-100% για
τα πρώτα 5 χρόνια

1

Συνδυασμός ΧΕ με επιχορήγηση (ΤΕΑΑ και ΤαΜιΔΑΕ)

Το δάνειο που παρέχεται από τα ΧΕ του ΠΑΑ 2014–2022 επιτρέπεται να συνδυάζεται (όλο ή ένα μέρος του) με επενδυτικά σχέδια που λαμβάνουν επιχορήγηση από Μέτρα του ΠΑΑ 2014–2022 ή άλλα προγράμματα, ώστε να καλύψει τις ίδιες δαπάνες με τις δαπάνες επιχορήγησης. Ο συνδυασμός αυτός ενδέχεται να οδηγήσει σε μείωση της επιχορήγησης, ανάλογα με το μέγιστο επιτρεπόμενο ποσοστό στήριξης του Κανονισμού και το Ακαθάριστο Ισοδύναμο Επιχορήγησης (ΑΙΕ) του ΧΕ.

2

Ύψος δανείου ΧΕ στην περίπτωση συνδυασμού με επιχορήγηση (ΤΕΑΑ και ΤαΜιΔΑΕ)

Αποτελεί συνήθη πρακτική, δικαιούχοι επιχορηγούμενης Πράξης του ΠΑΑ 2014–2022 (ή άλλου προγράμματος) που συνδυάζουν την επιχορήγηση με δάνειο από ΧΕ για τις ίδιες δαπάνες, να καλύπτουν με το δάνειο του ΧΕ το σύνολο της ίδιας συμμετοχής τους. Ωστόσο, πολλές φορές κατά την υλοποίηση του επενδυτικού σχεδίου μειώνεται ο συνολικός προϋπολογισμός της επιχορηγούμενης Πράξης, με αποτέλεσμα να μειώνεται ανάλογα η επιχορήγηση και η ίδια συμμετοχή του δικαιούχου. Αυτό με τη σειρά του δημιουργεί την ανάγκη τροποποίησης και της δανειακής σύμ-



Η αίτηση μικρών δανείων γίνεται μέσω της πλατφόρμας ΚΥΣ της Αναπτυξιακής Τράπεζας.

βασης, ώστε να μειωθεί το ύψος του δανείου του ΧΕ, καθώς το άθροισμα της επιχορήγησης και του δανείου του ΧΕ που συνδυάζεται με επιχορήγηση για τις ίδιες δαπάνες δεν επιτρέπεται να ξεπερνά τον συνολικό προϋπολογισμό της επιχορηγούμενης Πράξης.

Παράδειγμα 1

Δικαιούχος επιχορήγησης με επενδυτικό σχέδιο ύψους 105.000 ευρώ και ποσοστό στήριξης 75% (ΒΟΡΕΙΟ ή ΝΟΤΙΟ ΑΙΓΑΙΟ), λαμβάνει 25.000 ευρώ δάνειο μέσω του ΤαΜιΔΑΕ για να καλύψει σχεδόν όλη την ίδια συμμετοχή του, η οποία ανέρχεται σε 26.250 ευρώ. Στη συνέχεια, αιτείται την μείωση του προϋπολογισμού της επιχορηγούμενης Πράξης (πχ λόγω απομείωσης φυσικού αντικείμενου) ή μειώνεται ο προϋπολογισμός της επιχορηγούμενης Πράξης εξαιτίας μη επιλέξιμων δαπανών που προέκυψαν μετά από διοικητικό έλεγχο του ΕΦΔ, με τον τελικό προϋπολογισμό της επιχορηγούμενης Πράξης να ανέρχεται πλέον σε 85.000,00 ευρώ. Αυτό έχει ως αποτέλεσμα η ίδια συμμετοχή του δικαιούχου επιχορήγησης να ανέλθει πλέον σε 21.250 ευρώ. Στην περίπτωση αυτή, θα πρέπει να τροποποιηθεί υποχρεωτικά και η σύμβαση του ΧΕ, καθώς το δάνειο του ΧΕ δεν επιτρέπεται πλέον να ξεπερνά τις 21.250 ευρώ, επειδή το άθροισμα της επιχορήγησης και του δανείου του ΧΕ δεν επιτρέπεται να υπερβαίνουν τον συνολικό προϋπολογισμό της επιχορηγούμενης Πράξης.

Παράδειγμα 2

Δικαιούχος επιχορήγησης με επενδυτικό σχέδιο ύψους 300.000 ευρώ και ποσοστό στήριξης 50%, λαμβάνει 150.000 ευρώ δάνειο μέσω του ΤΕΑΑ για να καλύψει το σύνολο της ίδιας συμμετοχής του. Στη συνέχεια, αιτείται την μείωση του προϋπολογισμού της επιχορηγούμενης Πράξης (πχ λόγω απομείωσης φυσικού αντικείμενου) ή μειώνεται ο προϋπολογισμός της επιχορηγούμενης Πράξης εξαιτίας μη επιλέξιμων δαπανών που προέκυψαν μετά από διοικητικό έλεγχο του ΕΦΔ, με τον τελικό προϋπολογισμό της επιχορηγούμενης Πράξης να διαμορφώνεται σε 280.000,00 ευρώ. Αυτό έχει ως αποτέλεσμα η ίδια συμμετοχή του δικαιούχου επιχορήγησης να ανέλθει πλέον σε 140.000 ευρώ. Στην περίπτωση αυτή, θα πρέπει να τροποποιηθεί υποχρεωτικά και η σύμβαση του ΧΕ, για να μειωθεί το δάνειο του ΧΕ σε 140.000 ευρώ, επειδή το άθροισμα της επιχορήγησης και του δανείου του ΧΕ δεν επιτρέπεται να υπερβαίνει τον συνολικό προϋπολογισμό της επιχορηγούμενης Πράξης.

Οι πιθανές λύσεις σε αυτή την περίπτωση είναι:

α) Ο επενδυτής να τροποποιήσει τη δανειακή του σύμβαση ώστε το δάνειο του ΧΕ να μειωθεί (σε 21.250 ευρώ και σε 140.000 ευρώ αντίστοιχα στα παραπάνω παραδείγματα) και το υπόλοιπο ποσό (ύψους 3.750 ευρώ και 10.000 ευρώ αντίστοιχα) να εξαιρεθεί από το χαρτοφυλάκιο του ΤαΜιΔΑΕ ή του ΤΕΑΑ και να θεωρηθεί ως δάνειο της αγοράς χωρίς ευνοϊκούς όρους.

β) Ο επενδυτής να τροποποιήσει το business plan του ΧΕ και να υλοποιήσει καινούργιες δαπάνες ίσες με το υπερβάλλον ποσό του δανείου (ύψους 3.750 ευρώ και 10.000 ευρώ αντίστοιχα στα παραπάνω παραδείγματα) οι οποίες όμως δεν πρέπει να συνδυάζονται με επιχορήγηση.

γ) Ιδανικά, εάν ο επενδυτής δεν έχει εκταμιεύσει ολόκληρο το δάνειο του ΧΕ, να εκταμιεύσει μόνο το ποσό που αντιστοιχεί στην τελική ίδια συμμετοχή του (21.250 ευρώ και 140.000 ευρώ αντίστοιχα στα παραπάνω παραδείγματα).

Επειδή η σχετική απαίτηση θα προκύψει συνήθως κατά το τελευταίο αίτημα πληρωμής του δικαιούχου επιχορήγησης, για να αποφευχθεί η επιπλέον διοικητική επιβάρυνση του ΕΦΔ, η οικονομική επιβάρυνση του δικαιούχου και η καθυστέρηση ολοκλήρωσης του επενδυτικού σχεδίου, θα θέλαμε να συστήσουμε το εξής:

- το ύψος του δανείου του ΧΕ που συνδυάζεται με επιχορήγηση για τις ίδιες δαπάνες να μην καλύπτει το σύνολο της ίδιας συμμετοχής, αλλά ένα μέρος αυτής κατά μικρότερο, ώστε σε περίπτωση εύλογης μείωσης του προϋπολογισμού της επιχορηγούμενης Πράξης να μην απαιτηθεί και τροποποίηση της δανειακής σύμβασης. Η περίπτωση αυτή δεν αναμένεται να είναι τόσο συχνή στο ΤαΜιΔΑΕ (του οποίου τα δάνεια περιορίζονται έως του ποσού των 25.000 ευρώ) όσο στο ΤΕΑΑ, αλλά σε κάθε περίπτωση μπορεί να προκύψει σχετική απαίτηση μείωσης επιχορήγησης και στα δύο ΧΕ. Επίσης, η πιθανότητα για ανάγκη τροποποίησης της δανειακής σύμβασης μειώνεται πολύ σε περίπτωση τμηματικής εκταμίευσης του δανείου.

Προφανώς, εάν το δάνειο του ΧΕ χρησιμοποιείται για διαφορετικές δαπάνες από τις δαπάνες της επιχορηγούμενης Πράξης, δεν ισχύει ο παραπάνω περιορισμός.

3

Επιχειρηματικό σχέδιο (ΤΕΑΑ και ΤαΜιΔΑΕ)

Το επιχειρηματικό σχέδιο (business plan) θα πρέπει πάντα να αποτυπώνει ορθά τις δαπάνες που πραγματοποιούνται με το δάνειο του ΧΕ.

Ο τελικός αποδέκτης μπορεί εάν το επιθυμεί να τροποποιήσει το επιχειρηματικό του σχέδιο (αλλαγή δαπανών, μείωση ύψους δανείου κλπ). Το τροποποιημένο επιχειρηματικό σχέδιο που θα αποτυπώνει ορθά τις δαπάνες που θα πραγματοποιηθούν / έχουν πραγματοποιηθεί με το δάνειο του ΧΕ θα πρέπει να κατατεθεί στην τράπεζα και στον ΕΦΔ.

4

Ακαθάριστο Ισοδύναμο Επιχορήγησης ΧΕ ΤαΜιΔΑΕ (ΤαΜιΔΑΕ)

Μπορεί εύκολα να γίνει ένας αρχικός πρόχειρος υπολογισμός εάν υπάρχει μείωση επιχορήγησης, στην περίπτωση όπου δικαιούχος επιχορήγησης λαμβάνει και ΧΕ. Αυτό γίνεται επειδή τα δάνεια του ΤαΜιΔΑΕ, στην συντριπτική τους πλειοψηφία, ανέρχονται σε 25.000 ευρώ και η επιδότηση επιτοκίου μπορεί να προϋπολογισθεί με σχετική ακρίβεια.

Όπως προκύπτει από τα παραδείγματα (βλ. πίνακες 1-3):

ΠΙΝ. 01**ΧΕ ΜΕ ΑΠΟΠΛΗΡΩΜΗ ΔΑΝΕΙΟΥ ΣΕ 7 ΕΤΗ**

ΑΠΟΠΛΗΡΩΜΗ ΣΕ 7 ΔΟΣΕΙΣ (ΜΙΑ ΔΟΣΗ ΑΝΑ ΕΤΟΣ) ΧΩΡΙΣ ΠΕΡΙΟΔΟ ΧΑΡΙΤΟΣ (ΣΕ ΕΥΡΩ)	
• Δάνειο	25.000,00
• Επιδότηση επιτοκίου	1.750,00
• Συμβουλευτική υποστήριξη (προαιρετικά)	300,00
• ΑΙΕ δανείου	6.830,00
• ΑΙΕ επιδότησης επιτοκίου	1.530,00
• ΑΙΕ συμβουλευτικής υποστήριξης (προαιρετικά)	300,00

ΠΙΝ. 02**ΧΕ ΜΕ ΑΠΟΠΛΗΡΩΜΗ ΔΑΝΕΙΟΥ ΣΕ 5 ΕΤΗ**

ΑΠΟΠΛΗΡΩΜΗ ΣΕ 5 ΔΟΣΕΙΣ (ΜΙΑ ΔΟΣΗ ΑΝΑ ΕΤΟΣ) ΧΩΡΙΣ ΠΕΡΙΟΔΟ ΧΑΡΙΤΟΣ (ΣΕ ΕΥΡΩ)	
• Δάνειο	25.000,00
• Επιδότηση επιτοκίου	1.750,00
• Συμβουλευτική υποστήριξη (προαιρετικά)	300,00
• ΑΙΕ δανείου	5.100,00
• ΑΙΕ επιδότησης επιτοκίου	1.480,00
• ΑΙΕ συμβουλευτικής υποστήριξης (προαιρετικά)	300,00

ΠΙΝ. 03**ΧΕ ΜΕ ΑΠΟΠΛΗΡΩΜΗ ΔΑΝΕΙΟΥ ΣΕ 4 ΕΤΗ**

ΑΠΟΠΛΗΡΩΜΗ ΣΕ 48 ΔΟΣΕΙΣ (ΜΙΑ ΔΟΣΗ ΑΝΑ ΜΗΝΑ) ΜΕ ΠΕΡΙΟΔΟ ΧΑΡΙΤΟΣ ΕΝΑ ΕΤΟΣ (ΣΕ ΕΥΡΩ)	
• Δάνειο	18.000,00
• Επιδότηση επιτοκίου	1.260,00
• Συμβουλευτική υποστήριξη (προαιρετικά)	300,00
• ΑΙΕ δανείου	3.116,18
• ΑΙΕ επιδότησης επιτοκίου	1.146,85
• ΑΙΕ συμβουλευτικής υποστήριξης (προαιρετικά)	300,00

- για το ίδιο ύψος δανείου, όσο αυξάνει η διάρκεια του δανείου αυξάνει και το ΑΙΕ,

- η επιδότηση επιτοκίου είναι το ύψος των τόκων που θα κληθεί να καταβάλει ο διαχειριστής του ΤαΜιΔΑΕ στην τράπεζα προς όφελος του τελικού αποδέκτη και αντιστοιχεί στους τόκους του δανείου για τα δύο πρώτα χρόνια:

- το ΑΙΕ της επιδότησης επιτοκίου είναι λίγο μικρότερο από την επιδότηση επιτοκίου

- το ΑΙΕ της συμβουλευτικής υποστήριξης ισούται με την συμβουλευτική υποστήριξη.

5

Ασφαλιστική – Φορολογική ενημερότητα και πλατφόρμα ΚΥC (ΤαΜιΔΑΕ)

Ο διαχειριστής του ΤαΜιΔΑΕ έχει αναρτήσει στην ιστοσελίδα του τον νέο επικαιροποιημένο οδηγό υποβολής αίτησης στην πλατφόρμα ΚΥC (ΟΔΗΓΟΣ ΥΠΟΒΟΛΗΣ ΑΙΤΗΣΗΣ ΣΤΗΝ ΠΛΑΤΦΟΡΜΑ ΚΥC ΤΗΣ ΗΔΒ ΚΑΙ ΣΤΟ ΠΣΚΕ.).

Φορολογική ενημερότητα

Η πλατφόρμα ΚΥC ελέγχει πλέον την φορολογική ενημερότητα ακόμα και στην περίπτωση όπου το κέντρο διαλειτουργικότητας δεν είναι ενημερωμένο από την ΑΑΔΕ (πχ σε περιπτώσεις όπου ο τελικός αποδέκτης δεν έχει υποβάλει 5 φορολογικές δηλώσεις, όπως συμβαίνει με Νέους Γεωργούς του Υπομέτρου 6.1 του ΠΑΑ 2014-2022 ή με νομικά πρόσωπα με λιγότερες από 5 διαχειριστικές χρήσεις).

Για τις περιπτώσεις αυτές θα πρέπει αρχικά να εκδοθεί φορολογική ενημερότητα είτε ηλεκτρονικά μέσω της ΑΑΔΕ είτε σε έντυπη μορφή από την αρμόδια ΔΟΥ και στη συνέχεια στο σχετικό πεδίο της ΚΥC θα πρέπει να συμπληρωθούν τα παρακάτω στοιχεία:

- ο ΑΦΜ του αιτούντα,
- η ΔΟΥ (αναγράφεται τον κωδικό της ΔΟΥ),
- ο αριθμός πρωτοκόλλου και
- το έτος,

ώστε να γίνει επαλήθευση της φορολογικής ενημερότητας από την ΚΥC.

Ασφαλιστική ενημερότητα

Μπορεί να παρατηρηθούν καθυστερήσεις κατά την άντληση των στοιχείων για την επαλήθευση της ασφαλιστικής ενημερότητας μέσω της πλατφόρμας ΚΥC. Μόλις συνδεθείτε με κωδικούς TAXIS στην ΚΥC, ενδέχεται να λάβετε το μήνυμα ότι το ερώτημα σας είναι υπό επεξεργασία. Στο στάδιο αυτό μπορείτε να αποσυνδεθείτε, καθώς το ερώτημα θα εκτελείται στο παρασκήνιο και να επανασυνδεθείτε αργότερα, οπότε θα έχει αντληθεί η ασφαλιστική ενημερότητα. Επίσης, δεν συστήνεται η ταυτόχρονη σύνδεση στην πλατφόρμα για δύο ή περισσότερα ΑΦΜ.

6

Συμβουλευτική υποστήριξη (ΤαΜιΔΑΕ)

Η συμβουλευτική υποστήριξη (τεχνική στήριξη) που παρέχεται μέσω του ΤαΜιΔΑΕ μπο-

ρεί να ανέλθει έως του ποσού των 300 ευρώ επί της καθαρής αξίας του τιμολογίου.

7

Αγορά γης (ΤΕΑΑ και ΤαΜιΔΑΕ)

Η αγορά γης είναι επιλέξιμη μέσω των ΧΕ του ΤΕΑΑ και του ΤαΜιΔΑΕ μέχρι ενός ποσοστού του δανείου του ΧΕ.

Για το ΤΕΑΑ, η αγορά γης είναι επιλέξιμη έως το 10% του συνολικού δανείου του ΧΕ.

Για το ΤαΜιΔΑΕ, η αγορά γης είναι επιλέξιμη έως το 10% της συνεισφοράς του προγράμματος στο δάνειο του ΧΕ, δηλαδή έως το 5% του συνολικού ύψους του δανείου.

8

Κεφάλαιο Κίνησης (ΤΕΑΑ και ΤαΜιΔΑΕ)

Σύμφωνα με τον Καν (ΕΕ) 1305/2013 άρθρο 45(5), όταν παρέχεται στήριξη μέσω χρηματοδοτικού μέσου που έχει θεσπισθεί σύμφωνα με το άρθρο 37 του κανονισμού (ΕΕ) αριθ. 1303/2013, το κεφάλαιο κίνησης μπορεί να αποτελέσει επιλέξιμη δαπάνη. Η εν λόγω επιλέξιμη δαπάνη δεν υπερβαίνει τις 200.000 ευρώ ή το 30% του συνολικού ποσού της επιλέξιμης δαπάνης για την επένδυση, όποιο από τα δύο ποσά είναι υψηλότερο. Στο πλαίσιο του άρθρου 45(5) του Καν (ΕΕ) 1305/2013, ως επιλέξιμη δαπάνη για την επένδυση θεωρείται οποιαδήποτε δαπάνη που λαμβάνει στήριξη μέσω του Καν (ΕΕ) 1305/2013, δηλαδή, στην προκειμένη περίπτωση, οποιαδήποτε δαπάνη που λαμβάνει στήριξη μέσω επιχορήγησης ή ΧΕ.

Για παράδειγμα: Ύψος ΚΚ μέσω ΧΕ για επενδυτή που έλαβε επιχορήγηση στο πλαίσιο των σχετικών Μέτρων του ΠΑΑ
Ένας επενδυτής ο οποίος έχει πραγματοποιήσει επιλέξιμες δαπάνες και έχει λάβει επιχορήγηση ως δικαιούχος του Καν (ΕΕ) 1305/2013 (Μέτρο 4.1 και Μέτρο 4.2 του ΠΑΑ), μπορεί να λάβει ΚΚ με το ΧΕ χωρίς να περιλαμβάνονται υποχρεωτικά επενδυτικές δαπάνες στο δάνειο του ΧΕ, καθώς στην προκειμένη περίπτωση ως επενδυτικές δαπάνες μπορούν να θεωρηθούν οι δαπάνες της επιχορηγούμενης πράξης. Άρα, ένας επενδυτής μπορεί να λάβει ΚΚ μέσω του ΤαΜιΔΑΕ (μέχρι 25.000 ευρώ) ή του ΤΕΑΑ χωρίς να συμπεριλαμβάνονται σε αυτό επενδυτικές δαπάνες. Σε κάθε περίπτωση θα πρέπει να ισχύει το άρθρο 45(5) του Καν (ΕΕ) 1305/2013 που αναφέρθηκε παραπάνω. Στην περίπτωση αυτή απαιτείται μόνο να αποδείξει ο επενδυτής ότι όντως έχει πραγματοποιήσει επενδυτικές δαπάνες μέσω της επιχορηγούμενης πράξης (επενδυτικό σχέδιο).

«Φωτοβολταϊκά στο χωράφι» Όποιος προλάβει τα 4.500 ευρώ πριμ για εγκατάσταση πάνελ 10kW, εντός Απριλίου οι αιτήσεις στο μέτρο

- Οι αιτήσεις θα μείνουν ανοιχτές για περίπου 1 μήνα, μέχρι να καλυφθεί το κενό στο δίκτυο του ΔΕΔΔΗΕ

ΤΟΥ ΠΕΤΡΟΥ ΓΚΟΓΚΟΥ
gogos@agronews.gr

Μικρά

Δίνεται προτεραιότητα σε μικρά έργα ισχύος 10 kW, στα οποία το πριμ φτάνει κοντά στα 4.500 ευρώ με βάση τις τιμές της αγοράς.

Ένα μήνα

Οι αιτήσεις για είσοδο στο δίκτυο, θα μείνουν ανοιχτές για περίπου 1 μήνα, μέχρι να καλυφθεί δηλαδή το κενό στο δίκτυο του ΔΕΔΔΗΕ.

50 kW

Για πάνελ άνω των 30 kW και μέχρι τα 50 kW που είναι το όριο στο πρόγραμμα, θα ισχύσει διαφορετικός τρόπος υπολογισμού.

Μέσα στον Απρίλιο και πιθανότατα γύρω στις 15 του μήνα θα ανοίξει ξανά η πλατφόρμα για υποβολή φακέλων στο πρόγραμμα «Φωτοβολταϊκά στο χωράφι», με τροποποιήσεις που στόχο έχουν να χωρέσουν όσο το δυνατόν περισσότερους αγρότες στον προϋπολογισμό των 30 εκατ. ευρώ αλλά και στο δίκτυο του ΔΕΔΔΗΕ.

Με το μέτρο να επιδοτεί εγκατάσταση πάνελ 10 έως 50 kW, ο προγραμματισμός που έχει γίνει, δίνει προτεραιότητα σε μικρά έργα ισχύος 10 kW, στα οποία το πριμ φτάνει κοντά στα 4.500 ευρώ με βάση τις τιμές της αγοράς. Για μεγαλύτερα και πιο ακριβά πάνελ, το υπουργείο Ενέργειας προσπαθεί να βάλει έμμεσους φραγμούς, οι οποίοι έγκεινται στον τρόπο συμψηφισμού της ηλεκτρικής παραγωγής του πάνελ στο «ενεργειακό ισοζύγιο» της εκμετάλλευσης, εισάγοντας την τακτική του net billing αντί του net metering.

Οι αιτήσεις θα μείνουν ανοιχτές για περίπου 1 μήνα, μέχρι να καλυφθεί δηλαδή το κενό στο δίκτυο του ΔΕΔΔΗΕ, το οποίο, με βάσει προγενέστερες ανακοινώσεις του υπουργείου αναμένεται ότι θα φτάσει τα 1250 mW.

Σε κάθε περίπτωση, με δεδομένο το περιορισμένο μπάτζετ αλλά και τον χώρο, θα τηρηθεί σειρά προτεραιότητας, ενώ ένα προβάδισμα θα έχουν οι φάκελοι που αφορούν σε μικρά φωτοβολταϊκά πάνελ των 10 kW. Με το κόστος για αυτά να μην ξεπερνά τις 11.000 ευρώ, ειδικά σε περιπτώσεις που το πάνελ τοποθετείται στην οροφή πομόνας, τότε η μέση επιδότηση προσεγγίζει τις 4,500 ευρώ ανά πάνελ, που σημαίνει ότι το μέτρο μπορεί να σκεπώσει 6.700 φακέλους.

Για πάνελ άνω των 30 kW και μέχρι τα 50 kW που είναι το όριο στο πρόγραμμα, θα ισχύσει διαφορετικός τρόπος υπολογισμού. Άνθρωποι της αγοράς, τοποθετούν το μέγιστο κόστος της εγκατάστασης στα 50.000 ευρώ για έργα των 50kW, άρα με την επιδότηση στο 40%, τότε ο ενδιαφερόμενος παραγωγός μπορεί να εξασφαλίσει μέχρι 20.000 ευρώ για την επένδυσή του, δηλαδή μετά βίας 2.000 φάκελοι θα εξυπηρετηθούν. Ο μέσος όρος επίσης απόδοσης σε ένα τέτοιο έργο, αφορά σε παραγωγή 75.0000 κιλοβατώραων ετησίως σε ένα χωράφι με νότιο προσανατολισμό, που σε αρκετές περιπτώσεις, ανάλογα και με το μοτέρ της αντλίας, ενδέχεται να αφήνει ενεργειακό πλεόνασμα. Για τον λόγο αυτό, όπως μεταφέρουν άνθρωποι της αγοράς και πηγές από το υπουργείο, τα έργα που θα φτάσουν σε αυτήν τη δυναμική δεν θα είναι για πολλούς.

Για αυτό το υπουργείο ενεργοποιεί εδώ το net-billing ή αλλιώς τον ταυτοχρονισμένο συμψηφισμό. Αποτελεί ένα πιο περιοριστικό πλαίσιο, καθώς η ενέργεια που εγχέεται στο δίκτυο λόγω της αδυναμίας ταυτοχρονισμού τιμολογείται σε μια χαμηλότερη αξία (συνήθως της χονδρικής, δηλαδή κοντά στα 6,5 λεπτά) από αυτήν που αγοράζει εν τέλει ο καταναλωτής όταν δεν υπάρχει η δική του παραγωγή για την κάλυψη των αναγκών του.



Επιδότηση 40%

Με την επιδότηση στο 40%, ο ενδιαφερόμενος παραγωγός μπορεί να εξασφαλίσει ποσό μέχρι και 20.000 ευρώ για την επένδυσή του



Με το μέγιστο κόστος της εγκατάστασης στα 50.000 ευρώ για έργα των 50kW, μετά βίας 2.000 φάκελοι θα εξυπηρετηθούν.

Αποτελέσματα ενστάσεων

Ξεκίνησε η ανάρτηση των τελικών αποτελεσμάτων στα Σχέδια Βελτίωσης που ενσωματώνουν τον συνολικό διαθέσιμο προϋπολογισμό (15%) μετά τις ενστάσεις. Συγκεκριμένα σε τέσσερις περιφέρειες έχει ολοκληρωθεί η σχετική διαδικασία με τα αποτελέσματα να έχουν ως εξής:

- **Θεσσαλία:** 598 δικαιούχοι με 36.445.302 ευρώ αιτούμενη δαπάνη και 3 απορρίψεις.
- **Αττική:** 54 δικαιούχοι με 2.749.068 ευρώ αιτούμενη δαπάνη, 2 επιλαχόντες με 100.394 ευρώ αιτούμενη δαπάνη και 19 απορρίψεις
- **Δυτική Ελλάδα:** 248 δικαιούχοι με 17.912.549 ευρώ αιτούμενη δαπάνη, 434 επιλαχόντες με 23.309.762 ευρώ αιτούμενη δαπάνη και 14 απορρίψεις
- **Ιόνια Νησιά:** 60 δικαιούχοι με 2.480.579 ευρώ αιτούμενη δαπάνη, 13 επιλαχόντες με 768.332 ευρώ αιτούμενη δαπάνη και 1 απόρριψη

Μετά και την πρώτη ανάρτηση αποτελεσμάτων στο Νότιο Αιγαίο (45 επιλέξιμες αιτήσεις, 23 επιλαχόντες και 4 απορρίψεις), μόνο

στο Βόρειο Αιγαίο δεν έχουν εκδοθεί οι πίνακες.

Τροποποίηση προϋπολογισμού

Παράλληλα, με την πρόσφατη 8η τροποποίηση των Σχεδίων Βελτίωσης ο προϋπολογισμός διαμορφώνεται ως εξής:

- **Ανατολικής Μακεδονίας & Θράκης:** 23.300.000 ευρώ
- **Κ. Μακεδονίας:** 33.660.000 ευρώ
- **Δυτικής Μακεδονίας:** 16.760.000 ευρώ





στα Σχέδια

- **Θεσσαλίας:** 36.445.310 ευρώ
- **Ηπείρου:** 8.520.000 ευρώ
- **Ιονίων Νήσων:** 2.560.000 ευρώ
- **Δυτικής Ελλάδας:** 18.050.000 ευρώ
- **Στερεάς Ελλάδας:** 18.895.000 ευρώ
- **Πελοποννήσου:** 16.690.000 ευρώ
- **Αττικής:** 2.760.000 ευρώ
- **Βορείου Αιγαίου:** 9.940.000 ευρώ
- **Νοτίου Αιγαίου:** 5.380.000 ευρώ
- **Κρήτης:** 18.170.000 ευρώ
- **Σύνολο:** 211.130.310 ευρώ



© ΦΩΤΟΓΡΑΦΙΑ: ΓΕΩΡΓΙΑ ΚΑΡΑΜΑΛΗ

Νέο προϊόν Πειραιώς «Hotel Financing»

Η Τράπεζα Πειραιώς, στηρίζοντας διαχρονικά τον τουριστικό κλάδο, διαθέτει αποκλειστικά για τις ξενοδοχειακές επιχειρήσεις το νέο χρηματοδοτικό εργαλείο «Πειραιώς Hotel Financing». Το «Πειραιώς Hotel Financing» περιλαμβάνει:

- **Πράσινα Συγχρηματοδοτούμενα Δάνεια**, σε συνεργασία με την Ελληνική Αναπτυξιακή Τράπεζα:

δίνεται η δυνατότητα χρηματοδότησης πράσινων επενδύσεων, ενεργειακής αναβάθμισης και μείωσης της κατανάλωσης ενέργειας, με άποκτη χρηματοδότηση για το 40% του δανείου, σε συνδυασμό με προνομιακούς όρους και διετή επιδότηση επιτοκίου για το υπόλοιπο μέρος.

- **Εξοικονομώ – Επιχειρώ:** δίνεται η δυνατότητα συμμετοχής της ξενοδοχειακής επιχείρησης σε προγράμματα επενδυτικών ενισχύσεων του Ταμείου Ανάκαμψης και Ανθεκτικότητας, ειδικά για δαπάνες ενεργειακής απόδοσης.

- **Κεφάλαιο κίνησης**

ΥΨΟΣ ΕΝΙΣΧΥΣΗΣ ΚΟΜΦΟΥΖΙΟ

	ΠΡΩΤΑ 2 ΕΤΗ	ΕΠΟΜΕΝΑ 3 ΕΤΗ
	ΕΥΡΩ	ΕΥΡΩ
ΕΣΠΕΡΙΔΟΕΙΔΗ	57,9	62,7
ΡΟΔΑΚΙΝΙΑ, ΝΕΚΤΑΡΙΝΙΑ, ΒΕΡΙΚΟΚΙΑ	41,4	48,2
ΔΑΜΑΣΚΗΝΙΑ	53,9	70,2
ΕΠΙΤΡΑΠΕΖΙΟ ΑΜΠΕΛΙ, ΣΤΑΦΙΔΑ	66,8	76,0
ΟΙΝΟΠΟΙΗΣΙΜΟ ΑΜΠΕΛΙ	35,3	43,9
ΜΗΛΙΑ, ΑΧΛΑΔΙΑ, ΚΥΔΩΝΙΑ, ΚΑΡΥΔΙΑ	98,9	113,7

Με 60 εκατ. ευρώ το Κομφούζιο, μέσα και τα εσπεριδοειδή

Με επιλέξιμες καλλιέργειες πυρηνόκαρπα, μηλαιοειδή και αμπέλι και νέες προσθήκες την καρυδιά και τα εσπεριδοειδή θα προκηρυχθεί με προϋπολογισμό 60 εκατ. ευρώ το Μέτρο Κομφούζιο μέχρι τον Ιούνιο σύμφωνα με ανακοίνωση του ΥΠΑΑΤ για την προδημοσίευση του Προγράμματος.

Οι ενδιαφερόμενοι για ένταξη στο πρόγραμμα μπορούν με δική τους ευθύνη να ξεκινήσουν την εφαρμογή των δεσμεύσεων για την τρέχουσα καλλιεργητική περίοδο 2024, σύμφωνα με τα όσα αναφέρει το ΥΠΑΑΤ.

Το ύψος ενίσχυσης διαμορφώνεται ως εξής:

- **Εσπεριδοειδή (νέα προσθήκη):** 57,9 ευρώ το στρέμμα για τα πρώτα 2 έτη δεσμεύσεων και 62,7 για τα επόμενα τρία.

- **Ροδακινιά, Νεκταρινιά και Βερικοκιά:** 41,4 ευρώ το στρέμμα (ήταν 38,7 ευρώ στο περασμένο ΠΑΑ) για τα πρώτα 2 έτη δεσμεύσεων και 48,2 για τα επόμενα τρία (ήταν 45,4 ευρώ στο περασμένο ΠΑΑ).

- **Δαμασκηλιά:** 53,9 ευρώ το

Έως τον Ιούνιο

Η πρόσκληση εκδήλωσης ενδιαφέροντος θα δημοσιευτεί εντός του πρώτου εξαμήνου του 2024 αναφέρει το ΥΠΑΑΤ

στρέμμα για τα πρώτα 2 έτη δεσμεύσεων και 70,2 για τα επόμενα τρία.

- **Επιτραπέζιο αμπέλι, σταφίδα:** 66,8 ευρώ το στρέμμα (ήταν 49 ευρώ για τα πρώτα 3 έτη δεσμεύσεων και 76 ευρώ (ήταν 56,3 ευρώ) για τα επόμενα δύο.

- **Οινοποιήσιμο αμπέλι:** 35,3 ευρώ το στρέμμα για τα πρώτα 3 έτη δεσμεύσεων και 43,9 για τα επόμενα δύο.

- **Μηλιά, Αχλαδιά, Κυδωνιά, Καρυδιά:** 98,9 ευρώ το στρέμμα (ήταν 54,2 ευρώ) για τα πρώτα 3 έτη δεσμεύσεων και 113,7 (ήταν 62,7 ευρώ) για τα επόμενα δύο.

Οι δικαιούχοι αγρότες του προγράμματος θα μπορούν να εντάξουν στη δράση μόνο αγροτεμάχια που δεν έχουν ενισχυθεί από το ΠΑΑ την περασμένη περίοδο για τη μέθοδο Κομφούζιο. Τα υπόλοιπα αγροτεμάχια, υπενθυμίζεται, πως ενισχύονται μέσω των οικολογικών σχημάτων των άμεσων ενισχύσεων.

Προτεραιότητα ένταξης

Προτεραιότητα για ένταξη στο πρόγραμμα με βάση μοριοδότηση θα έχουν οι αγρότες που:

- Είναι μέλη ομάδας ή/και οργάνωσης παραγωγών.

- Η ενισχυόμενη έκτασή τους βρίσκεται σε υδατικό σύστημα με λιγότερο από καλή ποιότητα κατάστασης.

- Η ενισχυόμενη έκταση τους βρίσκεται σε περιοχή Natura 2000.



Μέτρο 5.2

Συνεχίζονται έως τις 30 Απριλίου οι αιτήσεις για την πλήρη αντικατάσταση ζωικού κεφαλαίου και την εξολοκλήρου ανακατασκευή σταβλικών εγκαταστάσεων και αποκατάσταση εξοπλισμού, για όσους κτηνοτρόφους αλλά και μελισσοκόμους επλήγησαν από την κακοκαιρία Daniel και τις καταστροφικές πυρκαγιές του Ιουλίου/Αυγούστου του 2023.

Εξισωτική αποζημίωση

Οι αιτήσεις ενίσχυσης για το Μέτρο της εξισωτικής αποζημίωσης πραγματοποιούνται μέσω της πύλης του ΟΣΔΕ. Η λήξη των αιτήσεων ταυτίζεται με τη λήξη της περιόδου αιτήσεων ενιαίας ενίσχυσης.

Υλικά χορτοδεσίας John Deere για αξιοπιστία και υψηλή ποιότητα

Τα δίχτυα περιτύλιξης XtraNet™+, CoverEdge™, σκοινιά XtraTwine™ και τη μεμβράνη XtraFilm™ υψηλής ποιότητας που εγγυώνται τη μέγιστη απόδοση των χορτοδετικών της John Deere προσφέρει η εταιρεία Agrotech S.A.



JOHN DEERE XTRANET™+

Μόνο το δίχτυ περιτύλιξης της John Deere έχει σχεδιαστεί ειδικά για το δικό σας χορτοδετικό John Deere. Το XtraNet™+ θα παρέχει αξιόπιστο και απροβλημάτιστο σχηματισμό δεμάτων όλη την ημέρα.



JOHN DEERE COVEREDGE™

Τα μοναδικά ελαστικοποιημένα ακραία νήματα του δικτύου περιτύλιξης CoverEdge™ επεκτείνουν το δίχτυ πάνω την άκρη του δέματος ώστε να εξαλείφονται οι «ώμοι».



JOHN DEERE XTRATWINE™ PLUS

Το XtraTwine™ αποτελεί τη νέα γκάμα 5 λύσεων κορυφαίας ποιότητας, από την υψηλότερη πυκνότητα έως την υψηλότερη συγκομιδή, και συνδυάζει την υψηλή απόδοση του σπάντα νήματος με μια μεγάλη αύξηση στο μήκος της συσκευασίας. Τα υλικά αυτά εξοικονομούν χρόνο και χρήμα.

ΕΛΑΣΤΙΚΗ ΜΕΜΒΡΑΝΗ XTRAFILM™ ΤΗΣ JOHN DEERE

Σφίγγει καλύτερα, προστατεύει καλύτερα. Τώρα για ακόμη μεγαλύτερο διάστημα. Η μεμβράνη χορτοδετικού XtraFilm™ εγγυάται μέγιστη απόδοση με την υποστήριξη της ομάδας της John Deere.



Δίχτυα John Deere

Αναλυτικότερα στην γκάμα των προϊόντων της η John Deere διαθέτει τα δίχτυα:

- Xtranet+ 4.500, 3.800 και 2.800 μέτρων • CoverEdge 3.800μ.
- Netwrap 3.000 μ. και 2.000 μ.

Φιλμ και σκοινιά John Deere

Στην γκάμα των φιλμ περιλαμβάνονται διαστάσεις:

- 500mm x 1800m x 25μ. HUV
- 750mm x 1500m x 25μ. HUV
- 750mm x 1650m x 22μ. HUV

Όσον αφορά τα σκοινιά, η John Deere προσφέρει τα LSB Xtra Twine Plus, LSB XtraTwine Long και τα σκοινιά 130, 350, 450 και 750 μέτρων/κιλό.

Τα υλικά χορτοδεσίας της John Deere προσφέρει στην ελληνική αγορά η εταιρεία Agrotech S.A.



Με ρυθμό ανάπτυξης 17% διεισδύει η αγορά ρομπότ στη γεωργία

Η διείσδυση των ρομπότ στον αγροτικό τομέα θα φτάσει τα 218 δισ. δολάρια έως το 2030 προβλέπει η GlobalData

ΤΟΥ ΒΑΣΙΛΗ ΣΟΦΟΥ
sofos@agronews.gr

Ο παγκόσμιος γεωργικός τομέας αντιμετωπίζει τις επιπτώσεις της κλιματικής αλλαγής και της έλλειψης εργατικού δυναμικού. Ένα χέρι βοθηθείας, σύμφωνα με τη μελέτη της GlobalData, προέρχεται από τα ρομπότ και την κάθετη γεωργία. Σε αυτό το πλαίσιο, ο κλάδος της ρομποτικής πρόκειται να αυξηθεί με σύνθετο επίσης ρυθμό ανάπτυξης (CAGR) 17% από 63 δισ. δολάρια το 2022 σε 218 δισ. δολάρια το 2030, προβλέπει η GlobalData.

Η τελευταία τους έκθεση «Thematic Intelligence,

Robotics in Agriculture», αποκαλύπτει πώς η ρομποτική συμβάλλει στην αξιοποίηση της γεωργίας ακριβείας και στην υποστήριξη των εργαζομένων σε μια νέα γεωργική επανάσταση. Η γεωργία ακριβείας περιλαμβάνει τη χρήση αγροχημικών με προδιαγεγραμμένο τρόπο για την ελαχιστοποίηση της σπατάλης και της ρύπανσης. Είναι σίγουρα ιδιαίτερα σημαντική, δεδομένων των ταυτόχρονων ζητημάτων της αυξημένης ζήτησης για τρόφιμα και της αύξησης των τιμών της εργασίας και των γεωργικών εισροών.

Η Holly Anness-Bradshaw, αναλυτίς στην GlobalData, σχολιάζει: «Τα ρομπότ μπορούν να εκτελούν τις επίπονες και μονότονες εργα-



σίες που οδηγούν σε τραυματισμούς και κόπωση. Η γεωργική βιομηχανία επενδύει και καινοτομεί σε πολλά τμήματα της ρομποτικής, συμπεριλαμβανομένων των μη επανδρωμένων αεροσκαφών, των ρομπότ πεδίου και της ρομποτικής νοημοσύνης. Ρομπότ μπορεί κανείς να βρει σε αμπελώνες, με τα ρομπότ της Burro να βοηθούν τους εργάτες να μεταφέρουν έως και 500 κιλά σοδειάς γύρω από τα χωράφια και πίσω στα σημεία διαλογής». Το μέλλον της γεωργίας θα υποστηρίζεται από ρομπότ που θα ενισχύουν το εργατικό δυναμικό του κλάδου. Αυτά θα βοηθούν τους εργαζόμενους στον τομέα της γεωργίας, δε θα τους αντικαθιστούν.

Συνεργασίες με νεοφυείς επιχειρήσεις

Η Anness-Bradshaw συνεχίζει: «Η Cargill, καθώς και νεοσύστατες γεωργικές επιχειρήσεις, προσλαμβάνουν και καινοτομούν στη ρομποτική. Ο γεωργικός τομέας συνειδητο-

ποιεί όλο και περισσότερο τις δυνατότητες και την ανάγκη της ρομποτικής για την υποστήριξη της εργασίας και την αύξηση της γεωργικής παραγωγικότητας.

Οι παραδοσιακές εταιρείες συνάπτουν συνεργασίες με νεοφυείς επιχειρήσεις, όπως αυτή μεταξύ της John Deere και της Blue River Technologies, η οποία οδήγησε στην κυκλοφορία του See & Spray. Το See & Spray είναι ένα ρομπότ που χρησιμοποιεί αισθητήρες και τεχνητή νοημοσύνη, για να στοχεύει τα ζιζάνια και να ψεκάζει με ακρίβεια τα φυτοφάρμακα. Τα ρομπότ θα υποστηρίζουν τους εργάτες αυτοματοποιώντας επαναλαμβανόμενες και επίπονες εργασίες, όπως η κατεργασία του εδάφους, αλλά θα μαθαίνουν επίσης την υγεία των καλλιεργειών και τα πρότυπα καλλιέργειας συγκεκριμένων προϊόντων. Με την ενσωμάτωση της τεχνητής νοημοσύνης (AI), τα δεδομένα αυτά χρησιμοποιούνται για τη βελτίωση των στρατηγικών διαχείρισης των γεωργικών εκμεταλλεύσεων.

Η Anness-Bradshaw καταλήγει: «Εταιρείες όπως η Dogtooth στοχεύουν στην πλήρη αυτοματοποίηση του κύκλου ζωής της φράουλας για να ανακουφίσουν την πίεση της έλλειψης εργατικού δυναμικού που οδηγεί σε υπερβολική σπατάλη τροφίμων, ώστε οι καλλιέργειες να μην μένουν ασυγκόμιστες».



Τεχνητή νοημοσύνη

Με την ενσωμάτωση της τεχνητής νοημοσύνης (AI), τα δεδομένα αυτά χρησιμοποιούνται για τη βελτίωση των γεωργικών εκμεταλλεύσεων

Εντός ημερών σε εφαρμογή το νέο θεσμικό πλαίσιο για ψεκαστικά drones στα αγροκτήματα

Στην άμεση προώθηση του θεσμικού πλαισίου που δίνει τη δυνατότητα χρήσης drones ψεκασμού στα χωράφια προχωρά το υπουργείο Αγροτικής Ανάπτυξης, σε μια εξέλιξη που βγάζει από τη γκρίζα ζώνη μια πρακτική την οποία υιοθετούν όλο και περισσότεροι παραγωγοί.

Τις επόμενες ημέρες μάλιστα, αναμένεται ότι θα τεθεί σε εφαρμογή το εν λόγω πλαίσιο για τα drones ψεκασμού στον αγροτικό τομέα, κάτι για το οποίο διαβεβαίωσε ο γενικός γραμματέας του ΥΠΑΑΤ, Γιώργος Στρατάκος, κατά τη διάρκεια εκδήλωσης με τίτλο «Από το τρακτέρ στο drone. Είναι εφικτό;» που διοργάνωσε το ΔΙΚΤΥΟ την περασμένη Τετάρτη 3 Απριλίου.

Στην εισαγωγική της τοποθέτηση, η Πρόεδρος του ΔΙΚΤΥΟΥ Άννα Διαμαντοπούλου επανέλαβε την πρόταση του ΔΙΚΤΥΟΥ για ίδρυση παρατηρητηρίου που θα παρακολουθεί τις εξελίξεις στα προγράμματα ψηφιακού μετασχηματισμού του ελληνικού δημοσίου, σύμφωνα με τις εκάστοτε εξαγγελίες της κυβέρνησης, επισμαίνοντας την ανάγκη πολιτικής συζήτησης με αριθμούς και αποτελέσματα.

Στη συνέχεια αναλύοντας το μεγάλο έλλειμμα συμβουλευτικής και επιμορφωτικής υποστήριξης των αγροτών, ιδιαίτερα στον ψηφιακό τομέα, κατέθεσε πρόταση του ΔΙΚΤΥΟΥ για δημιουργία «κυψελών» καινοτομίας, «καθώς ο αγροτικός κόσμος δεν είναι μόνο οι αγρότες- είναι επίσης και οι επαγγελματίες μηχανικοί, οι γεωπόνοι, οι κτηνίατροι, οι ιχθυολόγοι, οι βιολόγοι, οι διαχειριστές γης, οι οικονομολόγοι ακόμα και οι ειδικοί μεταφραστές». Μία λύση θα μπορούσε να είναι το να συνδυάσουμε την εμπειρία του προγράμματος ΑΚΙΣ (Ολλανδία) αλλά και εμπειρία από τα εξυπνα χωριά (Γαλλία - Γερμανία) και να οργανώσουμε ένα δίκτυο από πολλές μικρές επιχειρήσεις (IKE) που θα διαθέτουν όλες αυτές τις ειδικότητες και θα καταθέτουν στόχους πενταετίας για τα αγροκτήματα στα οποία είναι υπεύθυνοι στη χρηματοδοτική αρχή.

Οι μικρές αυτές κυψέλες θα μπορούσαν να έχουν ένα χαλαρό θεσμικό πλαίσιο να ιδρύονται από μεγάλες επιχειρήσεις, από οργανισμούς του υπουργείου εφόσον είναι ευέλικτοι και από την ΕΘΕΑΣ.

Στην εκδήλωση συμμετείχαν εκπρόσωποι της ΝΔ, του ΣΥΡΙΖΑ και του ΠΑΣΟΚ, Καθηγητές και Ερευνητές, Επιχειρήσεις του χώρου, και δημοσιογράφοι από σημαντικά αγροτικά sites.



Μπορεί όποιος θέλει να παρακολουθήσει ολόκληρη τη συζήτηση στο YouTube μέσω του Agronews.

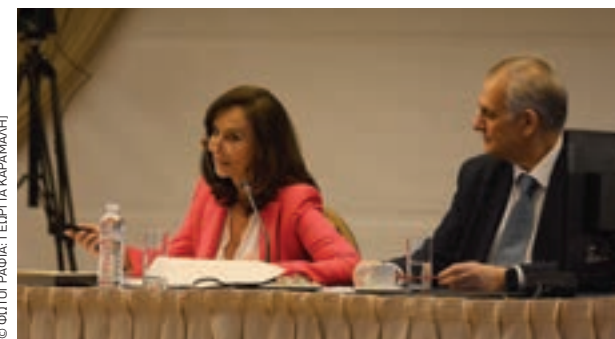

© ΦΩΤΟΓΡΑΦΙΑ: ΓΕΡΤΙΑ ΚΑΡΑΜΑΛΗ

Η ψηφιακή τεχνολογία συνιστά μοναδική ευκαιρία για την αποτελεσματική αναδιοργάνωση της ελληνικής γεωργίας, υπογραμμίζει η Άννα Διαμαντοπούλου.



ΑΓΡΟΝΕΑ

Ανθρώπινα λάθη

● **Διαχρονικό:** Μην κρίνεις τους ανθρώπους από τα λάθη τους, αλλά από την επιθυμία τους να τα διορθώσουν. Bob Marley

● **Επιτροπή Διατροφής:** Συγκροτήθηκε επιστημονική Εθνική Επιτροπή Διατροφής στο Υπουργείο Υγείας με άξονα την προστασία και προαγωγή της δημόσιας υγείας σε εθνικό επίπεδο. Παράλληλα, η Επιτροπή θα γνωμοδοτεί για σχέδια νομοθετικών ρυθμίσεων, ως προς τη διατροφή, σε σχέση με την υγεία. Στην επιτροπή μετέχουν 5 καθηγητές, ο ΣΕΒΤ και μία υπάλληλος του Υπουργείου Υγείας. Η Επιτροπή αναμένεται να παράσχει στήριξη και καθοδήγηση για την προαγωγή ενός υγιεινού τρόπου ζωής και την πρόληψη των νόσων που συνδέονται με τη διατροφή. Υπουργείο Υγείας, 21/3/2024.



ΤΟΥ ΔΗΜΗΤΡΗ ΜΙΧΑΗΛΙΔΗ*

● **Τουλίπες:** Ο κήπος του Κέκενχοφ, ο μεγαλύτερος κήπος με τουλίπες στον κόσμο, κοντά

στο Άμστερνταμ, άνοιξε τις πύλες του για την 75η επέτειο από την ίδρυσή του και αναμένει χιλιάδες επισκέπτες να θαυμάσουν τους επτά εκατομμύρια βολβούς τουλίπων. Το πάρκο 320 στρεμμάτων, με εκατομμύρια τουλίπες όλων των χρωμάτων και άλλα λουλούδια, αποτελεί ένα δημοφιλές αξιοθέατο στη χώρα, με 1,4 εκατ. επισκέπτες πέρυσι. ΑΠΕ-ΜΠΕ. 27/3/2024.

● **Τυροκομία Κυκλάδων:** Το Επιμελητήριο Κυκλάδων ανακοίνωσε την έγκριση εγγραφής στο Εθνικό Ευρετήριο της Άυλης Πολιτιστικής Κληρονομιάς της τυροκομίας των Κυκλάδων, που αναμένεται να επιφέρει πολλαπλά οφέλη τόσο στον κλάδο όσο και στις τοπικές κοινωνίες με την ανάδειξη, προστασία, ενδυνάμωση και προώθηση αυτού του τόσο σημαντικού στοιχείου της πολιτισμικής μας ταυτότητας. Επίσης βρίσκεται σε εξέλιξη η διαδικασία συγκρότησης του φακέλου για την εγγραφή της παραδοσιακής τυροκομίας των Κυκλάδων και στον Κατάλογο Άυλης Πολιτιστικής Κληρονομιάς της Ανθρωπότητας (UNESCO 2003). atlantea.news, 27/3/2024

*ΑΓΡΟΤΟΛΟΓΟΥ

Κρασιά με ελάχιστη ή καθόλου παλαιώση, χωρίς παρεμβάσεις στο φετινό Thessaloniki Wine Show

Κρασιά και σπάνιες οινοποιήσεις σε ειδική θεματική ενότητα υπό τη μπαγκέτα του διακεκριμένου σομελιέ Άρη Σκλαβενίτη



ΤΟΥ ΓΙΩΡΓΟΥ ΛΑΜΠΙΡΗ



WSPC

Στην έκθεση συμμετείχε ο εκπαιδευτικός φορέας κρασιού, WSPC, με δύο masterclasses

Με κυρίαρχη τάση να αποτυπώνεται και να ενισχύεται τελευταία στην αγορά, αυτή των κρασιών με φρεσκάδα και ελάχιστο ή καθόλου χρόνο παλαιώσης, το φετινό «Thessaloniki Wine Show» στις εγκαταστάσεις της Διεθνούς Έκθεσης Θεσσαλονίκης, σύστησε ή επανασύστησε στο κοινό νέες ή και υφιστάμενες οινικές προσπάθειες μέσα από περίπου 1.500 ετικέτες. Μεταξύ των ενοτήτων της έκθεσης ήταν αυτή που πρόβαλε για μία ακόμα χρονιά εναλλακτικές οινοποιήσεις, με κρασιά ελάχιστων οινολογικών παρεμβάσεων. Όπως αναφέρει ο Στέφανος Κόγιας διοργανωτής της έκθεσης και επικεφαλής της εταιρείας Wine Style, «η έκθεση καθορίζεται από την παρουσία των οινοποιείων, όπου το κάθε ένα παρουσιάζει τα δικά του κρασιά. Επιπλέον συμμετέχουν εταιρείες διανομής, οι οποίες διαθέτουν μία ευρεία γκάμα επιλογών από οινοποιεία του εξωτερικού».

Στη φετινή έκθεση συμμετείχε ο εκπαιδευτικός φορέας του κρασιού, WSPC, ο οποίος διοργάνωσε δύο masterclasses με θέμα την αποκωδικοποίηση της επι-



κέτας του κρασιού. «Πίσω από την ετικέτα υφίστανται αρκετές πληροφορίες όπως ο αλκοολικός βαθμός, η ποικιλία, η περιοχή, το στυλ, η μέθοδος οινοποίησης αλλά και καλλιέργειας των σταφυλιών, από τα οποία κάποιος μπορεί να έχει σαφέστερη εικόνα για κάθε οίνο», σημειώνει ο Στ. Κόγιας.

Ο Άρης Σκλαβενίτης παρουσίασε μία ξεχωριστή θεματική ενότητα, επιλέγοντας τα καλύτερα κατά τον ίδιο κρασιά του ελληνικού αμπελώνα, ακόμα και από οινοποιεία που δεν συμμετείχαν. «Η ιδέα πίσω από την επιλογή των 25 ετικετών, είναι ότι κάθε χρόνο λόγω της ιδιότητάς μου ως sommelier, δοκιμάζω έναν μεγάλο αριθμό κρασιών. Υπάρχουν χρονιές κατά τις οποίες δοκιμάζω νέα ή παλαιωμένα κρασιά, υπάρ-

χουσες ετικέτες που άλλαξαν στυλ στο πέρασμα του χρόνου. Από αυτά τα κρασιά διάλεξα κάποια που θεωρώ ότι ξεχωρίζουν για τον δικό τους λόγο. Προχώρησα σε ισομερή κατανομή των ετικετών, διαχωρίζοντας τα κρασιά σε κατηγορίες όπως ερυθρά, λευκά, αφρώδη, γλυκά, ροζέ καθώς και υποκατηγορίες όπως είναι ορισμένα που προέρχονται από δεξαμενή, κάποια που παλαιώνουν σε βαρέλι καθώς και ορισμένα orange ή και ήπιες οινοποιήσεις», ανέφερε. Στα κρασιά που παρουσιάστηκαν, μια παλαιότερη οινοποίηση, ένα Ασύρτικο του 2007 το «Plano» από το οινοποιείο Τέχνη Οίνου και ο λευκός οίνος ΠΟΠ Σαντορίνη «Orycton» της Kyanos Wines, ένα εγχείρημα του νέου οινολόγου, Μιχάλη Κούλογλου.



Τιμή

Τα 25 κρασιά εισαγωγής με την καλύτερη σχέση ποιότητας/τιμής, παρουσίασε ο Αλέξανδρος Μπουζίκας



Ο sommelier Θεολόγος Πλακόπουλος (δεξιά) επέλεξε εναλλακτικές οινοποιήσεις.



Μπουτίκ Βήμα στα μικρά οινοποιεία, με παραγωγή που δεν ξεπερνά τις 80 χιλιάδες φιάλες

Πλούσια γκάμα από εναλλακτικές οινοποιήσεις, pet nat, vegan και κρασιά σε πύλινους αμφορείς

Οι εναλλακτικές οινοποιήσεις που βρήκαν ισχυρό έρεισμα στο Thessaloniki Wine Show, αποτέλεσαν επιλογή του sommelier Θεολόγου Πλακόπουλου, ο οποίος αναφέρει ότι «πρόκειται για κρασιά που παράγονται με ελάχιστες ανθρώπινες παρεμβάσεις ώστε να προσεγγίσουν το φυσικό περιβάλλον του κρασιού». Στη γκάμα των «εναλλακτικών» κρασιών ως προς τη διαδικασία καλλιέργειας του σταφυλιού και οινοποίησής τους, εντάχθηκαν 34 κρασιά. «Είναι ετικέτες από διαφορετικές κατηγορίες όπως ροζέ ελάχιστης παρέμβασης, pet nat και κρασιά orange που παράγονται με τη μέθοδο της ερυθρής οινοποίησης από λευκά σταφύλια για να αποδώσουν περισσότερα φαινορικά χαρακτηριστικά». Τέλος, παρουσιάστηκαν κρασιά που ωριμάζουν σε πύλινους αμφορείς από το οινοποιείο Θαλασσινός στην Κρήτη, το Κτήμα Θυμιόπουλου, το Οινοποιείο Δασκαλάκη και το Κτήμα Αμπελουργεϊνί.



Για... γενναίους τα πασχαλινά σοκολατένια λαγουδάκια

Οι Ευρωπαίοι μπαίνουν σε έναν... γενναίο νέο κόσμο για τη σοκολάτα αυτό το Πάσχα, καθώς πληρώνουν κατά 50% περισσότερο τα σοκολατένια αυγά και τα λαγουδάκια. Στο Βέλγιο, όπου η βιομηχανία σοκολάτας απασχολεί 9.000 άτομα, σχεδόν όσο αυτή του χάλυβα, οι αυξανόμενες τιμές του κακάο δημιουργούν μια άνευ προηγουμένη πίεση κόστους. Φέτος, αφού τα ακραία καιρικά φαινόμενα έπληξαν τη συγκομιδή κακάο της Δυτικής Αφρικής για τρίτη συνεχή χρονιά, τα συμβόλαια μελλοντικής εκπλήρωσης κακάου στο Λονδίνο και τη Νέα Υόρκη έφτασαν τα 9.300 ευρώ ο τόνος, τριπλάσια από πέρυσι και σε υψηλά 5 δεκαετιών. Προς το παρόν, στη βιομηχανία κρίνουν ότι οι εθισμένοι στη σοκολάτα είναι λιγότερο ευαίσθητοι στις τιμές από τους συμβατικούς καταναλωτές.

Δικαίωση για Ελιά Καλαμών και για το εμπορικό Kalamata Olives

Οριστικό τέλος στην εκκρεμοδικία αναφορικά με τη αξιοποίηση της εγχώριας ποικιλίας «Ελιά Καλαμών» και το εμπορικό σήμα Kalamata Olives, έδωσε με απόφασή του το Συμβούλιο της Επικρατείας, απορρίπτοντας τις αιτιάσεις των «καλαματιανών» και δικαιώνοντας το σύνολο των συντελεστών του κλάδου που εργάζεται εδώ και έναν αιώνα περίπου για την υπεραξία του προϊόντος και την καθιέρωσή του στη διεθνή αγορά. Δεν υπάρχει αμφιβολία ότι η απόφαση αποτελεί ιστορική δικαίωση από το Συμβούλιο της Επικρατείας για τους παραγωγούς της ελιάς Καλαμών/Kalamata Olives.

Με αυξημένη 7μελη σύνθεση του Δ' Τμήματος, με Πρόεδρο την κα Σπυριδούλα Χρυσικοπούλου και εισηγήτρια την κα Κωνιδισιώτου Κωνσταντίνα, στην οποία είχε παραπεμφθεί η υπόθεση από τον Ιανουάριο του 2023, το Συμβούλιο της Επικρατείας δικαίωσε το 98%+ των ελαιοπαραγωγών κι εξαγωγέων της ελιάς Καλαμών/Καλαμάτα/Kalamata.

ΕΞΑΓΩΓΕΣ ΕΛΙΑΣ ΚΑΛΑΜΩΝ



ΤΟΝΑΖ 80.000 ΤΟΝΟΙ

ΑΞΙΑ 250 ΕΚΑΤ. ΕΥΡΩ

ΧΩΡΕΣ >100

ΣΤΕ

Το Συμβούλιο της Επικρατείας δικαίωσε το 98% των ελαιοπαραγωγών και εξαγωγέων της ελιάς Καλαμών/Καλαμάτα/Kalamata

Κρίνοντας πλέον οριστικά ότι η ονομασία «Kalamata Olives» με την οποία εξήγαγαν οι έλληνες εξαγωγείς επιτραπέζιων ελιών από τις αρχές του 20ου αιώνα, νόμιμα καταχωριστηκε ως συνώνυμο της ποικιλίας Καλαμών. Μια δικαίωση που ήρθε μετά από 6 χρόνια δικαστικής διαμάχης και διασφαλίζει πλέον ότι εξαγωγές του προϊόντος που αποφέρουν πάνω από 250.000 ευρώ ετησίως, θα συνεχιστούν απρόσκοπτα. Η δικηγόρος που εκπροσώπησε την ΠΕΜΕΤΕ, ΔΟΕΠΕΛ και τα Επιμελητήρια Αιτωλοακαρνανίας, Λακωνίας και Φθιώτιδας στη δίκη, Νίκη Λίνα Αγγελουπούλου, δήλωσε ότι «με την απόφαση του το Συμβούλιο της Επικρατείας διασφάλισε ότι νόμιμα το προϊόν με την ονομασία Kalamata Olives συνυπάρχει με το προϊόν ΠΟΠ «Ελιά Καλαμάτα»/PDO «Elia Kalamatas», όπως επί χρόνια ισχυριζόμασταν, υποστηρίξαμε και αποδείξαμε ενώπιον του Ανώτατου Δικαστηρίου».

Σχέδιο για κασέρι ΠΟΠ χαμηλού άνθρακα τρέχει cluster τυροκόμων Δυτικής Μακεδονίας

Ένα cluster τυροκόμων Δυτικής Μακεδονίας να στηρίξουν την κτηνοτροφία της περιοχής με τεχνογνωσία σε επίπεδο διαχείρισης των εκτροφών συνεργαζόμενων παραγωγών, αλλά και οργάνωσης τους, ακόμη και σε επίπεδο κυκλικής οικονομίας, ώστε να βελτιώσουν τους όρους βιωσιμότητάς τους, παράλληλα με τα σχέδια αξιοποίησης του τυρογάλακτος και την παρασκευή ενός κασεριού ΠΟΠ κοινής παραγωγής με χαμηλό αποτύπωμα άνθρακα. Η στήριξη των συνεργαζόμενων κτηνοτρόφων, σε επίπεδο καθημερινής λειτουργίας των εκτροφών τους, είναι ένα από τα project που σχεδιάζει να υλοποιήσει το Cluster τυροκόμων Δυτικής Μακεδονίας, με στόχο την βελτίωση συνολικά της αλυσίδας αξίας των τυροκομικών προϊόντων.

Η ιδέα είναι να προσφερθούν στους παραγωγούς έτοιμες λύσεις για την οργάνωση και διαχείριση των κοπαδιών τους, ώστε να ενισχύσουν τη βιωσιμότητά τους κι έρχεται να προστεθεί δίπλα στις πρωτοβουλίες του Cluster, για την αξιοποίηση του τυρογάλακτος και αφετέρου την ανάπτυξη ενός κασεριού υψηλής προστιθέμενης αξίας και χαμηλού περιβαλλοντικού αποτυπώματος με τη συμβολή όλων των τυροκομείων μελών της επιχειρηματικής δικτύωσης.

«Έχουμε κατηγοριοποιήσει το αιγοπρόβειο γάλα ως προς την παραγωγή του από εκταπικές, ημικταπικές κι ενταπικές εκτροφές και επιδίωξή μας είναι στην κάθε κατηγορία να προσφέρουμε εξατομικευμένες λύσεις. Διότι άλλη διαχείριση και διατροφή έχει ένα κοπάδι, που το μισό χρόνο είναι ελεύθερο στη βόσκηση και άλλη το ενταπικό, το οποίο πρέπει να καταμετρά και να διαχειρίζεται τους πόρους του με προσοχή», αναφέρει στην Agrenda ο τυροκόμος Σωκράτης Δημητρίου, πρόεδρος του Cluster Τυροκόμων Δυτικής Μακεδονίας.

Ο συνομιλητής μας δεν κρύβει, ωστό-



Στα δεξιά Σ. Δημητρίου, πρόεδρος Cluster Τυροκόμων Δ. Μακεδονίας.

σο, την αγωνία του για το μέλλον της αιγοπροβατοτροφίας στην περιοχή. Προς την κατεύθυνση αυτή το πλάνο είναι να μεταφερθεί τεχνογνωσία στους παραγωγούς τόσο για τη διαχείριση των κοπαδιών, όσο και στο κομμάτι της γενετικής βελτίωσης, ενώ θα γίνει προσπάθεια και για την ανάπτυξη της κυκλικής οικονομίας, αλλά και για τη χρηματοδοτική βοήθεια προς τους παραγωγούς.

Στο όλο εγχείρημα θα αξιοποιηθεί και η επιστημονική βοήθεια από τα Πανεπιστήμια της Δυτικής Μακεδονίας και της Ηπείρου. Ο οδικός χάρτης των δράσεων του Cluster Δυτικής Μακεδονίας θα αναλυθεί σε ημερίδα για την παρουσίαση των αποτελεσμάτων της μελέτης σκοπιμότητας και βιωσιμότητας, με στόχο την παραγωγή καινοτόμου τυροκομικού προϊόντος υψηλής προστιθέμενης αξίας και καινοτόμου διαχείρισης του τυρογάλακτος, που θα γίνει την Τρίτη 9 Απριλίου στην Κοζάνη. ΛΕΩΝΙΔΑΣ ΛΙΑΜΗΣ



Η βιοδιέγερση νέας γενιάς στα χέρια και του Έλληνα αγρότη

Η σειρά «DNA» ανοίγει μια νέα εποχή στην καλύτερη διαχείριση των καλλιεργειών



ΤΟΥ ΛΕΩΝΙΔΑ ΛΙΑΜΗ
liamis@agronews.gr

Στον κύκλο των ευρωπαϊκών χωρών με πρόσβαση σε βιοδιεγέρτες νέας τεχνολογικής γενιάς, που εξασφαλίζουν στο φυτό αποτελεσματική αντιμετώπιση των αβιοτικών καταπονήσεων, καλύτερη θρέψη, αλλά και βελτιστοποίηση του γενετικού του δυναμικού, ώστε να μεγιστοποιείται η ποσότητα και η ποιότητα παραγωγής, πήρε θέση πλέον και η Ελλάδα.

Η πολλά υποσχόμενη σειρά βιοδιεγερτών DNA, που συγκροτείται από τα προϊόντα «IRYS», «GENAKTIS», «KAORIS» και «ASTELIS», με τις ομώνυμες τεχνολογίες που ενσωματώνουν, αποκλειστικότητα του γαλλικού Ομίλου Roullier, παγκόσμιου κολοσσού της εξειδικευμένης θρέψης, είναι διαθέσιμη και στην ελληνική αγορά από τον Μάρτιο του 2024 ανοίγοντας μια νέα εποχή στην καλύτερη διαχείριση των καλλιεργειών.

Τεχνολογικά εξελιγμένα εργαλεία, εμπνευσμένα από ενεργά μόρια που προέρχονται από φυσικούς μηχανισμούς, μπαίνουν στη «φαρέτρα» των παραγωγών που δεν συμβιβάζονται με φθηνές συμβατικές λύσεις, αλλά «βλέπουν» τη θρέψη των καλλιεργειών τους ως επένδυση, που θα τους επιστραφεί πολλαπλάσια, στο τέλος της χρονιάς με τη συγκομιδή.

Το επίσημο λανσάρισμα στην ελληνική αγορά των 4 νέων βιοδιεγερτών, αποτέλεσμα πολυετούς έρευνας, μέσα από τα εργαστήρια του «CMI», του μεγαλύτερου ερευνητικού κέντρου της Ευρώπης, στον τομέα της state of the art θρέψης, πραγματοποιήθηκε την Τετάρτη 27 Μαρτίου στη Θεσσαλονίκη και αποτελεί προϊόν μιας νέας στρατηγικής συνεργασίας μεταξύ της Timac Agro | ΛΥΔΑ, η οποία τα εισάγει στην Ελλάδα και της Novagreen, που αναλαμβάνει την αποκλειστική διανομή για την Βόρεια Ελλάδα.

Σε μια εντυπωσιακή εκδήλωση, που από

άποψη οργάνωσης παρέπεμπε σε παρουσίαση αθλητών πριν από μεγάλο αγώνα, τα προϊόντα «IRYS», «GENAKTIS», «ASTELIS» και «KAORIS», με σίμα τον δρομέα, «συστήθηκαν», με λεπτομέρειες για τις δυνατότητες δράσης τους, για πρώτη φορά σε εκπροσώπους πάνω από 120 καταστημάτων εμπορίας αγροεφοδίων από όλη τη Βόρεια Ελλάδα, στους οποίους αναλύθηκαν και οι τάσεις στην εγχώρια και διεθνή αγορά του κλάδου.

Αποκλειστική διανομή στη Βόρεια Ελλάδα από τη Novagreen

Η νέα συνεργασία προβλέπει τη χορήγηση, από την Timac Agro | ΛΥΔΑ, στη Novagreen, αποκλειστικού δικαιώματος διανομής της καινούριας σειράς βιοδιεγερτών «DNA», στην αγορά της Βορείου Ελλάδος και είναι το επιστέγασμα της επιτυχημένης 25ετούς πορείας συμπόρευσης των δύο εταιρών σε πολλά πεδία, που έχει αναζωπυρωθεί τα τελευταία 4-5 έτη.

«Επιλέξαμε τη Novagreen γιατί έχουμε μια δοκιμασμένη συνεργασία πολλών ετών, για την οποία είμαστε ιδιαίτερα περήφανοι και θέλαμε να σηματοδοτήσουμε μαζί της τη νέα εποχή για την Ελλάδα στον τομέα των βιοδιεγερτών», ανέφερε ο Μπρούνο Καχρίλας, γενικός διευθυντής της Timac Agro | ΛΥΔΑ και εκθείασε τη δομή, την οργάνωση, αλλά και τον τρόπο ανάπτυξης της Novagreen, λέγοντας πως «αναγνωρίζουμε την εξαιρετική τεχνική κατάρτιση και την τεχνική υποστήριξη που έχει, τη δύναμη του δικτύου της, καθώς και την αξιοπιστία της ως εταιρία κι ως συνεργάτη».

Για «διπλή ημέρας χαράς και μεγάλη τιμή, εκ μέρους της Timac Agro | ΛΥΔΑ, μια εταιρεία με υψηλή τεχνολογία και με προϊόντα κορυφαίας τεχνολογίας», μίλησε ο Δημήτρης Μοναστηριδής, γενικός διευθυντής της Novagreen, τονίζοντας πως «μας εμπιστεύτηκαν να εισάγουμε τα νέα προϊόντα της σειράς DNA στην αγορά της Βο-



Αριστερά: Δημήτρης Ρέππας, εμπορικός διευθυντής της Timac Agro | ΛΥΔΑ.

Πάνω αριστερά: Έφη Πισκόπου operational marketing και product manager της εταιρείας Timac Agro | ΛΥΔΑ.

Πάνω δεξιά: Ο γενικός διευθυντής της Timac Agro | ΛΥΔΑ, Μπρούνο Καχρίλας (αριστερά) μαζί με τον εμπορικό διευθυντή της Novagreen, Αναστάσιο Γκιργκινούδη.

Κάτω δεξιά: Παναγιώτα Μαντάκου business development manager της Timac Agro | ΛΥΔΑ



ρείου Ελλάδος, μέσα από το εκτεταμένο δίκτυο συνεργατών που διαθέτουμε και η επιλογή αυτή συμπίπτει με τα 30 χρόνια λειτουργίας της εταιρείας μας».

Όσο για τους στόχους που έχουν τεθεί, κατά τον κ. Μοναστηρίδη ήδη έχει γίνει προεργασία κι η αγορά είναι περίεργη να δοκιμάσει αυτή τη νέα γενιά βιοδιεγερτών. «Νομίζω ότι και με τη νέα ΚΑΠ έχουν ωριμάσει οι συνθήκες για να εισαχθούν τέτοια προϊόντα πιο εύκολα στην αγορά μας. Και πλέον επειδή ξέρουμε όλοι ότι οι παραγωγοί γίνονται και πιο επαγγελματίες, αυτό που θέλουμε να τους μεταφέρουμε είναι ότι σημασία έχει όταν επενδύεις στη θρέψη να παίρνεις το αποτέλεσμα της επένδυσής σου σε πολλαπλάσιο. Αυτά τα προϊόντα πιστεύουμε ότι θα αποδείξουν όσα υπόσχονται και είμαστε πολύ αισιόδοξοι», είπε ο ίδιος, προσθέτοντας πως «υπό αυτό το πρίσμα, στο ερώτημα που μπορεί να φτάσει αυτή η συνεργασία, η απάντηση είναι sky is the limit».

«Εργαλεία που σε βγάζουν ασπροπρόσωπο στο χωράφι»

Την πολυδυναμικότητα των προϊόντων της οικογένειας «DNA» ανέδειξε κι ο εμπορικός διευθυντής της Timac Agro | ΛΥΔΑ, Δημήτρης Ρέππας. «Δεν είναι απλοί βιοδιεγέρτες, καθώς παρέχουν αντιστρέφ δράση, θρέψη και φέρνουν την καλλιέργεια κοντά στη βέλτιστη απόδοση, με βάση το γενετικό δυναμικό της, ενώ δρουν επικουρικά και με τα άλλα προϊόντα που έχει σε κυκλοφορία η εταιρεία, τη σειρά SEACTIV και έτσι μεγιστοποιούν την απόδοση και την ποιότητα παραγωγής», ανέφερε. Πρόσθεσε δε, πως «τα συγκεκριμένα προϊόντα δεν έχουν όμοιά τους στην αγορά, είναι πατενταρισμένα, δεν αντιγράφονται, αποτελώντας τεχνολογικό state of the art, με ήπιο περιβαλλοντικό αποτύπωμα επιφέροντας αύξηση της απόδοσης έως και 30% σε σχέση με τα άλλα συμβατικά του εμπορίου. Με λίγα λόγια, είναι προϊόντα που θα



Σημασία έχει όταν επενδύεις στη θρέψη να παίρνεις το αποτέλεσμα της επένδυσής σου σε πολλαπλάσιο

βγάλουν πραγματικά ασπροπρόσωπους τόσο τους γεωπόνους όσο και τους παραγωγούς, καθώς αποτελούν καινοτόμα εργαλεία, που αξίζει να επενδύσουν πάνω τους, για να αποκτήσει προστιθέμενη αξία η παραγωγή τους.»

Περαιτέρω ο κ. Ρέππας εξήγησε πως η νέα αυτή γκάμα προϊόντων στον τομέα της βιοδιέγερσης, έχει έρθει στην Ελλάδα έπειτα από πάνω από 450 ερευνητικές δοκιμές, τόσο στο CMI, όσο και με τα πιο δημοφιλή και αξιόπιστα ινστιτούτα στον κόσμο, ενώ έχουν γίνει και περισσότερες από 250 εφαρμογές σε διαφορετικές καλλιέργειες και χώρες, προκειμένου να πιστοποιηθεί η αποτελεσματικότητά τους στο πεδίο σε διαφορετικές εδαφοκλιματικές συνθήκες. Ο γαλλικός Όμιλος, κατά τον ίδιο, επένδυσε 3,7 εκατ. ευρώ, για να στήσει μια νέα μονάδα παραγωγής, στοχευμένη στη νέα γκάμα προϊόντων της σειράς DNA, που έχει δυναμική της τάξης των 4 εκατ. λίτρων.

Αύξηση άνω του 12% ετησίως στην αγορά βιοδιεγερτών

Μεγαλύτερος και από τη διεθνή αγορά ο ρυθμός ανάπτυξης της αγοράς βιοδιεγερτών στη χώρα μας

ΤΟΥ ΛΕΩΝΙΔΑ ΛΙΑΜΗ
liamis@agronews.gr

Περιγράφοντας τη δυναμική της χρήσης βιοδιεγερτών στον πρωτογενή τομέα, ο γενικός διευθυντής της Timac Agro | ΛΥΔΑ, Μπρούνο Καχρίλας υποστήριξε ότι η αγορά, εντός και εκτός συνόρων, ωριμάζει και οι παραγωγοί αντιλαμβάνονται τη χρησιμότητα αυτών των εργαλείων για τη βιωσιμότητα των εκμεταλλεύσεών τους.

«Το 2020 η παγκόσμια αγορά βιοδιεγερτών υπολογίστηκε πάνω από 2 δισ. δολάρια και μέχρι το 2023, ανέβηκε κοντά στα 3,2 δισ. δολάρια και προβλέπεται πως θα συνεχίσει να αναπτύσσεται με 12% ετησίως έως το 2027. Η Ευρώπη που είναι η ωριμότερη αγορά, αποτελεί το 25% της παγκόσμιας πύτας βιοδιεγερτών, ενώ το 27% της ανάπτυξης διεθνώς θα προέλθει τα επόμενα χρόνια από την Ευρωπαϊκή Ένωση, όπου ηγέτης είναι η Timac Agro | ΛΥΔΑ», ανέφερε ο κ. Καχρίλας. Αντίστοιχα, για την ελληνική αγορά αν και παρατήρησε ότι παραμένει κατακερματισμένη, σημείωσε πως οι παραγωγοί αρχίζουν και αντιλαμβάνονται ότι το μέλλον οδηγεί στη χρήση βιοδιεγερτών.

Μεγάλα μερίδια της αγοράς καταλαμβάνουν πλέον οι βιοδιεγέρτες

«Το βλέπουμε τα τελευταία χρόνια ότι όλο και περισσότεροι παραγωγοί εμπιστεύονται τέτοια σκευάσματα, ώστε να αντιμετωπίσουν με βιώσιμο τρόπο στο χωράφι, τις τρέχουσες προκλήσεις» σημείωσε ο κ. Καχρίλας και τόνισε ότι «από κάποιες τοπικές καταμέτρησης που έχουν ξεκινήσει και γίνονται τα τελευταία χρόνια φαίνεται ότι ο ρυθμός ανάπτυξης της ελληνικής αγοράς βιοδιεγερτών είναι μεγαλύτερος από το 12% το χρόνο που υπολογίζεται για τη διεθνή αγορά και σε αυτή την ανάπτυξη εμείς, ως Timac Agro | ΛΥΔΑ, θέλουμε να έχουμε ηγετικό ρόλο».

Στις προοπτικές του κλάδου στην Ελλά-

Σύμφωνα με υπολογισμούς του 2020, ο όγκος των προϊόντων της κατηγορίας των βιοδιεγερτών ήταν στους περίπου 4.000 τόνους, ενώ τα μείγματα των βιοδιεγερτών, με τα προϊόντα θρέψης ή με ιχνοστοιχεία πλησιάζουν τους 9.000 τόνους



δα, αναφέρθηκε ο εμπορικός διευθυντής της Novagreen, Αναστάσιος Γκιργκινούδης. Όπως υπογράμμισε με υπολογισμούς του 2020, ο όγκος των προϊόντων της κατηγορίας των βιοδιεγερτών ήταν στους περίπου 4.000 τόνους, ενώ τα μείγματα των βιοδιεγερτών, με τα προϊόντα θρέψης ή με ιχνοστοιχεία πλησιάζουν τους 9.000 τόνους. «Οι βιοδιεγέρτες είναι πλέον ένα πολύ μεγάλο τμήμα της αγοράς στον τομέα της λίπανσης και μετά το Green Deal παίζουν και ένα σημαντικό ρόλο στον τομέα της φυτοπροστασίας. Οπότε, ανοίγεται ένα πεδίο μπροστά μας για να μπορέσουμε να καλύψουμε όλες αυτές τις ανάγκες του παραγωγού» επισήμανε και τόνισε πως «δοκιμάσαμε τις δυνάμεις μας τα προηγούμενα χρόνια με επιτυχία με την Timac Agro | ΛΥΔΑ και πλέον πάμε χέρι-χέρι και στη νέα εποχή των βιοδιεγερτών».

Εστιάζοντας στη σειρά «DNA», ο εμπορικός διευθυντής της Novagreen υποστήριξε ότι «πρόκειται για 4 καινοτόμα και πολυδύναμα προϊόντα, που κάνουν από 3 - 4 δουλειές το καθένα και πραγματικά θα τάρουν τα λιμνάζοντα ύδατα της εγχώριας αγοράς βιοδιεγερτών από το 2024 και μετά».

Από 14% έως 25% η μέση βελτίωση αποδόσεων σειρά βιοδιεγερτών DNA

Τους άρτι αφιχθέντες από τη Γαλλία, τέσσερις ... δρομείς νέας γενιάς, παρουσίασαν αναλυτικά στο παριστάμενο κοινό, διευθυντικά στελέχη της Timac Agro | ΛΥΔΑ, υπογραμμίζοντας, μεταξύ άλλων, πως η χρήση τους επιφέρει μέση βελτίωση των αποδόσεων των καλλιεργειών που ξεκινά από περίπου 14%-15% και υπερβαίνει ακόμη και το 25%.

Ξεκινώντας από το προϊόν «IRYS», ο Ιάκωβος Γιακουμεττής, Key Account Manager & Technical Demonstrator της Timac Agro | ΛΥΔΑ είπε ότι η δράση του επικεντρώνεται σε 3 σημεία. Το πρώτο είναι να παρέχει στο φυτό πολυεπίπεδη θρέψη, ανεξαρτήτως σταδίου. Το δεύτερο ότι μπορεί να τροφοδοτήσει και να αποθηκεύσει ενέργεια στο φυτό με εύκολο τρόπο και το τρίτο να του προσφέρει κάποια χημικά μόρια, που το προστατεύουν από αβιοτικές καταπονήσεις και δημιουργούν και ένα πλέγμα προστασίας, δίδοντας περισσότερη υγεία στην καλλιέργεια. Το προϊόν, όπως



Πάνω: Ο εμπορικός διευθυντής της Novagreen, Δημήτρης Μοναστηρίδης (αριστερά) μαζί με τον Δημήτρη Ρέππα, εμπορικό διευθυντή της Timac Agro | ΛΥΔΑ.

Αριστερά: Ιάκωβος Γιακουμεττίς, Key Account Manager & Technical Demonstrator της Timac Agro | ΛΥΔΑ

Κάτω δεξιά: Μηρούνο Καυχίλας γενικός διευθυντής της Timac Agro | ΛΥΔΑ.



εξήγησε μπορεί να λειτουργήσει εξίσου αποτελεσματικά είτε με διαφυλλική εφαρμογή, είτε ριζοποτιστά.

Η ενίσχυση και η αναδιαμόρφωση του κυτταρικού τοιχώματος στο φυτό αποτελεί, αντίστοιχα, την κύρια αποστολή του «KAORIS». «Πρακτικά και το Kaoris έχει πολυεπίπεδη δράση. Το πρώτο που επιτυγχάνει είναι να βελτιώνει πάρα πολύ την απορρόφηση των θρεπτικών συστατικών είτε μέσω φυλλώματος, είτε μέσω της ρίζας. Επίσης επεμβαίνει στην κατανομή των θρεπτικών εντός του φυτού, προκειμένου να υπάρχει μια καλή ισορροπία μεταξύ φυλλώματος και καρπών ή μεταξύ των φύλλων και των ανθέων. Αυτό έχει ως αποτέλεσμα να μπορεί να αναδομεί το κυτταρικό τοίχωμα στα κύτταρα των φυτών και να τους δίνει δυνατότητες και ιδιότητες τέτοιες που να είναι πιο σφριγηλά, πιο ελαστικά και με πολύ μεγαλύτερη ανθεκτικότητα και αντοχή σε οποιονδήποτε εχθρό και καταπόνηση», επισήμανε ο κ. Γιακουμεττίς.

Δυνατό σημείο του «GENAKTIS», όπως τόνισε η Παναγιώτα Μαντάκου business development manager της Timac Agro |

ΛΥΔΑ, είναι η μέγιστη έκφραση του γενετικού δυναμικού της καλλιέργειας. «Το πρώτο σημείο που επηρεάζουμε, με τη χρήση του Genaktis, είναι τη μεταφορά του πυριτίου μέσα στο φυτό, το οποίο δεν αφομοιώνεται εύκολα, παρότι υπάρχει σε υπερεπάρκεια στο έδαφος. Το δεύτερο είναι η φωτοσύνθεση και η παραγωγή βιομάζας, μέσω της διέγερσης των γονιδίων που σχετίζονται με τη φωτοσύνθεση. Και το τρίτο είναι το ότι επηρεάζουμε τα γονίδια που μεταφέρουν τα θρεπτικά στοιχεία από το έδαφος στο φυτό και έτσι διεγείρουμε τη θρέψη», είπε η κ. Μαντάκου. Υπογράμμισε δε, πως «μιλάμε για έναν βιοδιεγέρτη, οπότε προφανώς και είναι κατάλληλο και για οποιαδήποτε αβιοτική καταπόνηση που μπορεί να αντιμετωπίσει η καλλιέργεια, είτε πρόκειται για κηπευτικά, είτε, για εκταπικά, είτε για δενδρώδη. Καλύπτει όλο το εύρος και αν θέλαμε να το περιγράψουμε με μια λέξη, είναι το προϊόν εκείνο που πάει και εστιάζει στο φυτό και του δίνει την ώθηση ώστε να εκφράσει στο μέγιστο το γενετικό του δυναμικό».

Τη σειρά «DNA» συμπληρώνει το προϊόν «ASTELIS», το οποίο είναι ένα στοχευ-

μένο προϊόν για εφαρμογές σε σιτάρι, κριθάρι, καλαμπόκι, ρύζι και άλλες παρόμοιες καλλιέργειες. Εστιάζει στην ταυτόχρονη και ομαλή επαγωγή, τόσο της ριζικής ανάπτυξης, όσο και του αδελφώματος, της φυλλικής ανάπτυξης και μπορεί να δώσει και καλύτερη αντοχή στις αβιοτικές καταπονήσεις, καθώς κατά το ήμισυ το προϊόν, η τεχνολογία του, είναι εστιασμένη στο να παράγει αντιοξειδωτικές ουσίες και να ρυθμίσει την οσμωτική πίεση στα κύτταρα των φυτών. «Όσο καλύτερο αδελφωμα έχουμε στα σιτηρά, τόσο μεγαλύτερη παραγωγή θα πάρουμε, που είναι το ζητούμενο για το εισόδημα του παραγωγού», τόνισε το στέλεχος της Timac Agro | ΛΥΔΑ, προσθέτοντας πως «αν θέλαμε να δώσουμε ένα σλόγκαν στο Astelis, θα ήταν η θρέψη υψηλής απόδοσης στην καλλιέργεια των σιτηρών και του καλαμποκιού.».

Την εντυπωσιακή εκδήλωση, για το επίσημο λανσάρισμα στην ελληνική αγορά της νέας γενιάς βιοδιεγερτών της σειράς DNA, συντόνισε η Έφη Πισκόπου operational marketing και product manager της εταιρείας Timac Agro | ΛΥΔΑ.

Μεγάλο ενδιαφέρον για τους βιοδιεγέρτες της Timac Agro έδειξε η συμμετοχή πάνω από 120 καταστημάτων από τη Βόρεια Ελλάδα



Μέτρα προσαρμογής Μακεδονίας στις κλιματικές συνθήκες

Σε καθεστώς προσαρμογής από τις συνέπειες της κλιματικής αλλαγής, θέτει η περιφέρεια Κεντρικής Μακεδονίας 72 ευάλωτες περιοχές, με ειδικό βάρος στον πρωτογενή τομέα, που βρίσκονται μέσα στα όρια της διοικητικής της ευθύνης, λαμβάνοντας τα αναγκαία μέτρα για την καλύτερη προσαρμογή τους στις νέες κλιματικές συνθήκες και την αποτροπή φαινομένων όπως αυτά που έπληξαν τη Θεσσαλία. Συνολικά το πλά-

νο της Περιφέρειας αριθμεί 197 μέτρα-παρεμβάσεις, με κόστος εκτέλεσης 228 εκατ. ευρώ.

Οι σχετικές πρωτοβουλίες παρουσιάστηκαν σε ημερίδα στη Θεσσαλονίκη και όπως τονίστηκε από τον Αντώνη Σακαλή περιβαλλοντολόγο – μελετητή της Environplan ΑΕ, που ανέλαβε την εκπόνηση του σχεδίου, στα κυριότερα μέτρα για τον πρωτογενή τομέα η παρακολούθηση κρίσιμων παραμέτρων για την εκτίμηση των κινδύ-

νων από την κλιματική αλλαγή στη γεωργία, η καταγραφή του βαθμού ερημοποίησης των εδαφών, η ενίσχυση του συστήματος παρακολούθησης της εμφάνισης ζωνοσώων, η αειφορική διαχείριση των υδάτινων πόρων, οι αλλαγές στις εφαρμοζόμενες καλλιεργητικές τεχνικές. Αυτό το δίκτυο προστασίας θα απλωθεί στις Περιφερειακές Ενότητες Θεσσαλονίκης, Ημαθίας, Κιλκίς, Πιερίας, Σερρών και Χαλκιδικής. ΛΕΩΝΙΔΑΣ ΛΙΑΜΗΣ

■ ΠΡΟΒΛΗΜΑ ΑΚΑΡΠΙΑΣ ΣΤΙΣ ΒΕΡΙΚΟΚΙΕΣ ΤΗΣ ΒΟΡΕΙΑΣ ΕΛΛΑΔΑΣ

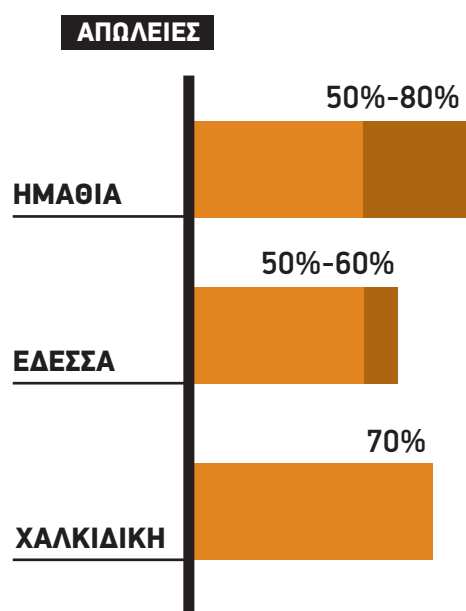

980 ΩΡΕΣ ΨΥΧΟΥΣ ✓



ΠΟΛΛΕΣ ΒΡΟΧΕΣ ΣΤΗΝ ΑΝΘΟΦΟΡΙΑ ✓

Ανθοφορίες σε διαφορετικές φάσεις και προβληματικές γονιμοποιήσεις εμφανίζει η καλλιέργεια βερίκοκου στα μεγάλα παραγωγικά κέντρα της Βορείου Ελλάδος

ΤΟΥ ΛΕΩΝΙΔΑ ΛΙΑΜΗ
liamis@agronews.gr

Σημαντικά προβλήματα ακαρπίας, ιδίως στις υπερπρώιμες και πρώιμες ποικιλίες, που καταγράφονται στην καλλιέργεια του βερίκοκου σε Ημαθία, Πέλλα και Χαλκιδική, με τις εκτιμώμενες απώλειες να κυμαίνονται από 50% έως και 80%, ανάλογα την ποικιλία και την περιοχή και βασικό αίτιο ανθοφορίες σε διαφορετικές φάσεις και προβληματικές γονιμοποιήσεις. «Μιλάμε για ποικιλίες όπως οι Mogador, Colorado, Tsunami, Bora, Luna, Pricia, στις οποίες τα δέντρα εμφανίζουν έντονο πρόβλημα ακαρπίας» περιγράφει στην Agrenda ο παραγωγός Κωνσταντίνος Μαρκοβίτης, από την περιοχή της Ημαθίας.

Σύμφωνα με τον ίδιο «η ζημιά σε ορισμένες από αυτές αγγίζει το 100%, αλλά στην πλειονότητα κυμαίνεται μεταξύ 50% έως και 80% σε σχέση με τα κιλά που πιάσαμε πέρυσι».

Ως προς τα αίτια που ενοχοποιούνται για την τροπή που έχει πάρει και φέτος η καλλιέργεια, ο συννομιλητής μας σημειώνει ότι καθοριστικό ρόλο φαίνεται να έχει διαδραματίσει το κλίμα. «Δεν είναι κλιματική αλλαγή, αλλά εγκληματική αλλαγή», αναφέρει ο και υπογραμμίζει πως «αν και στην περιοχή μας συμπληρώθηκαν φέτος πάνω από 980 ώρες ψύχους, οι βροχές κατά την περίοδο της ανθοφορίας, σε συνδυασμό με τις χαμηλές για την εποχή θερμοκρασίες, απέτρεψαν τις πτώσεις των μελισσών και δεν έγινε καλή γονιμοποίηση, με συνέπεια να έχουν πέσει πολλά άνθη και όσα κρατήθηκαν να οδηγήσουν σε μικρούς καρπούς τους οποίους τίναν στη συνέχεια τα δέντρα. Γι'



Ανησυχία στη Βόρεια Ελλάδα Ακαρπία βερίκοκου από κακές ανθοφορίες και γονιμοποιήσεις

αυτό είναι ανάγκη εφεξής όταν έχουμε νέες φυτεύσεις να επιλέγονται ποικιλίες, ανάλογα με την κάθε περιοχή, με όψιμη και μεσο-όψιμη ανθοφορία, ώστε να μπορούν να ανταπεξέλθουν στα νέα κλιματικά δεδομένα.

Περιορισμένη παραγωγή προοιωνίζονται με τα μέχρι στιγμής δεδομένα και για την καλλιέργεια του βερίκοκου στην Πέλλα.

«Ολοκληρώσαμε τις αυτοψίες σε κτήματα του νομού και δυστυχώς φαίνεται πως έχουμε σοβαρό πρόβλημα. Η παραγωγή θα είναι μειωμένη σχεδόν στο σύνολο των ποικιλιών», μας πληροφορεί ο γεωπόνος Βαγγέλης Μάινος από την Έδεσσα. Σύμφωνα με τα δεδο-

μένα που συνέλεξε, σε περιβόλια στα πεδινά του νομού οι επιπτώσεις δεν είναι τόσο σοβαρές, αλλά στα ημιορεινά και τα ορεινά, η ζημιά είναι εμφανής και μεγαλύτερες, κινούμενες σε ένα φάσμα απωλειών της τάξης του 50% έως 60% από τα συνήθη standards.

«Παρατηρούμε μια τμηματική ανθοφορία στα δέντρα. Υπάρχουν άνθη στο τελευταίο στάδιο της ανθοφορίας, άνθη στο στάδιο της πτώσης του κάλυκα, αλλά και ήδη διμορφωμένα μικροκαρπίδια, ακόμη και πάνω στο ίδιο δέντρο», εξηγεί ο κ. Μάινος κι αποδίδει το φαινόμενο «αφενός στον ήλιο και αφετέρου, αφού είχαμε δέντρα που κράτησαν



Η Κίνα αναστέλλει τους δασμούς στα κρασιά Αυστραλίας

Μετά από τρεισήμισι χρόνια, τιμωρητικών δασμών έως και 218% από την Κίνα, τα Αυστραλιανά κρασιά από τις 29 Μαρτίου θα κυκλοφορούν ελεύθερα στην κινεζική αγορά. «Πλέον ανυπομονούμε να συνεργαστούμε με τους ντόπιους πελάτες μας για να αποκαταστήσουμε το χαρτοφυλάκιο κρασιών μας», δήλωσε ο Tim Ford, Διευθύνων Σύμβουλος της TWE, σχολιάζοντας

την ανακοίνωση του κινεζικού Υπουργείου Εμπορίου (Mofocom). Υπενθυμίζεται ότι η έναρξη αυτών των μέτρων αντιποίνων (αντιντάμπινγκ), είχε πυροδοτηθεί εξαιτίας των σχολίων της αυστραλιανής κυβέρνησης που αφορούσαν την κινεζική προέλευση του covid. Μάλιστα, τα μέτρα αυτά οδήγησαν σε μείωση των πωλήσεων αυστραλιανών κρασιών στην Κίνα, μιας αγοράς στην

οποία οι Αυστραλοί ήταν ηγέτες μέχρι το 2021. Με διαπραγμάτευση που διήρκεσε πέντε μήνες μεταξύ Κίνας και Αυστραλίας (για την αναστολή μιας διαδικασίας ενώπιον του Παγκόσμιου Οργανισμού Εμπορίου, ΠΟΕ) αυτή η αναμενόμενη απόφαση ανακούφισε την αυστραλιανή βιομηχανία που δεν μπορούσε πλέον να μην έχει προνομιακή πρόσβαση στην πρώτη της αγορά.



Από δεξιά:
Δρ. Δουλγέρης Χ., Επιστημονικά υπεύθυνος έργου, Κύριος Ερευνητής του ΙΕΥΠ-ΕΛΓΟ-ΔΗΜΗΤΡΑ,
Δρ. Χατζηγιαννάκης Ε., Διευθυντής Ερευνών του ΙΕΥΠ-ΕΛΓΟ-ΔΗΜΗΤΡΑ,
Παπαστάμκου Ν., M.Sc., Γεωπόνος Εγγείων Βελτιώσεων.

Αντέχει η καλλιέργεια ρυζιού με το μισό νερό και χωρίς επίπτωση στις αποδόσεις

τα φύλλα τους μέχρι το Δεκέμβριο και αφετέρου την παρατεταμένη άνυδρη περίοδο από τον Αύγουστο έως και τον Οκτώβριο πέρυσι».

Με βάση αυτά τα δεδομένα και εν αναμονή του φυσιολογικού κύματος καρπώπωσης το επόμενο διάστημα, ο έμπειρος γεωπόνος εκτιμά πως πάμε για μια δύσκολη χρονιά φέτος, με χαμηλές στρεμματικές αποδόσεις στις υπερπρώιμες και πρώιμες ποικιλίες και με ένα ερωτηματικό, προς ώρας, για τις υπόλοιπες.

Κακές ανθοφορίες και άσχημες γονιμοποιήσεις έχουν καταγραφεί και στη Χαλκιδική. Όπως εξηγεί ο γεωπόνος Σάκης Κασαμανώλης, ο οποίος δραστηριοποιείται στο χωριό Πορταριά, όπου βρίσκεται η καρδιά της καλλιέργειας για το νομό, όλες οι πρώιμες, έως τις μέσες ποικιλίες, εμφανίζουν φαινόμενα ακαρπίας. «Αν εξαιρέσεις τη Mogador που δείχνει να πηγαίνει καλύτερα, σε όλες τις άλλες, όπως οι Wonder Cot, Magic Cot, Tsunami, Pricia και Maya, η εικόνα είναι ότι πάμε για μια παραγωγή στο μόλις 30% της περσινής», αναφέρει χαρακτηριστικά ο κ. Κασαμανώλης, προσθέτοντας πως και στα Τυρύνθου φέτος έχουν προκύψει ζητήματα κακής ανθοφορίας, ενώ στα Μπεμπέκο η εικόνα για την ώρα τουλάχιστον είναι ενθαρρυντική.

**“
Υπερπρώιμες
ποικιλίες
Με βάση τα
μέχρι τώρα
δεδομένα, φόβοι
για χαμηλές
στρεμματικές
αποδόσεις στις
υπερπρώιμες
και πρώιμες
ποικιλίες**

Πείραμα σε τρεις αγρούς

Το πειραματικό στους τρεις αγρούς θα επαναληφθεί και φέτος, για να επαναβεβαιωθούν τα αρχικά ευρήματα κι εφόσον φτάσουν τα χρήματα -το RicEnviFlow χρηματοδοτείται με 150.000 ευρώ από το ΠΑΑ- και στην καλλιεργητική σεζόν του 2025. Βάσει στοιχείων που παρουσιάστηκαν, κατά μέσο όρο στη δυτική Θεσσαλονίκη καλλιεργούνται, στη δεκαετία 2013-2022, περί τα 176.000 στρέμματα με ρύζι, ετησίως, ενώ ο όγκος απόληψης νερού για την άρδευση συνολικά των καλλιεργειών της περιοχής προσεγγίζει, κάθε χρόνο, τα 698 εκατ. κυβικά μέτρα νερού ή 95% του συνόλου.

Μείωση του αρδευτικού νερού έως και 50%, είναι εφικτή στην καλλιέργεια ρυζιού, χωρίς, μάλιστα, να αλλάζουν ουσιωδώς οι αποδόσεις και τα ποιοτικά χαρακτηριστικά του σπόρου, κρίσιμες παράμετροι για το εισόδημα του παραγωγού και για τους μετέπειτα «κρίκους» της αλυσίδας αξίας του προϊόντος.

Στις διαπιστώσεις αυτές, που ανοίγουν νέους δρόμους ακόμη και για αύξηση των καλλιεργήσιμων εκτάσεων ρυζιού στον κάμπο της Δυτικής Θεσσαλονίκης, δίχως να δέχονται πρόσθετη επιβάρυνση τα ποτάμια της περιοχής, καταλήγουν ευρήματα του ερευνητικού έργου «RicEnviFlow», που υλοποιείται στον Άγιο Αθανάσιο Θεσσαλονίκης. Πολύ σημαντικό, επίσης, χαρακτηρίζεται και το εύρημα πως όσο μειώνεται ο όγκος του αρδευτικού νερού στο χωράφι, τόσο περιορίζεται και η συγκέντρωση του στοιχείου «αρσενικό» στο ρύζι. Τα αποτελέσματα του πρώτου χρόνου εφαρμογής του προγράμματος, στο οποίο συμμετέχουν το Ινστιτούτο Έρευνας Υδατικών Πόρων (ΙΕΥΠ) του ΕΛΓΟ Δήμητρα, η ΕΑΣ Θεσσαλονίκης, το Ecoroutes, ένας αγρότης από τον Άγιο Αθανάσιο και ο τοπικός Συνεταιρισμός, παρουσιάστηκαν σε ειδική εκδήλωση. Για τις ανάγκες του πειραματισμού αξιολογήθηκαν τρεις αγροί, οι δύο από 25 στρέμματα και ο τρίτος 32 στρέμματα, στον Άγιο Αθανάσιο, στους οποίους ε-

φαρμόστηκαν τρεις διαφορετικές μεταχειρίσεις για νερό άρδευσης, ενώ οι υπόλοιπες εισροές παρέμειναν ίδιες. Στον έναν αγρό χρησιμοποιήθηκε το 100% του αρδευτικού νερού που πότιζε ο παραγωγός, στο δεύτερο το 75% αυτών της συνήθους ποσότητας και στο τρίτο το 50% του αρχικού όγκου ύδατος.

«Διαπιστώσαμε στο αλώνι ότι η στρεμματική απόδοση και στις τρεις περιπτώσεις κινήθηκε πάνω από 1.000 κιλά το στρέμμα. Στο πρώτο τεμάχιο (σ. σ. 100% νερού) η παραγωγή ήταν στα 1.130 κιλά το στρέμμα, στο δεύτερο (σ. σ. 75% νερού) 1.200 κιλά και στο τρίτο (σ. σ. 50% νερού) στα 1.050 κιλά το στρέμμα», είπε ο Ευάγγελος Χατζηγιαννάκης, επικεφαλής ερευνητής του έργου από το ΙΕΥΠ του ΕΛΓΟ Δήμητρα, υπογραμμίζοντας πως οι καλύτερες αποδόσεις ήρθαν στο τεμάχιο όπου έγινε μείωση κατά 25% του αρδευτικού νερού.

Το εξόχως ενθαρρυντικό εύρημα, ωστόσο, είναι πως ανεπηρέαστα, από τις διαφορετικές αρδύσεις παρέμειναν και τα ποιοτικά χαρακτηριστικά του ρυζιού στα τρία αγροτεμάχια, όσον αφορά την απόδοση σε καστανό και λευκό ρύζι.

«Το μήνυμα είναι ότι μπορούμε να μειώσουμε άμεσα τουλάχιστον 25% το αρδευτικό νερό, έχοντας μάλιστα υψηλότερες αποδόσεις και μια μεγάλη ποσότητα μπορεί να μείνει στο περιβάλλον», τόνισε ο ερευνητής. ΛΕΩΝΙΔΑΣ ΛΙΑΜΗΣ

Παράταση έως 30 Ιουνίου για πληρωμή εισφοράς στον ΕΛΓΑ

Προς έκδοση Κοινής Υπουργικής Απόφασης που θα δίνει παράταση τριών μηνών στην καταβολή της ειδικής εισφοράς προς τον ΕΛΓΑ κινούνται τις τελευταίες ώρες τα υπουργεία Οικονομικών και Αγροτικής Ανάπτυξης, φέρνοντας ωστόσο προϋποθέσεις προκειμένου να μπορέσει ένας παραγωγός να εξοφλήσει σε δεύτερο χρόνο το τέλος προς τον Οργανισμό Ασφαλίσεων. Στον απόηχο πιέσεων από παραγωγούς τις οποίες υιοθέτησαν τόσο κυβερνητικοί βουλευτές όσο και αντιπολιτευόμενοι, το υπουργείο Αγροτικής Ανάπτυξης, προωθεί μια τρίμηνη παράταση για την πληρωμή από πλευράς αγροτών της ειδικής εισφοράς στον ΕΛΓΑ με νέα καταληκτική ημερομηνία την 30η Ιουνίου, έπειτα από την λήξη της προηγούμενης, την περασμένη Κυριακή 31 Μαρτίου. Ωστόσο, με δεδομένες τις πιέσεις από το υπουργείο Οικονομικών, το οποίο επικαλείται οφειλές αγροτών κοντά στα 130 εκατ. ευρώ, μαζί με το τρέχον έτος καταβολής, που είναι το 2023, η λύση που προκρίνεται είναι το να έχουν εξοφληθεί τουλάχιστον οι εισφορές του έτους 2022. Σύμφωνα με παλαιότερους υπολογισμούς, οι οφειλές των αγροτών προς τον ΕΛΓΑ μέχρι το 2022 ανέρχονται σε περίπου 70 εκατ. ευρώ. Συνεπώς, προκειμένου το υπουργείο Οικονομικών να εγκρίνει τώρα μια παράταση για τις εισφορές του 2023, βάζει ρήτρα εξόφλησης των χρωστούμενων από προηγούμενα έτη. Η σχετική ανακοίνωση του υπουργείου Αγροτικής Ανάπτυξης αναφέρει: «Με πρωτοβουλία του υπουργού Αγροτικής Ανάπτυξης και Τροφίμων, Λευτέρη Αυγενάκη και ύστερα από συνεργασία με τον Πρόεδρο του ΕΛΓΑ, Ανδρέα Λυκουρέντζο, το ΔΣ του Οργανισμού αποφάσισε να εισηγηθεί την έκδοση Κοινής Υπουργικής Απόφασης των Υπουργών Οικονομικών και Αγροτικής Ανάπτυξης και Τροφίμων, για την παράταση της προθεσμίας καταβολής της Ειδικής Ασφαλιστικής Εισφοράς έτους 2023 μέχρι και την 30η Ιουνίου 2024. Προϋπόθεση είναι οι ασφαλιζόμενοι αγρότες, που θα ασκήσουν το δικαίωμα της ευεργετικής αυτής διάταξης, να έχουν εξοφλήσει την Ειδική Ασφαλιστική Εισφορά του έτους 2022».



Μέσα στη βδομάδα διαβούλευση για τον νέο κανονισμό ΕΛΓΑ

Μια ελάχιστη βασική υποχρεωτική ασφάλιση στα έξτρα οι πιο σοβαρές ζημιές

ΤΗΣ ΜΑΡΙΑΣ ΓΙΟΥΡΟΥΚΕΛΗ
giouroukeli@agronews.gr

Αντίστροφα μετράει ο χρόνος για τα αποκαλυπτήρια του πολυθρύλιτου νέου κανονιστικού πλαισίου στον ΕΛΓΑ, που με βάση τις μέχρι τώρα διαρροές αναμένεται να επιφέρει ραγδαίες αλλαγές στις ασφαλιστικές καλύψεις για κινδύνους και κατηγορίες προϊόντων που δεν καλύπτονταν μέχρι σήμερα και ενδεχομένως εισοδο ιδιωτικών εταιριών. Το βέβαιο είναι ότι θα περιλαμβάνει τρία επίπεδα ασφάλισης, ένα υποχρεωτικό για όλα τα προϊόντα και δύο προαιρετικά. Άνθρωποι που έχουν καλή εικόνα των διαδικασιών που ανοίγονται, μεταφέρουν στην Agrenda ότι το νέο πλάνο των αγροτικών ασφαλίσεων θα περιλαμβάνει μια ελάχιστη βασική υποχρεωτική ασφάλιση και από εκεί και πέρα θα μπουν τα έξτρα. Δεν αποκλείεται να υπάρξει και μια συνεργασία του ΕΛΓΑ με ιδιωτικές εταιρείες, που θα λειτουργούν «επικουρικά» στην κάλυψη, κάτι που θα σύντομα θα αποκαλυφθεί.

Την 1η Απριλίου, πάντως ο υπουργός Αγροτικής Ανάπτυξης σε ανοικτή συζήτηση με αγροτικούς φορείς στην Κοζάνη ανακοίνωσε ότι την προσεχή εβδομάδα θα ξεκινήσει επίσημα η διαβούλευση για τον νέο κανονισμό του ΕΛΓΑ.

«Ο ΕΛΓΑ αλλάζει. Γίνεται αποτελεσματικότερος, δημοκρατικότερος πιο λειτουργικός και δικαιότερος. Ενισχύουμε την προστασία που πρέπει να προσφέρει ως ασφαλιστικός οργανισμός στον Έλληνα γεωργό, κτηνοτρόφο, αλιέα, μελισσοκόμο. Ο νέος κανονισμός είναι αποτέλεσμα σκληρής δουλειάς του προέδρου του Ανδρέα Λυκουρέντζο και της διοίκησης. Την ερ-

χόμενη εβδομάδα ξεκινάει η διαβούλευσή του», είπε χαρακτηριστικά ο Λευτέρης Αυγενάκης.

Με συμβολή και της ΚΑΠ

Το ζήτημα ασφάλισης της αγροτικής παραγωγής, ο υπουργός Αγροτικής Ανάπτυξης συζήτησε και στο περιθώριο της συνάντησης του στο Παρίσι την Τετάρτη 3 Απριλίου, με τον Γάλλο ομόλογο του Marc Fesneau, καθώς η Γαλλία διαθέτει μικτό σύστημα στο οποίο συμβάλει και ο ιδιωτικός τομέας. Κοινή εκτίμηση, πάντως, είναι ότι θα πρέπει στην κάλυψη των αγροτικών ασφαλίσεων να συμβάλει και η ΚΑΠ.

Να σημειωθεί ότι σύμφωνα με την τροποποίηση της ΚΑΠ, η αναλογιστική μελέτη χωρίζει σε τρεις ομάδες τους προαιρετικούς κινδύνους:

- **Ομάδα 1:** Ασφαλιστική κάλυψη για το φαινόμενο ακαρπίας για την καλλιέργεια της Ελιάς.
- **Ομάδα 2:** Ασφαλιστική κάλυψη για το φαινόμενο της ακαρπίας και των έμμεσων ζημιών της βροχοπτώσης (φυτοπαθολογικών και γενικά δευτερογενών προσβολών, όπως είναι ο

περονόσπορος και άλλες μυκητολογικές προσβολές) για ροδακινιές, βερικοκιές, ακτινιδιές, κερασιές, μηλιές, αχλαδιές και δαμασκηνιές.

● **Ομάδα 3:** Ασφαλιστική κάλυψη για τις έμμεσες ζημιές της βροχοπτώσης (φυτοπαθολογικών και γενικότερα δευτερογενών προσβολών, όπως περονόσπορος κι άλλες μυκητολογικές προσβολές για σταφύλι, πατάτα και ντομάτα.

Στην ΚΑΠ προβλέπεται Μέτρο επιδότησης του 50% των ασφαλίσεων για τους παραπάνω κινδύνους. Τα ασφαλιστρα που θα καλείται να πληρώσει ο παραγωγός σύμφωνα με το κείμενο του στρατηγικού σχεδίου, θα είναι τα εξής, εφόσον δεν μπει στο Μέτρο:

- Πατάτα: 34,4 ευρώ
- Ντομάτα: 39,4 ευρώ
- Αμπέλι: 20,2 ευρώ
- Ελιά: 9,6 ευρώ
- Ακτινίδιο: 34,6 ευρώ
- Αχλαδιά: 57,8 ευρώ
- Κερασιά: 53,7 ευρώ
- Μηλιά: 58,6 ευρώ
- Ροδακινιά: 33,2 ευρώ
- Δαμασκηνιά: 33,6 ευρώ
- Βερικοκιά: 38,8 ευρώ

Σήμα ότι, τα αποκαλυπτήρια του νέου ΕΛΓΑ, είναι προ των πυλών και η απόφαση του γ.γ. Ενωσιακών Πόρων και Υποδομών για την ολοκλήρωση της πράξης με τίτλο «Μελέτη για το λειτουργικό και οικονομικό μετασχηματισμό του ΕΛΓΑ για την αξιοποίηση των εργαλείων διαχείρισης κινδύνου της ΚΑΠ 2023-2027 σε νέες ζημιολογικές αιτίες», του Μέρους 20 στο πλαίσιο του Προγράμματος Αγροτικής Ανάπτυξης 2014-2020.



Α λα γαλλικά

Για την ασφάλιση της αγροτικής παραγωγής συζήτησε ο υπουργός Αγροτικής Ανάπτυξης με τον Γάλλο ομόλογο του Marc Fesneau, καθώς η χώρα διαθέτει μικτό σύστημα στο οποίο συμβάλει ο ιδιωτικός τομέας

Επισιτιστική κυριαρχία και εγγυημένο εισόδημα αγροτών χτίζει η Γαλλία

ΤΗΣ ΜΑΡΙΑΣ ΓΙΟΥΡΟΥΚΕΛΗ
giouroukeli@agronews.gr

Ερώτημα

Τα γαλλικά μέσα ενημέρωσης έθεταν το ερώτημα, αν η νέα νομοθετική αγροτική πρωτοβουλία θα καταφέρει δύο μήνες πριν τις Ευρωεκλογές, να κατευνάσει την οργή του αγροτικού κόσμου που ζητά εκτός από την απλοποίηση και την ευελιξία από σκληρές «πράσινες» επιλογές ΚΑΠ.

Κυρώσεις

Το νομοσχέδιο περιλαμβάνει πολλά στοιχεία απλοποίησης για τις περιβαλλοντικές δεσμεύσεις της ΚΑΠ (φράκτες, τις δεξαμενές νερού) και περιορισμό των κυρώσεων

Σπίδα

Στη Γαλλία, η φωτιά από τις αντιδράσεις των αγροτών εξακολουθεί να σιγοκαίει και μια σπίθα μπορεί να είναι αρκετή για να την ξαναρχίσει.

Απάντηση σε αιτήματα αιχμής των Γάλλων αγροτών, που συντάραξαν με τις δυναμικές κινητοποιήσεις τη χώρα, επιχειρεί να δώσει το πολυαναμενόμενο αγροτικό νομοσχέδιο που παρουσιάστηκε την Τετάρτη 3 Απριλίου, στο Υπουργικό Συμβούλιο, το οποίο θέτει στο επίκεντρο την επισιτιστική κυριαρχία την ανανέωση των γενεών και όρους για εξασφάλιση εισοδημάτων που θα σταματήσουν την εκροή από τον κλάδο. Σήμερα, υπάρχουν 400.000 αγρότες στη Γαλλία, τα δύο τρίτα των οποίων έως το 2030 θα συνταξιοδοτηθούν. Το κείμενο που υπερασπίζεται η κυβέρνηση περιέχει δεκαεννέα άρθρα, με το πρώτο να ανεβάζει τη γεωργία στην τάξη του «μειζονος γενικού συμφέροντος», υπογραμμίζοντας τη σημασία της επισιτιστικής κυριαρχίας. Προβλέπει διοικητικές απλοστεύσεις, ιδίως την αλλαγή-χαλάρωση των κυρώσεων για περιβαλλοντικές απαιτήσεις, ενώ περιλαμβάνει τμήμα αφιερωμένο στην εκπαίδευση νεοεισερχόμενων αγροτών για να καλυφθεί το κενό από τη συνταξιοδότηση του 1/3 των επαγγελματιών εντός 10 ετών.

Λίγο πριν τα αποκαλυπτήρια της μεταρρύθμισης, που φέρει τον τίτλο «νομοσχέδιο καθοδήγησης για την αγροτική κυριαρχία και την ανανέωση των γενεών στη γεωργία», στο πλαίσιο της νομοθεσίας Egalim, τα γαλλικά μέσα ενημέρωσης έθεταν το ερώτημα αν θα καταφέρει δύο μήνες πριν τις Ευρωεκλογές, να κατευνάσει την οργή του αγροτικού κόσμου που ζητά εκτός από την απλοποίηση και την ευελιξία από σκληρές «πράσινες» επιλογές της ΚΑΠ, ρυθμίσεις που θα τους επιτρέπουν να ζουν από το επάγγελμά τους.

Στη Γαλλία, η φωτιά από τις αντιδράσεις των αγροτών εξακολουθεί

Με δεδομένο ότι τα 2/3 των Γάλλων αγροτών βγαίνουν στη σύνταξη έως το 2030, η νέα αγροτική μεταρρύθμιση της χώρας φέρνει κίνητρα μεταβιβάσεων, περιβαλλοντικές απλοστεύσεις και ενισχυμένο «agro bachelor»

να σιγοκαίει και το γεγνημένο για να υιοθετηθεί το νομοσχέδιο στο κοινοβούλιο είναι εξαιρετικά δύσκολο, ενώ το πολιτικό κόστος στην αντίθετη περίπτωση μπορεί να είναι βαρύ για την κυβέρνηση Μακρόν.

Ο Γάλλος υπουργός Γεωργίας Marc Fesneau λίγο πριν την ανακοίνωση της νέας αγροτικής μεταρρύθμισης σε συνέντευξη τύπου στο La France Agricole, ανέφερε πως ο νέος νόμος θα δίνει απάντηση στις προσδοκίες του αγροτικού κόσμου καθώς επιδιώκει:

- Την εγκατάσταση 20.000 νεοεισερχόμενων ετησίως.
- Την απλοποίηση της καθημερινότητας των αγροτών.
- Την επαναβεβαίωση της επισιτιστικής κυριαρχίας της χώρας.

Αναδιαμορφωμένο πολλές φορές, για ενσωματώσει τα αιτήματα των θυμωμένων αγροτών, το κείμενο της



3ης Απριλίου θα δοθεί στους βουλευτές για αξιολόγηση από τις 29 Απριλίου, στη συνέχεια θα συζητηθεί στην Εθνοσυνέλευση στις 13 Μαΐου και στη Γερουσία τον Ιούνιο με στόχο να ψηφιστεί πριν το καλοκαίρι...

«Τεκμήριο έκτακτης ανάγκης»

Το νομοσχέδιο περιλαμβάνει πολλά στοιχεία απλοποίησης για τις περιβαλλοντικές δεσμεύσεις της ΚΑΠ (φράκτες, τις δεξαμενές νερού) και περιορισμό των κυρώσεων. Προτείνει να δημιουργηθεί ένα «τεκμήριο έκτακτης ανάγκης» σε περίπτωση που προκύψει διαφωνία (με περιβαλλοντικές οργανώσεις) σχετικά με την κατασκευή δεξαμενών υδάτινων αποθεμάτων. Το εν λόγω τεκμήριο, θα εφαρμόζεται και σε αγρότες που επιθυμούν να δημιουργήσουν μονάδες εκτροφής ζώων όπως χοιρινό ή κοτόπουλο. Επιπλέον,

για να ανταποκριθεί σε άλλες προκλήσεις, που αφορούν ολόκληρη τη χώρα, ο προτεινόμενος νόμος στοχεύει στην πρόωθηση της ανανέωσης των γενεών με ειδικά προγράμματα για τις μεταβιβάσεις. Ενδεικτική είναι η αναφορά του Γάλλου υπουργού Γεωργίας, σε συνέντευξη του στο Les Échos, ότι «το ένα τρίτο των αναχωρήσεων δεν καλύπτεται» προς το παρόν.

Ενισχυμένο «agro bachelor»

Το νομοσχέδιο περιλαμβάνει, πέρα από ένα πτυχίο αγροτοκαλλιέργειας, ένα εθνικό πρόγραμμα για την ανακάλυψη και καθοδήγηση προς τα αγροτικά επαγγέλματα, με συστηματική παρακολούθηση δράσεων σε σχολεία και κολέγια. Συγκεκριμένα προβλέπει, ένα νέο δίπλωμα επιπέδου bac+3, του «agro bachelor», για την εκπαίδευση των μελλοντικών αγροτών.

Ζυμώσεις για ένα ευρωπαϊκό αγροτικό «Egalim»

Για να διασφαλιστεί ότι η ευρωπαϊκή γεωργία θα ανακτήσει τη «δύναμή» της η Γαλλία αναλαμβάνει πρωτοβουλία για μεγαλύτερη εναρμόνιση των κανόνων αγοράς εντός της ΕΕ, προτείνοντας ένα «ευρωπαϊκό Egalim» για εγγυημένο εισόδημα στους αγρότες και για να εξισορροπήσει τις εμπορικές διαπραγματεύσεις με τα σούπερ μάρκετ και τους μεταποιητές. Σημειωτέον, ο πρώτος νόμος Egalim θεσπίστηκε στη Γαλλία το 2018 με στόχο να αποκαταστήσει

την ισορροπία δυνάμεων μεταξύ παραγωγών και αλυσίδων λιανικής. Μάλιστα, σε συνέντευξή του στο France Inter, ο Γάλλος υπουργός Γεωργίας Marc Fesneau δήλωσε ικανοποιημένος που βλέπει ότι η πρόταση αυτή κερδίζει έδαφος στις Βρυξέλλες. Αποκάλυψε δε, ότι τη συζήτησε με τον Γερμανό συνάδελφό του, Cem Özdemir, και τον Ευρωπαίο Επίτροπο Γεωργίας, Janusz Wojciechowski, ο οποίος δήλωσε ότι ενδιαφέρεται για την πρωτοβουλία.



...ΤΗΣ ΠΙΑΤΣΑΣ

Με αφορμή την πληρωμή της πρώτης δόσης του αγροτικού πετρελαίου στις 2 του μήνα, αν και εδώ και καιρό είχε ανακοινωθεί ότι θα γίνει την 1η του Απριλίου, λες και δεν ήξεραν ότι είναι το Καθολικό Πάσχα και υπάρχει η λεγόμενη τραπεζική αργία, ο υπουργός επανήλθε με τα επόμενα βήματα σχετικά με τις πληρωμές. Διόρθωση της ενιαίας ενίσχυσης του 2023, πληρωμή των συνδεδεμένων ενισχύσεων ύψους 245 εκατ. ευρώ και πληρωμή των οικολογικών σχημάτων, ύψους 425 εκατ. ευρώ, πριν από το Πάσχα. Ας τον ενημερώσει κάποιος ότι είμαστε πριν από το Πάσχα και ο αγροτικός κόσμος θα ήθελε κάτι πιο συγκεκριμένο για να μπορέσει να προγραμματίσει τις δουλιές του!

Α, ο υπουργός της πλατείας αναφέρθηκε και σε αυτή τη «ριμάδα» εκκαθάριση των 16.500 δεσμευμένων ΑΦΜ. Τι είπε; Ότι η πληρωμή θα γίνει «ύστερα από έλεγχο». Δηλαδή τόσους μήνες οι αρμόδιοι δεν έχουν ακόμα πιάσει τον έλεγχο; Τώρα, με τόσες πληρωμές ενόψει δύσκολο μοιάζει το εγχείρημα. Τι να πιάσουν και τι να προλάβουν;

Αφού δώσανε, αρχές τις εβδομάδας, 76 εκατ. ευρώ αφενός για αποζημιώσεις της περσινής χρονιάς και αφετέρου για τις ζημιές σε φυτικό κεφάλαιο από τις φωτιές του καλοκαιριού, ο Αυγενάκης ανακοινώνει τώρα ότι μέχρι το τέλος του α' εξαμήνου του 2024, δηλαδή έως τις 30 Ιουνίου προβλέπεται η εξόφληση όλων των οφειλόμενων αποζημιώσεων του έτους 2023. Να χαρούν δηλαδή οι πληγέντες παραγωγοί που θα πάρουν τα λεφτά που δικαιούνται.....

Δεν έχουν μόνο οι Έλληνες παραγωγοί λεμονιού θέματα. Και στην Ισπανία φέτος, λόγω μειωμένου εμπορικού ενδιαφέροντος μεγάλος μέρος της παραγωγής μένει ασυγκόμιστη πάνω στα δέντρα. Ειδικά στην επαρχία Αλικάντε, όπου καλλιεργείται το 40% της ισπανικής παραγωγής λεμονιού, το πρόβλημα λένε οφείλεται στην αύξηση των εισαγωγών από τρίτες χώρες, ιδίως από την Τουρκία. Τι ζητάνε; Άμεση ενίσχυση των παραγωγών για ζημιές λόγω καιρικών αντιξοσιών, χρηματοδότηση (ad hoc) των παραγωγών με τη μορφή άτοκων δανείων, φορολογικές και ασφαλιστικές διευκολύνσεις, αλλά και de minimis για τους παραγωγούς λεμονιών που πλιττονται από στρεβλώσεις στη διεθνή αγορά λόγω γεωπολιτικών συγκρούσεων σε Ουκρανία, Σουέζ. Και περιμένουν!

Περιμένουν και οι γεωτεχνικοί του Δημοσίου τι θα γίνει με τα δεδουλευμένα τους που χάνουν, καθώς εδώ και πέντε χρόνια, όπως λένε, δουλεύουν Σαββατοκύριακα και εκτός ωραρίου άνευ αποδοχών. Τα μέλη της Πανελληνίας Ομοσπονδίας Γεωτεχνικών Δημοσίων Υπαλλήλων αποφάσισαν να προχωρήσουν σε αποχή-απεργία διάρκειας 2,5 μηνών, μέχρι τις 30 Ιουνίου, μήπως δικαιωθούν! Πασχαλιάτικα;
Ο ΜΠΛΟΚΑΤΖΗΣ

ΕΙΠΑΝ ΕΙΠΑΝ



Δ. ΠΑΠΑΛΕΞΟΠΟΥΛΟΣ ΠΡΟΕΔΡΟΣ ΣΕΒ

«Υπάρχει ορατός κίνδυνος της αποβιομηχάνισης στην Ευρώπη, δεν έχουμε την πολυτέλεια να πούμε ότι δε μας πειράζει που δε διαθέτουμε βιομηχανία.[...] Το κόστος εκτινάχθηκε και παραμένει στην Ευρώπη δομικά υψηλότερο από ό,τι στις περισσότερες άλλες περιοχές του κόσμου».



ΜΕΡΙΑ ΣΤΡΙΠ ΗΘΟΠΙΟΣ

«Θέλει να έχεις ψυχή για να είσαι επιτυχημένη όπως η Σερ, που έχει μία τεράστια ψυχή. Όταν τη σκέφτομαι, αυτό μου έρχεται στο μυαλό. Πόσο μεγάλη είναι, πόσο ταλαιπωρημένη και δυνατή και πώς τη βάζει πάντα μπροστά σε ό,τι κι αν κάνει – κι αυτό της έχει αποφέρει πολλά βραβεία».



ΧΡΗΣΤΟΣ ΜΑΛΑΚΗΣ ΗΘΟΠΙΟΣ

«Έχω κάνει κι άλλες μικρές δουλιτσες από εδώ και από εκεί. Στις «Μέλισσες» είχα τη δυνατότητα να δείξω κάποια πράγματα. Μάλλον εκτιμήθηκε αυτό και μου ήρθαν νέες προτάσεις. Αν και είμαι 22 χρόνια ηθοποιός, έπρεπε να παίξω στις Μέλισσες για να ανακαλύψουν ότι υπάρχουν».

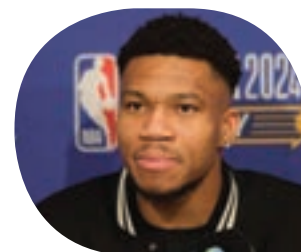

Γ. ΑΝΤΕΤΟΚΟΥΝΜΠΟ ΜΠΑΣΚΕΤΜΠΟΛΙΣΤΑΣ

«Βγήκε ο Βούκσεβιτς και μου είπε ότι είναι Έλληνας. Ήμουν κάπως έκπληκτος που μου μιλούσε ελληνικά. Σκέφτεται να ενταχθεί στην Εθνική ομάδα. Θα ήταν μια πολύ καλή προσθήκη για εμάς.[...]. Ένας παίκτης που σίγουρα μπορεί να βοηθήσει τους Γουίζαρντς και σίγουρα και την Εθνική».

ΕΡΩΤΗΣΗ ΤΗΣ ΕΒΔΟΜΑΔΑΣ

ΜΗΠΩΣ Η ΔΙΑΦΟΡΑ ΦΕΤΟΣ ΜΕ ΤΟ ΟΣΔΕ ΕΙΝΑΙ ΟΤΙ ΤΑ ΛΕΦΤΑ ΠΗΓΑΙΝΟΥΝ Σ' ΑΥΤΟΥΣ ΠΟΥ ΕΧΟΥΝ

Υβρίδια

● Το πόνημα των τεχνοκρατών για το εγχώριο Στρατηγικό της ΚΑΠ επιχειρεί να δώσει απαντήσεις γιατί διαμαρτύρονται οι αγρότες για μειωμένες επιδοτήσεις, εστιάζοντας σε τέσσερα σημεία της ανακατανομής των πόρων με μεταφορά χρημάτων από τον Α' πυλώνα (τσεκ), στο Β' (επενδύσεις).

● Βέβαια, τότε ήταν άλλες οι ανάγκες, και τώρα είναι άλλες που επιβάλλουν τα πίσω μπρος. Εγώ, μένω σε αυτά που έλεγε ο αγροοικονομολόγος Άλαν Μάθιους για λανθασμένη επιλογή αποδυνάμωσης του Β' πυλώνα.

● Ακόμα και η Κομισιόν κινείται βάσει πιέσεων [σ.σ. τρακτέρ Βρυξέλλες και αλλού] αλλάζοντας το σκεπτικό μιας ολόκληρης πολιτικής επιδιόδομένη σε κυβιστίσεις.

Μισό ντεπόζιτο

Τα 39 εκατ. ευρώ της επιστροφής ΕΦΚ πετρελαίου δια 300 χιλιάδες αγρότες, μπορεί σε κάποιους να ακούγονται πολλά, όμως όπως σχολιάζει ένας φίλος της στήλης, αυτό που αντιστοιχεί κατά μέσο όρο στον καθένα είναι πάνω κάτω 150 ευρώ. «Ούτε μισό ντεπόζιτο για όλη την χρονιά μπράβο μάγκες μας σώσατε!», λέει.



Οι Γάλλοι χτίζουν πολιτική με τους νόμους και οι Έλληνες με τα ταξίδια!

Πρωταπριλιά άνοιξαν οι δηλώσεις ΟΣΔΕ, δουλεύει όμως το σύστημα;

Το μαρτύριο της σταγόνας ξανά με τις δηλώσεις ΟΣΔΕ. «Υπουργέ τον Μάρτιο έλεγε ανοίγουν οι δηλώσεις ΟΣΔΕ... γυρίζουμε στην κανονικότητα λέγατε, ..πάλι θα κάνουμε δηλώσεις μέσα στο καλοκαίρι;», σχολιάζει φίλος του Agropnews. Βέβαια, θεωρητικά οι δηλώσεις άνοιξαν την... Πρωταπριλιά, με την εφαρμογή της Αίτησης Ενιαίας Ενίσχυσης 2024 να έχει ανέβει τελικά στην ηλεκτρονική βάση του gov.gr. και να γίνεται κατά μόνας. Οι Πύλες πάντως φαίνεται να ενεργοποιούνται μετά το Πάσχα εκτός και αν αρχίσουν πάλι τα By Pass...

Στρωμένο χαλί

Όταν βλέπεις τον «γαλάζιο» βουλευτή Κέλλα να ζητάει κάτι [σ.σ. έρχεται πάντα προς το τέλος των αιτημάτων άλλων φορέων που έχουν προηγηθεί] είναι τελειωμένο ότι θα γίνει. Κάπως έτσι και με το αίτημα της τρίμηνης παράτασης της ασφαλιστικής εισφοράς ΕΛΓΑ, που δρομολογείται η σχετική ΚΥΑ για την καταβολή της έως τις 30 Ιουνίου.

Σουέζ

Ψάχνει λέει επισταμένως το υπουργείο της πλατείας τρόπο να ικανοποιήσει το αίτημα «για αποζημίωση παραγωγών (;) εξαγωγέων μίλων, λόγω των ζημιών από το κλείσιμο της Διώρυγας του Σουέζ». Ο αντίκτυπος σε οπωροκηπευτικά από την κρίση στην Ερυθρά Θάλασσα τέθηκε στη σύνοδο των υπουργών Γεωργίας. Τουτέστιν, κάτι ψήνεται...

ΜΕΡΑ ΝΥΧΤΑ

Το κοιτάζει λέει, ο υπουργός της πλατείας το αίτημα του συνεταιρισμού Φαρσάλων για διετή παράταση του επενδυτικού του σχεδίου για αποθηκευτική μονάδα. Ίδωμεν!

Αλήθεια, χρειάζεται ομάδα εργασίας για να ξεκινήσουν οι έλεγχοι ενόψει Πάσχα σε κρέας και αυγά; Κάθε φορά το ίδιο μοτίβο, για τα ελεγκτικά κλιμάκια που θα οργώσουν λιανεμπόριο, πύλες εισόδου κλπ. Για να ακολουθήσουν φωτιά με παράνομα φορτία.

Τρίμματα

ΤΟΥ ΓΙΑΝΝΗ ΠΑΝΑΓΟΥ



Αρκετοί διατείνονται αυτόν τον καιρό ότι όλα βαίνουν καλώς. Βέβαια, ο καινούργιος λογαριασμός ύψους 280 εκατ. ευρώ που ήρθε από τις Βρυξέλλες για τις «αμαρτίες» του ΟΠΕΚΕΠΕ, είναι μεγαλύτερος από το σύνολο των αποζημιώσεων που έχουν καταβληθεί μέχρι τώρα για τις καταστροφές στη Θεσσαλία. Δεν υπάρχει άλλη χώρα στην Ε.Ε. που να υποχρεώνεται σε τόσο βαριά πρόστιμα, όπως δεν υπάρχει άλλη χώρα που να έχει τόσο κακό σύστημα διαχείρισης των κοινοτικών ενισχύσεων.

■ Φταίνε οι άλλοι

ΑΛΗΘΕΙΑ, τι κάνει γι' αυτό η διοίκηση του ΟΠΕΚΕΠΕ; Επιβεβαιώνοντας τις πληροφορίες περί δημοσιονομικής διόρθωσης 280 εκατ. ευρώ, αναφέρει σε ανακοίνωσή της ότι... έχει ήδη αναλάβει πρωτοβουλία:

1. να ενημερωθεί διεξοδικά από τις αρμόδιες αρχές για το ζήτημα και
2. για την εντατική ενεργοποίηση των αρμόδιων διευθύνσεων και των εσωτερικών μηχανισμών του για την καθολική και αρμονική συνεργασία του με τα εθνικά και ευρωπαϊκά θεσμικά όργανα που αφορά σε ευρήματα παρελθόντων ετών και σε περιόδους άλλων διοικήσεων.

■ Ντιν νταν

ΜΕ ΑΛΛΑ ΛΟΓΙΑ, έλα ρε αδελφέ, δεν τρέχει και τίποτα, είναι «ευρήματα παρελθόντων ετών και αφορούν σε περιόδους άλλων διοικήσεων». Κι αυτό, όταν είναι γνωστό ότι η «καμπάνα» αφορά στις δηλώσεις ΟΣΔΕ που υποβλήθηκαν κατά τα έτη 2019, 2020 και 2021. Δηλαδή, όχι και τόσο παλιά, όχι και τόσο μακριά... από τη «ραχοκοκαλιά» ανευθυνο-υπεύθυνων που εδρεύουν στον Οργανισμό.

■ Αοριστίες

ΜΠΟΡΕΙ ΝΑ ΒΟΗΘΑΕΙ την επιβίωση στην κεντρική πολιτική σκηνή όταν κινείται κανείς στη



Με ποια ίδια συμμετοχή θα γίνουν οι επενδύσεις για τη μετάβαση στην ψηφιακή εποχή που ευαγγελίζονται οι «κίρκεκες» της νέας τεχνολογίας;

σφαίρα της αοριστίας ή όταν επιλέγει υποτυπωδώς της τρέχουσα διαχείριση και τις μικροδευκολύνσεις. Στον αγροτικό τομέα ωστόσο, τα πράγματα έχουν σοβαρέψει. Καθημερινά, εκατοντάδες αγροτικές εκμεταλλεύσεις, υποκύπτουν υπό το βάρος των οφειλών. Ποιο είναι το μοντέλο παραγωγής που προωθεί σήμερα η Ελλάδα; Υπάρχει έστω και ανεπίσημα κάποιος σχεδιασμός για τις εκμεταλλεύσεις που θέλουμε να παραμείνουν στο παιχνίδι;

■ Ταπί και ψύχραιμοι

ΑΝ ΠΑΡΟΥΜΕ σαν παράδειγμα τις μεγάλες καλλιέργειες, σε μια χρονιά όπως η φετινή, ποιες αγροτικές επιχειρήσεις είναι σε θέση να παρουσιάσουν ένα θετικό οικονομικό αποτέλεσμα; Με το σκληρό σπάρει στα 25 λεπτά, το καλαμπόκι στα 18 και το βαμβάκι στα 65 λεπτά, ποια καλλιέργεια αφήνει ένα αξιόλογο κέρδος; Με ποια ίδια συμμετοχή θα γίνουν οι επενδύσεις για τη μετάβαση στην ψηφιακή εποχή που ευαγγελίζονται οι «κίρκεκες» της νέας τεχνολογίας;

■ Παροπλισμός

ΣΤΑ ΕΙΔΙΚΟΤΕΡΑ ΔΕ, ποιος Θεσσαλός κτηνοτρόφος απ' αυτούς που είδαν τις μονάδες τους να χάνονται στις πλημμύρες του περασμένου Σεπτεμβρίου, θα βρει τον τρόπο να ξαναχτίσει με δικά του κεφάλαια το στάβλο και να αγοράσει ξανά τα ζώα που έχασε, προκειμένου να έρθει στη συνέχεια το κράτος και να του καλύψει τη δαπάνη; Επιπλέον, πόσοι κτηνοτρόφοι δεν θα είναι τελικά επιλέξιμοι στο Μέτρο 5.2 για λόγους που συνδέονται με τη νομιμότητα των προηγούμενων εγκαταστάσεων και επί πλέον, ποια τράπεζα θα χρηματοδοτήσει αυτούς που έχουν καταστραφεί οικονομικά, ακόμη και αν εξασφαλίσουν το εγκριτικού του εν λόγω Μέρους; Μήπως κι εδώ όλη η «δουλειά» αφορά σε λίγους και μάλιστα πολύ λίγους;



Άλλοι βήχουν στην Ευρωζώνη

Η Γερμανία, ο «μεγάλος ασθενής» της Ευρώπης, πρόκειται να ολοκληρώσει ένα τρίμηνο το οποίο θα προτιμούσε να ξεχάσει. Το α' τρίμηνο του 2024 πιθανότατα σηματοδότησε το δεύτερο συνεχόμενο οικονομικής συρρίκνωσης και για ολόκληρο το έτος η χώρα αναμένεται να καταγράψει μικρή έως καθόλου ανάπτυξη. Η βιομηχανική της ισχύς έχει μετατραπεί σε... βαρίδι, με τη ζήτηση να είναι ακόμη υποτονική, ενώ ένας κόσμος που αποπαγκοσμιοποιείται της έχει αφαιρέσει μοχλούς όπως οι κινεζικές εξαγωγές, το φθινό ρωσικό αέριο και μια αξιόπιστη εγγύηση ασφαλείας από πλευράς των ΗΠΑ. Η νέα ανησυχία είναι ο ήχος του «βήχα» που προέρχεται από αλλού στη ζώνη του ευρώ. Ολλανδία και Ιρλανδία, που εξαρτώνται από το εμπόριο υπήρξαν μεγάλοι μοχλοί της ευρωπαϊκής ανάπτυξης τα τελευταία χρόνια (ίσως παραπλανητικά στην περίπτωση της Ιρλανδίας), αλλά τώρα «φρενάρουν». Η Γαλλία, της οποίας η οικονομία, καθοδηγούμενη από τη ζήτηση, συνήθως κάνει ζικ όταν η Γερμανία κάνει ζακ, επιτυγχάνει πενιχρή ανάπτυξη παρά το διογκούμενο δημοσιονομικό έλλειμμα.[...].



ΤΟΥ LIONEL LAURENT*

Και πάμε στην τελευταία ελπίδα - την Ιταλία, όπου οι αξιωματούχοι της Τζόρτζια Μελόνι αφιερώνουν το ζοφερό ευρύτερο περιβάλλον, αναμένοντας ότι το ακαθάριστο εγχώριο προϊόν θα αυξηθεί γύρω στο 1% φέτος. [...] Το πρόβλημα είναι ότι υπάρχουν επίσης σημαντικά κακώς υγείας ή εκείνο που ο Ιταλός υπουργός Οικονομικών Giancarlo Giorgetti αποκάλεσε πρόσφατα «στομαχόπονο». Αναφερόταν στο Superbonus, μια έκπτωση φόρου για φιλικές προς το περιβάλλον ανακαινίσεις σπιτιών αξίας 110% του κόστους τους, που έφερε μια μεγάλη βιασύνη για επενδύσεις σε κατοικίες και έπαιξε σημαντικό θετικό αναπτυξιακό ρόλο στην Ιταλία μετά την πανδημία.[...]. Το συμπέρασμα είναι ότι η Ιταλία εξακολουθεί να είναι πιο πιθανό να επιβραδύνει παρά να τα πάει καλύτερα του αναμενομένου φέτος, ενισχύοντας τον «συναγερμό» μεταξύ των Ευρωπαίων αξιωματούχων για το μακροπρόθεσμο άνοιγμα μεταξύ της ψαλίδας μεταξύ Ευρώπης και οικονομίας των ΗΠΑ.

Η Ευρώπη έχει τεράστιες επενδυτικές ανάγκες και μια πιο επιτυχημένη εφαρμογή των ταμείων για την πανδημία σημαίνει περισσότερες πιθανότητες να ξεκινήσουν άλλες απαραίτητες πρωτοβουλίες δαπανών, όπως για την άμυνα. «Πάντα γίνεται λόγος για τη Γερμανία ως τον μεγάλο ασθενή... Ανησυχώ περισσότερο ότι είναι η Ευρώπη που αρρωσταίνει», δήλωσε ο επικεφαλής της Bundesbank, Joachim Nagel.

*ΑΡΘΡΟΓΡΑΦΟΥ BLOOMBERG



ΤΗΣ ΑΝΔΡΙΑΝΗΣ - ΑΝΝΑΣ ΜΗΤΡΟΠΟΥΛΟΥ *



Συγχώνευση Αγροτικών Συνεταιρισμών υπό το φως διάταξης του άρθρου 52 του ν. 5235/2023

Η νομοθετική ρύθμιση περί ενεργών και ανενεργών συνεταιρισμών, εισήχθη το πρώτον με τον ν.4015/2011. Στο άρθρο 18 (μεταβατικές διατάξεις) του νόμου αυτού, όπως τροποποιήθηκε, ορίστηκε ότι, ένας ανενεργός συνεταιρισμός μπορεί να συγχωνευθεί με έναν ενεργό, διαφορετικά ο ανενεργός τίθεται σε εκκαθάριση.

Η ρύθμιση αυτή επαναλήφθηκε στο άρθρο 49 (μεταβατικές διατάξεις) παρ. 3 του ν. 4384/2016, με την ακόλουθη διατύπωση: Οι αγροτικοί συνεταιρισμοί, οι οποίοι δεν έχουν υποβάλει αίτηση πρώτης εγγραφής στο μητρώο του άρθρου 2 του ν. 4015/2011, καθώς και αυτοί που έχουν καταχωρισθεί στο μητρώο αυτό ως ανενεργοί, κατά την έναρξη ισχύος του παρόντος νόμου, μπορούν, εντός ενός (1) έτους από την έναρξη ισχύος του παρόντος νόμου: α) να συγχωνευθούν, σύμφωνα με τις διατάξεις του άρθρου 24, με άλλον υφιστάμενο κατά τη δημοσίευση του παρόντος νόμου αγροτικό συνεταιρισμό, που είναι εγγεγραμμένος στο μητρώο του ν. 4015/2011 ή β) να αποφασίσουν τη λύση τους και τη θέση τους σε εκκαθάριση.

Η ρύθμιση του ν. 4384/2016, θεωρούμε ότι είναι ορθότερη της προγενέστερης, διότι ένας ενεργός συνεταιρισμός, είναι απίθανο να επιδιώξει τη συγχώνευση με έναν ανενεργό συνεταιρισμό και σε κάθε περίπτωση, για να συμβεί αυτό, θα πρέπει ο ανενεργός, που έχει εγκαταλείψει συνήθως τη δραστηριότητά του, να διατηρεί μη βεβαρυσμένα περιουσιακά στοιχεία, ώστε να καταστούν κτήμα του ενεργού. Διαφορετικά δεν συντρέχει λόγος συγχώνευσης. Σκοπός της συγχώνευσης είναι η δημιουργία ισχυρών οικονομικών μονάδων δια της ενώσεως των επιχειρήσεων, η οποία ένωση μειώνει συνήθως τα λειτουργικά έξοδα, δημιουργεί μεγάλες οικονομικές μονάδες κλπ.

Ο ν.4384/2016, διορθώνοντας, και ορθά, την προηγούμενη ρύθμιση περί συγχώνευσης συνεταιρισμού ανενεργού με ενεργό, προέβλεψε την συγχώνευση ανενεργού συνεταιρισμού με άλλον υφιστάμενο συνεταιρισμό. Και είναι ορθή η ρύθμιση, διότι ένας ανενεργός και συνήθως υπερχρεωμένος συνεταιρισμός, μπορεί να συμπαρασύρει στη χρεωκοπία τον ενεργό συνεταιρισμό.

Στον ισχύοντα ν. 4673/2020, (άρθρο 36 παρ. 12) επαναλαμβάνεται η άνω διάταξη του ν. 4384/2016, με μεταβατικό χαρακτήρα.

Τέλος, με την τελευταία διάταξη του άρθρου 52 παρ. 1 του ν. 5035/2023, τροποποιήθηκε η παρ. 1 του άρθρου 29 του ισχύοντος νόμου 4673/2020, προστίθεται δεύτερο και τρίτο εδάφια για τις περιπτώσεις συγχώνευσης δι' απορρόφησης Αγροτικών Συνεταιρισμών και η παρ. 1 διαμορφώνεται ως εξής:

«1. Δύο (2) ή περισσότεροι ΑΣ μπορεί να

συγχωνευθούν είτε με τη σύσταση νέου ΑΣ, στον οποίο ενσωματώνονται οι συγχωνευόμενοι, είτε με την απορρόφηση ενός (1) ή περισσότερων υφιστάμενων ΑΣ από άλλον, ο οποίος ήδη λειτουργεί. Σε περίπτωση ΑΣ που η λειτουργία του κατέστη παράνομη ή δεν υπέβαλε στο ΕΜΑΣ τις επίσιες χρηματοοικονομικές του καταστάσεις για δύο (2) συνεχή έτη ή αδράνησε για δύο (2) τουλάχιστον συνεχείς διαχειριστικές χρήσεις ή συνάγεται εγκατάλειψη του σκοπού του, λόγω ανύπαρκτης δραστηριότητας ή δεν είναι εγγεγραμμένος στο ΕΜΑΣ και το καταστατικό του έχει καταχωρισθεί στο Βιβλίο Μητρώου Αγροτικών Συνεταιρισμών που τηρούνταν στα κατά τόπους ειρηνοδικεία, δύναται να συγχωνευτεί με απορρόφηση από ήδη υφιστάμενο και λειτουργούντα ΑΣ, μετά από αίτημά του προς την εποπτεύουσα Αρχή, η οποία εκδίδει σχετική απόφαση. Στην περίπτωση αυτή η παρ. 2 εφαρμόζεται αναλογικά.»

Η παρ. 2 του άρθρου 31 του νόμου 4673/2020, περί λύσης Αγροτικών Συνεταιρισμών, αντικαθίσταται ως εξής:

«2. Η εποπτεύουσα Αρχή υποχρεούται, χωρίς καθυστέρηση, να προβεί στις ενέργειες της παρ. 1, από τη στιγμή που θα λάβει με οποιονδήποτε τρόπο γνώση, ιδίως μετά από έγγραφο αίτημα μέλους του ΑΣ, ότι συντρέχουν οι προϋποθέσεις της περίπτωσης αυτής, ακόμα και όταν πρόκειται για ΑΣ που ενώ δεν είναι εγγεγραμμένος στο ΕΜΑΣ, το καταστατικό του έχει καταχωρισθεί στο Βιβλίο Μητρώου Αγροτικών Συνεταιρισμών που τηρούνταν στα κατά τόπους Ειρηνοδικεία».

Ανεξάρτητα από το γεγονός ότι η τελευταία ρύθμιση, πέραν της πρόδηλης αντισυνταγματικότητας, παρουσιάζει πολλά και σοβαρά προβλήματα, όπως για παράδειγμα, πως είναι δυνατόν να προβλέπεται συγχώνευση με απορρόφηση ενός συνεταιρισμού, που λειτουργεί παράνομα με συνεταιρισμό που λειτουργεί νόμιμα; Η οποιαδήποτε κρίση στη διάταξη είναι αδύνατη, διότι δεν μπορεί να προβλέπει ο νομοθέτης τη δημιουργία συνεταιρισμών με παράνομη λειτουργία. Και όμως το προβλέπει.

Ακολούθως, η Εποπτεύουσα Αρχή θα υποκαταστήσει τις γενικές συνελεύσεις των συνεταιρισμών; Θα συντάξει σχέδιο σύμβασης συγχώνευσης; Θα προβεί σε δημοσιεύσεις; Και αν ασκηθούν ανακοπές, πως θα αντιμετωπιστούν; Τι ακριβώς θα κάνει, η Εποπτεύουσα Αρχή, ώστε να εφαρμόσει αναλογικά την παράγραφο 2 του άρθρου 29; Ο νόμος ουδέν αναφέρει.

Και είναι ποτέ δυνατόν η Διοίκηση, ακόμη και με νομοθετική εξουσιοδότηση, να διατάσσει την συγχώνευση επιχειρήσεων; Πώς παρεμβαίνει το κράτος στην συνεταιριστική αυτονομία; Μήπως θεσμοθετείται ανεπίτρεπτος κρατισμός;

Οι άνω διατάξεις στο σύνολό τους δεν είναι δυνατόν να εφαρμοστούν. Για το λόγο αυτόν και δεν έχουν εφαρμοστεί μέχρι σήμερα. Διότι για να γίνει συγχώνευση υγιής, θα πρέπει οι συγχωνευόμενοι να λειτουργούν και να έχουν καθαρή οικονομική θέση (αμφότεροι) ή τουλάχιστον να μη υπάρχουν οφειλές και βάρη, ώστε ο απορροφώμενος να δημιουργήσει αρνητική οικονομική θέση στον απορροφώμενο. Και πρέπει να λειτουργούν, διότι θα πρέπει να συγκληθούν νομίμως οι γενικές συνελεύσεις αμφοτέρων των συνεταιρισμών, τουλάχιστον τρεις φορές, ώστε να εφαρμοστεί η διαδικασία της συγχώνευσης, η οποία είναι πολύπλοκη. Αυτό πρέπει να επισημανθεί, διότι η μη εφαρμογή της ορθής διαδικασίας της συγχώνευσης, μπορεί να δημιουργήσει δυσπύλιστα φορολογικά ζητήματα. Και δεν πρέπει να γίνεται σύγχυση μεταξύ μιας συγχώνευσης συνεταιρισμών και μιας συγχώνευσης εταιρειών είτε προσωπικών είτε κεφαλαιουχικών.

Αυτοί είναι οι λόγοι για τους οποίους οι διατάξεις αυτές παρότι έχουν ήδη θεσπιστεί από το έτος 2011, με ορθότερη διατύπωση βεβαίως, δεν έχουν τύχει εφαρμογής. Δεν έχει γίνει κατανοητό, ότι οι περισσότεροι συνεταιρισμοί, δεν μπορούν να συγκροτήσουν γενικές συνελεύσεις, λόγω αδιαφορίας των μελών.

Ο νομοθέτης αν θέλει να προωθήσει τις συγχωνεύσεις των αγροτικών συνεταιρισμών, θα πρέπει κατά την άποψή μας, να θέσει ως προϋπόθεση για τη συγχώνευση, την ύπαρξη καθαρής οικονομικής θέσης των υπό συγχώνευση συνεταιρισμών ή τουλάχιστον από τη συγχώνευση να προκύπτει καθαρή οικονομική θέση, να επιταχύνει τις διαδικασίες συγχώνευσης και να ρυθμίσει τυχόν φορολογικές (τυπικές) εκκρεμότητες, που είναι γνωστό ότι υπάρχουν και εμποδίζουν όχι μόνο την πρόοδο των συγχωνεύσεων αλλά και τη συγκρότηση των γενικών συνελεύσεων. Η παροχή επιτρεπόμενων και συγκεκριμένων κινήτρων, θα διευκολύνει τη συγχώνευση. Προϋπόθεση όλων αυτών είναι η πολύ καλή γνώση της οικονομικής λειτουργίας ενός αγροτικού συνεταιρισμού, η ενημέρωση των συνεταιριστών και η συλλογή των στατιστικών στοιχείων, που διαθέτει το Μητρώο Συνεταιρισμών, το οποίο απεικονίζει την πραγματική εικόνα των συνεταιρισμών σήμερα.

Βεβαίως, η για πρώτη φορά θεσπισθείσα διάταξη του άρθρου 33 παρ. 5 του ν. 4673/2020, σύμφωνα με την οποία, όταν λύεται ένας συνεταιρισμός και τίθεται σε εκκαθάριση, το υπόλοιπο του ενεργητικού, που απομένει, διανέμεται στα μέλη, αποτελεί σημαντικό εμπόδιο για την συγχώνευση. Έχουμε πολλές φορές επισημάνει τους λόγους, για τους οποίους η διάταξη αυτή πρέπει να καταργηθεί άμεσα, διότι οι κίνδυνοι τους οποίους συνεπάγεται η εφαρμογή της, μπορεί να οδηγήσει σε επιβολή οικονομικών κυρώσεων.

*Δικηγόρου, τ. Νομικού Συμβούλου ΠΑΣΕΓΕΣ



ΤΡΙΠΟΛΗ

Πελοπόννησος Expo στις 10-14 Απριλίου

Η μεγαλύτερη έκθεση Πελοποννήσου ετοιμάζεται, να υποδεχτεί επιχειρήσεις, φορείς και επισκέπτες, υπό την αιγίδα του Υπουργείου Αγροτικής Ανάπτυξης και της Περιφέρειας από τις 10 έως 14 Απριλίου στο κτίριο ΓΕΑ ΑΕ στη Βιομηχανική Περιοχή Τρίπολης. Η έκθεση μετρά 8 χρόνια πετυχημένης παρουσίας και έχει στο επίκεντρο τον πρωτογενή και αγροδιατροφικό τομέα. Σκοπός της η ανάδειξη των ποιοτικών πελοποννησιακών προϊόντων διατροφής. Πληροφορίες στο www.peloponnisosexpo.gr.



ΚΑΛΑΜΑΤΑ

Το 10ο Φεστιβάλ Ελαιολάδου και Ελιάς Καλαμάτας 20-21/4

Το Πανελλήνιο Φεστιβάλ Ελαιολάδου και Ελιάς έχει καθιερωθεί πια ως ένα από τα σημαντικότερα ετήσια φόρουμ ελαιοκομίας στην Ελλάδα. Στη 10η



20-21 Απριλίου 2024
Elysian Luxury Hotel and Spa

διοργάνωση, που θα πραγματοποιηθεί στις 20-21 Απριλίου στο Elysian Luxury Hotel and Spa στη Καλαμάτα, θα παρέμβουν σημαντικοί επιστήμονες, πανεπιστημιακοί και τεχνοκράτες από τη Μεσογία αλλά και από όλη τη χώρα, ενώ θα παρουσιαστούν και καινοτόμα προϊόντα νέας τεχνολογίας από εταιρείες του χώρου. Ο Ελαιοεργασιακός Συνεταιρισμός Καλαμάτας θα παρουσιάσει τα επιστημονικά προγράμματα στα οποία συμμετέχει. Πληροφορίες στο <https://kalamata-olive.gr/>.

ΘΕΣΣΑΛΟΝΙΚΗ

Η άνοιξη των ροζέ κρασιών στο Rose Grand Tasting

Η πέμπτη ετήσια εκδήλωση του «Χάρτη των Γεύσεων» είναι προ των πυλών, προσκαλώντας τους λάτρεις του ροζέ κρασιού σε μια απολαυστική ανοιξιάτικη εμπειρία. Το γεγονός θα λάβει χώρα στη Θεσσαλονίκη, τη Δευτέρα 20 Μαΐου, στο κομψό περιβάλλον του ξενοδοχείου Makedonia Palace. Οι λάτρεις του κρασιού θα έχουν την ευκαιρία να ανακαλύψουν και να απολαύσουν τις εκλεκτές γεύσεις ποικιλιών ροζέ, να επικοινωνήσουν με εξειδικευμένους οινολόγους και να εμβαθύνουν στον κόσμο του κρασιού με μια μοναδική εμπειρία γευσιγνωσίας. Περισσότερες πληροφορίες στο www.wineplus.gr.



ΔΕΛΦΟΙ

Οικονομικό Φόρουμ Δελφών 10 Απριλίου

Το Οικονομικό Φόρουμ των Δελφών επιστρέφει στη γενέτειρά του, την εμβληματική πόλη των Δελφών, από την Τετάρτη 10 Απριλίου μέχρι και το Σάββατο 13 Απριλίου. Η ένατη ετήσια συνάντηση έχει τον τίτλο «The Great Transition» και θα επικεντρωθεί σε πολύπλευρες μεταβάσεις που βιώνει ο κόσμος σήμερα. Ηγέτες από όλον τον κόσμο, Υπουργοί, ανώτατα στελέχη της ΕΕ και διεθνών οργανισμών θα εμβαθύνουν στις πολυπλοκότητες και τις προκλήσεις που είναι μπροστά μας, διερευνώντας καινοτόμες λύσεις και στρατηγικές για να ωθήσουν τις κοινωνίες προς ένα πιο βιώσιμο, χωρίς αποκλεισμούς μέλλον. Το Φόρουμ τελεί υπό την αιγίδα της Προέδρου της Δημοκρατίας Κ. Σακελλαροπούλου, η οποία θα κηρύξει την έναρξη των εργασιών.



Freskon HELEXPO

ΔΙΕΘΝΕΣ ΕΜΠΟΡΙΚΟ ΓΕΓΟΝΟΣ ΦΡΟΥΤΩΝ & ΛΑΧΑΝΙΚΩΝ

11-13|4|2024

ΔΙΕΘΝΕΣ ΕΚΘΕΣΙΑΚΟ & ΣΥΝΕΔΡΙΑΚΟ ΚΕΝΤΡΟ ΘΕΣΣΑΛΟΝΙΚΗΣ



ΟΡΓΑΝΩΣΗ
HELEXPO

ΜΟΝΟ ΓΙΑ ΕΠΑΓΓΕΛΜΑΤΙΕΣ

ΤΙΜΟΜΕΝΗ ΧΩΡΑ: ΠΟΛΩΝΙΑ



ΖΩΙΚΟ ΚΕΦΑΛΑΙΟ

ΠΡΟΣΦΟΡΑ

Πωλούνται 170 αιγοπρόβατα Λακών (Lacaune) – Γερμανικά, στην περιοχή της Φλώρινας τα οποία είναι ενταγμένα στο πρόγραμμα της Βιολογικής Κτηνοτροφίας 2022 καθώς και τα δικαιώματα βασικής ενίσχυσης. Πληροφορίες στο Τηλ. 6974/099843.

Πωλούνται 150 καθαρόαιμες αρνάδες Λακων 4 μηνών. Τηλ. 6974/311730.

Πωλούνται 7 κριάρια καθαρόαιμα φυλής Χίλου, περιοχή Αχαΐας, κος Παναγιώτης. Τηλ. 6906/224081.

Πωλούνται 70 αρνάδες Λακων 4 μηνών πλήρως εμβολιασμένες και 10 κριάρια Λακων. Περιοχή Βόλου. Τηλ. 6906/432076.

Πωλούνται γουρουνάκια μαύρα αυτόχθονης ελληνικής φυλής. Τηλ. 6936/496890. 2462/061336.

Πωλούνται κριάρια φυλής Λακων και Ασαφ,καθαρόαιμα, 2 ετών. Τηλ. 6974/046706.

Πωλούνται αρνάδες και αρσενικά απογαλακτισμένα 2 μηνών και πάνω φυλής Ασαφ,Μπέλα και κοκκινόκεφαλα. Τηλ. 6985/692012.

Πωλούνται 20 γίδια βελτιωμένα υψηλής γαλακτοπαραγωγής. Τηλ. 6955/316314.

Πωλούνται αρσενικά μοσχάρια, αποκομμένα, περιοχή Θεσσαλονίκης, 2,5 ευρώ το κιλό. Τηλ. 6982/245093.

Πωλούνται 100 πρόβατα υψηλής γαλακτοπαραγωγής φυλής ΑΣΣΑΦ

Περιοχή: Πελοπόννησος. Τηλ. 6938078990.

Πωλούνται 30 πρόβατα,περιοχή Χαλκιδικής, Νέα Μουδανιά. Τηλ. 6974/311286.

Πωλείται κτηνοτροφική επιχείρηση σε λειτουργία, πλήρως αδειοδοτημένη σε αγροτεμάχιο 53 στρεμμάτων, κτιριακές εγκαταστάσεις με πλήρη, υπερσύγχρονο εξοπλισμό και υποδομές, κασικές επιλογής με εξαιρετικό γεννητικό υλικό. Σε κόμβο της Εγνατίας οδού, οι χρήσεις γης είναι συμβατές για οισανδύποτε δραστηριότητα (κτηνοτροφία, καθετοποίηση, αγροτουρισμό, φωτοβολταϊκά κλπ) email: info@kosynthos.gr

Πωλούνται 80 πρόβατα γερμανικά. Τιμή συζητήσιμη. Τηλ. 2343/092572, 6993/990735.

Πωλούνται 10 τράγοι από ενός ή δυο ετών ρότσας Αγκλονομύια. Τιμή 300-500 ευρώ. Τηλ. 6955/316314.

Πωλούνται ασπρόμαυρα αρσενικά μοσχάρια από 6-12 μηνών,περιοχή Θεσσαλονίκης. Τηλ. 6944/084000.

Πωλούνται 35 μοσχίδες Holstein από 8 μηνών μέχρι 18 μηνών σε πολύ καλή τιμή. Περιοχή: Κιλκίς Τηλ: 6973/492214.

ΖΗΤΗΣΗ

Ζητούνται βοσκοτοπικά δικαιώματα από ζώα. Αμεση πληρωμή. Τηλ. 6999/089141.

ΦΥΤΙΚΟ ΚΕΦΑΛΑΙΟ

ΠΡΟΣΦΟΡΑ

Πωλείται από παραγωγό εντός αποθήκης τριφύλλι με λίγο χόρτο, ανάμεικτο στη τιμή των 22 λεπτών ανα κιλό. Περιοχή Μεσσηνίας. Τηλ. 6934/780046.

Πωλείται τριφυλλόσπορος ποικιλίας Ελίκη,ποσότητα 200 κιλών,περιοχή Λαμίας. 6986/816775.

Πωλείται τριφυλλόσπορος Σερρών. Κος Δημήτρης. 6942/444077.

Πωλούνται ενσίρωματα καλαμποκιού μίγματος βίκου βρώμης σε μεγάλη στρόγγυλη μπάλα με ενσιρωτικό και ενσίρωμα τριφυλλίου σε μεγάλη τετράγωνη μπάλα. Τηλ. 6977/440923, E-mail: pararg100@gmail.com

Πωλούνται ροδιές Ερμιόνης 2 ετών. Περιοχή Λακωνίας. Τηλ. 6946/395102.

Πωλείται τριφύλλι και άχυρο σε στρογγυλές μπάλες. Κος Δημήτρης. Τηλ. 6945/204250.

Πωλούνται βεβύθια ποικιλίας Γαύδος πολύ βραστερά κατάλληλα και για σπόρο. Τηλ. 6977/761510.

Πωλείται τριφύλλι α' ποιότητας προς 38 λεπτά το κιλό και τσαίρι προς 26 λεπτά το κιλό. Περιοχή Βοιωτίας. Τηλ. 6943/267411.

Πωλείται τριφύλλι β' ποιότητας προς 32 λεπτά το κιλό και τσαίρι προς 26 λεπτά το κιλό. Περιοχή Βοιωτίας. Τηλ. 6943/267411.

Πωλούνται καθαρισμένα υποηροϊόντα βίκου πλούσια σε άζωτο, κατάλληλα για κλωρολίπανση (για ελαιοδέντρα,αμπέλια και όλα τα οπωροφόρα). Κατάλληλα και για ζωοτροφή(Περιστέρια)Τηλ. 6932/372270.

Πωλούνται δικαιώματα αρώσιμα. Τηλ. 6944/985675.

Πωλείται βίκος,τριφύλλι και καλαμπόκι με πιστοποίηση από την Βιοελλάς,περιοχή Ναυπάκτου. Τηλ. 6976/288400.

Πωλείται από παραγωγό εντός αποθήκης ψιλοκάλαμο τριφύλλι κατάλληλο για κατσίκια. Τηλ. 6985/699540.

Πωλείται αγροτική μονάδα παραγωγής προϊόντων από βιολογική λεβάντα. Πελάτες: Ξενοδοχεία και καταστήματα. Επώνυμα προϊόντα. Κτίριο 250 τ. μ., καλλιέργειες,αποστακτήριο. Πιστοποιημένα βιολογικά. Περιοχή Λαγκαδά. Τηλ. 6972/277126.

Πωλούνται 200 κυπαρίσσια 10 μέτρων, 25 ετών υγιέστατα κατάλληλα για ξυλεία. Τηλ. 6942/228503.

Πωλείται τριφυλλόσπορος Σερρών νέας Εσοδείας διανομή σε όλη την Ελλάδα. Τηλ. 6937/253885.

Πωλούνται τσαίρια σε στρογγυλή μπάλα 0.08 λεπτά. Δυνατότητα μεταφοράς κατόπιν συνεννόησης. Δυτική Μακεδονία. Τηλ. 6974/705615.

Πωλούνται χορτοτρίφυλλα σε στρογγυλή μπάλα 0.15 λεπτά, χορτα σε στρογγυλή μπάλα 0,12λεπτά. Δυνατότητα μεταφοράς κατόπιν συνεννόησης. Δυτική Μακεδονία. Τηλ. 6972/018965.

Πωλείται βιολογικό ενσίρωμα σε μπάλες στρογγυλές, βίκος, μιζέλι, βρώμη και τριφύλλι. Περιοχή Θεσσαλονίκης με δυνατότητα μεταφοράς. Τηλ. 6944/568240.

ΖΗΤΗΣΗ

Ζητούνται δικαιώματα για αρόσιμα χωράφια. Πληρωμή μετρητοίς. Τηλ. 6974/567958.

ΟΙΚΟΠΕΔΑ ΑΓΡΟΤΕΜΑΧΙΑ

ΠΡΟΣΦΟΡΑ

Πωλείται ελαιοπερίβολο 2000 τμ, εκτός σχεδίου στη Φλώκα Γαργαλιάνων, θέση Παπαδιαλάκα στη Μεσσηνία με 40 ελιές παραγωγικές, καλλιιεργούμενες, πολύ καλές. Τιμή 11000 ευρώ. Τηλ. 6972/007464.

Πωλούνται 2 στρέμματα άρτια και οικοδομήσιμα, εντός σχεδίου, με πανοραμική θέα στο Φάρο Κερίου, επί του εθνικού δρόμου Κερίου-Ζακύνθου, 200 μέτρα από το χωριό Κερί Ζακύνθου. Τιμή συζητήσιμη. Τηλ. 6937/314086.

Πωλούνται 4 αγροτεμάχια 43,8 23,5 10 και 11 στρέμματα ποτιστικά μαζί με γεώτρηση που συνδέονται με υπόγειο αγωγό στον Άγιο Γεώργιο στην κ β ζώνη στο Νεοχωράκι Θηβών. Πληροφορίες Τηλ. 6940/866699.

Πωλούνται 50 στρέμματα αρδευόμενα με 2 ιδιόκτητες γεωτρήσεις, με πορτοκαλιές ποικιλίας Λανε - Λατε,νεαρά δέντρα-φυτείες. Δίνονται και τμηματικά. Νομός Αργους-Αργολίδας, περιοχή αεροδρομίου. Μόνο σοβαρές προτάσεις. Τηλ. 6937/668219.

Πωλείται αγροτεμάχιο 7500 τετραγωνικά μέτρα με στάβλο μαζί. Τιμή συζητήσιμη. Περιοχή Ανιφορίτης (Ριτσώνα), Χαλκίδα Τηλ. 6934/287105.

Διατίθεται μαντρί για ενοικίαση ή πώληση 580 τ. μ με 2 αποθήκες, ρεύμα, νερό και 5 στρέμματα οικόπεδο. Τηλ. 6983/717473.

Αναλαμβάνουμε την πώληση και αγορά αγροτεμαχίων καθώς και την ενοικίαση με 5ετή ή 10 ετή μίσθωση αγροτεμαχίων με καρποφόρα δέντρα. Τηλ. 6985/858698, 2632/091500.

Πωλείται ελαιώνας 6. 400 τ. μ με ποτιστικό πλησίον νέου οικισμού, περιοχή Ξυλόκαστρο, θέση Γελινιάτικα, οικοδομήσιμο. Τηλ. 6983/717473.

Πωλείται ελαιώνας 5 στρεμμάτων στο Ξυλόκαστρο, θέση Γελινιάτικα, εκτός σχεδίου πόλεως με απεριόριστη θέα. Τηλ. 6988/887113.

Πωλείται ιδιωτικό δασόκτημα 10. 500 στρεμμάτων. Καταλαμβάνει 5. 500 στρέμματα δάσους από δρύες και οξές και 5. 000 στρέμματα με χωράφια, αγρούς και οικόπεδα. Συμπεριλαμβάνεται φανταστική τοποθεσία με 20 στρέμματα, αποκαταστημένη από το δασαρχείο. Περιοχή: Νομός Ημαθίας, Θέση Καστανιά, δίπλα στην Παναγία Σουμελά. Τηλ. 6972622233, 6972648989.

Ενοικιάζεται κτήμα 60 στρεμμάτων περιφραγμένο, κατάλληλο για αρωματικά φυτά. Διατίθεται και μηχανολογικός εξοπλισμός. Τηλ. 6942/228503.

Προσφέρεται έκταση 150 στρεμμάτων για πώληση ή ενοικίαση με καρυδιές, περιφραγμένο σε άριστη κατάσταση. Περιοχή Αιτωλοακαρνανίας. Τηλ. 6942/228503.

Ενοικιάζεται αμπέλι 5 στρεμμάτων περιφραγμένο με νερό στην περιοχή Σπάτων - Λούτσας. Διατίθεται ακόμα και για φάρμα. Τηλ. 6942/228503.

Πωλείται κτήμα 30. 500 τμ,4 τεμάχια στη Κορώνα Κιλκίς. Τιμή 10000 ευρώ. Τηλ. 2310/711133.

Πωλείται κτήμα 4 στρέμματα βάλτος. Τιμή 6000 ευρώ. Τηλ. 2310/711133.

Διατίθεται δωρεάν, προς εκμετάλλευση, κτήμα 160 στρεμμάτων με προϋπόθεσή να συντηρείται. Είναι περιφραγμένο, έχει νερό και καρποφόρα δέντρα (καρυδιές). Συνιστάται και για φάρμα. Περιοχή: Αιτωλοακαρνανία. Τηλ. 6942/228503.

Πωλούνται αμπέλια στις Ερυθρές Αττικής. Το πρώτο 10 στρέμματα, το δεύτερο 15 στρέμματα (κύπελλο), το τρίτο 16 στρέμματα και το τέταρτο 20 στρέμματα (κρεβατιές). Όλα με AM (Αμπελουργικό μητρώο). Τηλ: 6976/755441.

Πωλούνται κτήματα στη Κορώνα Κιλκίς, 9. 800τμ, 9200τμ, 4,900τμ, 6,600τμ Τιμή 16000 ευρώ. Τηλ. 2310/711133.

Πωλείται αγρόκτημα 22 στρεμμάτων μαζί με γεώτρηση, περιοχή Θεσσαλονίκης. Τηλ. 6978/566420.

Ενοικιάζεται κτήμα 5,5 στρεμμάτων,περιοχή Σπάτα Αττικής, θέση Βελανιδιά με ελιές και αμπέλι. Τηλ. 6942/228503.

Πωλείται ελαιοτεμάχιο με 300 δέντρα εκτάσεως 12 στρεμμάτων, περιοχή Ρίζα Κορινθίας. Τιμή 75000 ευρώ. Τηλ. 6974/246706.

ΖΗΤΗΣΗ

Ζητούνται καλλιιεργήσιμα και εύπορα αγροτεμάχια 50 - 150 στρέμματα για αγορά ή μακροχρόνια μίσθωση Τηλ: 6985858698, 2632091500

Ζητούνται 50 καλλιιεργήσιμα και εύπορα στρέμματα για αγορά ή μακροχρόνια μίσθωση στο νομό αττικής περιοχή Λαγονησίου. Τηλ. 6985858698, 2632091500.

ΜΗΧΑΝΗΜΑΤΑ -ΕΞΟΠΛΙΣΜΟΣ

ΠΡΟΣΦΟΡΑ

Πωλείται αρμεκτήριο μάρκας Dellaval αγελάδων 16 θέσεων,ψαροκόκκαλο,σύγχρονο με ηλεκτρονική γαλακτομέτρηση στο 1/4 της τιμής του. Τηλ. 6977/311159.

Πωλείται άμβυκας, χωρητικότητας 130 κιλών, με καυστήρα πετρελαίου, με καινούριο εξοπλισμό από χαλκό, μαζί με την άδειά του. Τηλ. 6940/950606.

Πωλείται πρέσα Welger 730 με σύρμα, περιοχή Θεσσαλονίκης. Τηλ. 6936/988485.

Πωλείται κορδέλα 80αρα, περιοχή Θεσσαλονίκης. Τηλ. 6936/988485.

Πωλείται καλλιιεργητής 20 δοντιών 200 ευρώ. Τηλ. 2310711133.

Πωλείται φρέζα Agria γερμανική, πετρελαίου 12 ίππων. Τιμή 500 ευρώ. Τηλ. 2310711133

Πωλείται δισκοσβάρνα Ζορμπά 28 δίσκων (υδραυλική,γενική επισκευή,κουζίνετα,ρουλεμαν,ξύστρες,δίσκος) τιμή 2200 ευρώ, περιοχή Πρόχωμα Θεσσαλονίκης. Τηλ. 2310/711133.

Πωλείται Φρεζάκι - Μοτοσάπα μοντέλο McCulloch MRT6 σε άριστη κατάσταση. Τιμή συζητήσιμη. Περιοχή Ημαθίας. Τηλ. 6975/912286.

Πωλείται επαγγελματικό πλυτικό μηχανήμα Kärscher σε άριστη κατάσταση. Τιμή συζητήσιμη. Περιοχή Ημαθίας. Τηλ. 6975/912286.

Πωλούνται φρέζα πλάτους 2 μέτρων με ενσωματωμένο κύλινδρο και ένα ψεκαστικό 500 κιλών με ράμπα. Τηλ. 6972/687368.

Πωλούνται ανταλλακτικά Clayson 8070 New Holland και διάφορα λουριά καινούρια πορείας. Τηλ. 6946/482582.

Πωλούνται ταιστρες για τσίσιμα ζώων, προβάτων και κατσικιών μήκους 3 μέτρων, τεμάχια 14, περιοχή Θεσσαλονίκης. Τηλ. 6942/226598.

Πωλείται σβωλοκόπτης ιταλικός 2 μέτρων και ένας καταστροφέας 1,8 m. Τηλ. 6980/001606.

Πωλείται ένα νύχι εφτάρι με ιταλικά σταβάρια 2 μέτρων. Περιοχή Πιερίας. Τηλ. 6980/001606.

Πωλούνται 2 σβάρνες, ένας καλλιιεργητής(16 δόντια), μία σκαλιστική 3αρα,μία αντλία νερό κεντρόφυγκα CAPRARI και 20 μπέκ με ακροφύσια 10αρα. Πληροφορίες. Τηλ. 6949/093007.

Πωλείται ένα κλαδευτικό συρόμενο 1000αρι και ένα φρεζάκι Husqvarna. Περιοχή Πιερίας. Τηλ. 6980/001606.

Πωλούνται 2 θερμοκίπια βαρέου τύπου (15 μ. πλάτος X 68 μ. μήκος το καθένα). Με υδροροή, υδρονέφωση, σταγόνες, τρεις πόρτες και δύο παράθυρα. Τηλ. 6980/001606.

Πωλούνται πλαστικά μπουκάλια για κρασί, μέλι κ. α. Τηλ. 2310/684438, 6981/533172.

Πωλείται ψεκαστικό θερμοκίπιο και θειαφιστήρας Τηλ. 6980/001606.

Πωλείται τρακτέρ Claas Nexus 101 ίππων δεντροκομικό, 2900 ώρες. Περιοχή Πιερίας. Τηλ. 6980/001606.

Πωλείται άροτρο 3υνο 12αρι ψιλοστάβαρο 400 ευρώ περιοχή Πρόχωμα Θεσσαλονίκης. Τηλ. 2310711133

Πωλούνται 2 αερολέβητες θερμοκίπιο και ένας καταστροφέας βαρέως τύπου 1,8 μέτρα. Τηλ. 6980/001606.

Πωλείται τυροκομείο υπερσύγχρονο με όλα τα μηχανήματα 5 μήνες δουλεμένο με 7 κωδικούς. Τηλ. 6947/509187.

Πωλείται αρμεκτήριο Milk Plan γρήγορης εξόδου, 24 θέσεων, με αυτόματο τσίσιμα. Τιμή 7000 ευρώ. Τηλ. 6942/226598.

Κατασκευάζονται κτηνοτροφικοί στάβλοι με κολόνες τις ΔΕΗ αποθηκευτικούς χώρους και όλα τα υλικά δικά μας. Τιμές χαμηλές. Τηλ. 6947/509187.

Πωλείται σποροδιαλογέας (τριορι) μάρκας PETCUS K531 Giga (Αδούλευτο). Τηλ. 6937/313613, 6972838591.

Πωλείται ραντιστικό μηχανήμα 500 λίτρων. Τηλ. 6983/717473.

Πωλούνται λάστιχα μάρκας kleber 420/8530 ή 16930 και 2 λάστιχα BKT 340/85/24 ή 13624. Τηλ. 6972307674.

Πωλείται βυτιό 3. 800 λίτρα με 1 άξονα και 4 λάστιχα. Τηλ. 6972307674.

Πωλείται Τρακτέρ Lamborghini 100 άλογα δεντροκομικό. Τηλ. 6972307674.

Πωλείται σκαπτικό μηχανήμα μάρκας Nakayama πετρελαίου 10 ίππων καινούριο ή ανταλλάσσεται με άλλο μηχανήμα, περιοχή Αθήνα. Τηλ. 6942/228503.

Πωλείται δισκοσβάρνα μάρκας Βεκαμ 32 δίσκων και ένα αλέτρι Ωμεγα 14αρι 4υνο. Τηλ. 6937/313613.

Πωλείται φρέζα με κύλινδρο 8 μαχαίρια σχεδόν αδούλευτη. Περιοχή Θεσσαλονίκης Τηλ. 6937/313613.

Πωλούνται θερμοκίπια μεταλλικής κατασκευής ενός στρέμματος, κατάλληλα για οπωροκνευτικά και για οποιαδήποτε σκεπαστροκατασκευή. Περιοχή Λακωνίας. Τηλ. 6946/395102.

Πωλείται ψυκτικός θάλαμος για φρούτα με αιθεομίχλη διαστάσεων 3x5 μέτρα και ύψος 2,7 μέτρα με 300 ώρες λειτουργίας σχεδόν καινούριο, σε τιμή ευκαιρίας. Τηλ. 6937/253885.

Πωλούνται θερμοκίπια μεταλλικής κατασκευής ενός στρέμματος, κατάλληλα για οπωροκνευτικά και για οποιαδήποτε σκεπαστροκατασκευή. Περιοχή Λακωνίας. Τηλ. 6946/395102.

Πωλείται ψυκτικός θάλαμος για φρούτα με αιθεομίχλη διαστάσεων 3x5 μέτρα και ύψος 2,7 μέτρα με 300 ώρες λειτουργίας σχεδόν καινούριο, σε τιμή ευκαιρίας. Τηλ. 6937/253885.

Πωλείται καλλιιεργητής προετοιμασίας με 4 κυλίνδρους με 3 μέτρα φάρδος. Τιμή 600 ευρώ. Τηλ. 6937/253885.

Πωλείται άροτρο 3υνο μάρκας Πυθαγόρας, 10αρακι. Τιμή 250 ευρώ. Περιοχή Σερρών. Τηλ. 6937/253885.

Πωλούνται 3 παραυλάκια με βάση προς 35 ευρώ το ένα και παραυλάκια προς 20 ευρώ το ένα. Περιοχή Σερρών. Τηλ. 6937/253885.

Πωλούνται τρακτέρ STAYER 110 ίππων, αλέτρι 4υνο Γκλαβάν, δισκοσβάρνα Ζορμπά 28αρα και ραντιστικό. Τηλ. 2310/715037.

Πωλούνται θεριζοαλωνιστική μηχανή New Holland 8080, ένα φορτηγό σίλο Mercedes και ένας ενσιρωδιανομέας 8 κυβικών σε πολύ κατάσταση, περιοχή Κιλκίς. Τηλ. 6973/492214.

Πωλείται αρμεκτήριο 12αρι κατασκευή Συλευ. Τιμή 10000 ευρώ, περιοχή Θεσσαλονίκης. Τηλ. 6944/084000.

Χαρίζονται δυο αναπνηρικά αμαξίδια σε αγγότες και μια ραπτομηχανή Zukki. Τηλ. 6942/228503.

Πωλείται θεριζοαλωνιστική μηχανή New Holland σε πολύ καλή κατάσταση, περιοχή Κιλκίς. Τηλ. 6973/492214.



Το αγροτικό σύμφωνο της ΕΕ έχει δρόμο

Σε έκθεση της Ευρωπαϊκής Επιτροπής περιγράφεται η πρόοδος στον στόχο για τη βελτίωση της ζωής στην αγροτική ύπαιθρο

Πωλούνται βυτίο 10 τόνων με 8 ρόδες, άροτρο 4υνο με βελόνια, έτερο βυτίο 4,5 τόνων, ρίπερ με 11 σταβάρια και ραντιστικό 1000ρι γαλβανίζε βεργες. Τηλ. 6944/721488.

Πωλούνται δεμάτια άχυρου σε μικρές μπάλες των 25 κιλών από κριθαριά, από παραγωγή σε πολύ καλή τιμή, περιοχή Βόλου. Τηλ. 6974/431615.

Πωλούνται τρακτέρ FORD 7600, Massey Ferguson 178, Fiat 450 καθώς και πλατφόρμα μεγάλη 8 τόνων για σιλό, σπαρτική Βεκαμ 16αρα καινούρια και μια πνευματική Ρεκορ και ένα άροτρο Sarapani 12αρι 4υνο. Τηλ. 6977/761510.

Εταιρεία παραγωγής και εμπορίας χημικών προϊόντων με έδρα την Θεσσαλονίκη, αναζητά εξωτερικό συνεργάτη για την υποστήριξη και προώθηση των προϊόντων της σε κτηνοτροφικές μονάδες στην ευρύτερη περιοχή της Θεσσαλίας (καθαριστικά - απολυμαντικά). Email επικοινωνίας: info.tchemical@gmail.com

Πωλείται Ζσειρο φρεζοκαλιστήρι και μια 4σειρη βαμβάκοσπορέα, περιοχή Θεσσαλονίκης. Τηλ. 6979/957956.

Πωλείται φυτευτική μηχανή 4σειρη μάρκας Fedele(ιταλική) κατάλληλη για λεβάντα,ρίγανη και λάχανα. Περιοχή Μεσημέρι Θεσσαλονίκης. Τηλ. 6977/524520.

Πωλείται χαρμανιέρα οριζόντια ανοξειδωτη 1000 κιλών. Τηλ. 6976/516447.

Πωλείται κρεοπωλείο με όλο τον εξοπλισμό. Περιοχή Αγίγιο Πιερίας. Τηλ. 2353/023580.

Πωλείται μηχανή τετράτροχη Kymco 300 χαρμανιέρα οριζόντια ανοξειδωτη 1000 κιλών. Τηλ. 6976/516447.

Πωλείται ρυμούλκα διαξονική με διπλά λάστιχα ABS Τηλ. 6976/516447.

Πωλείται άδεια αποστακτηρίου και καζανιού. Μόνο η άδεια 5.000 ευρώ και με το καζάνι 7.000 ευρώ. Κα Ελένη. Τηλ. 6977761667.

Πωλείται παγολεκάνη για γάλατα. Κορ Ηλίας. Τηλ. 6978/363056.

Πωλείται ένας ενσιροδιανομέας 8 κυβικών σε πολύ καλή κατάσταση, περιοχή Κιλκίς. Τηλ. 6973/492214.

Πωλείται Διακόσβαρνα Grégoire Besson γαλλική υπέρ βαρέου τύπου 32αα με διάμετρο δίσκου 71cm σε άριστη κατάσταση. Τιμή 15.000. Τηλ. 6973/263102.

Πωλείται ένα ραντιστικό 1000ρι, ολοκαίνουριο με υδραυλικές ράμπες. Τηλ. 6979/957956.

Πωλείται ένα ραντιστικό 1000ρι, ολοκαίνουριο με υδραυλικές ράμπες. Τηλ. 6979/957956.

Πωλούνται πρέσα WELGER 530 με σκηνή και ένας χορτοσυλλέκτης ιταλικός με 9 μπάτσες, περιοχή Γιαννιτσών. Τηλ 6982/551234.

Πωλείται τρακτέρ SAME Silver 100. 6 100 ίππων, αερόψυκτο με 2.800 ώρες. Τιμή 25.000 ευρώ. Τηλ. 6944/696387.

Πωλείται κρεατομηχανή του κιμά ψυκόμενη, τριφασική, 4 ίππων. 1200 ευρώ. Τηλ. 6944/696387.

ΖΗΤΗΣΗ

Ζητείται τρακτέρ έως 90 HP 4X4 κατά προτίμηση Deutz ή Fiat. φΤηλ. 6976/688114.

Ζητείται άροτρο τρίνο WELGER. Τηλ. 6983/738450.

Ζητούνται προς αγορά φρέζα μεταχειρισμένη από 2,3 έως 2,50 μέτρα και αυλακωτήρας-καλλιεργητής βαμβακιού. Τηλ. 6972/376184.

Ζητείται καρούλι ποτίσματος Φ110, 300 μέτρα και πάνω σε μήκος. Τηλ: 6977/690878.

ΤΗΣ ΜΑΡΙΑΣ ΓΙΟΥΡΟΥΚΕΛΗ
giouroukeli@agronews.gr

Ικανοποιητική πρόοδος καταγράφεται σε έκθεση της Κομισιόν για την υποστήριξη του οράματος στήριξης των αγροτικών περιοχών της Ε.Ε. Οι αγροτικές περιοχές της ΕΕ καλύπτουν το 83 % του εδάφους της ΕΕ και σχεδόν 1 στους 3 Ευρωπαίους ζουν σε αγροτικές περιοχές. Η έκθεση περιγράφει την πρόοδο που έχει σημειωθεί από το 2021 στο πλαίσιο του «Μακροπρόθεσμου οράματος για τις αγροτικές περιοχές της ΕΕ» για τη στήριξη ισχυρότερων, πιο συνδεδεμένων, ανθεκτικών και ευημερούσων αγροτικών περιοχών και κοινοτήτων. Παρουσιάζει 30 δράσεις σε διάφορους τομείς πολιτικής, εννέα εκ των οποίων έχουν ήδη ολοκληρωθεί. Υπενθυμίζεται ότι το εν λόγω αγροτικό σύμφωνο προσδιόρισε 10 κοινούς στόχους και 4 τομείς δράσης για ισχυρότερες, συνδεδεμένες, ανθεκτικές και ευημερούσες αγροτικές περιοχές έως το 2040 με την κινητοποίηση των δημόσιων αρχών και των ενδιαφερόμενων μερών ώστε να ανταποκριθούν στις ανάγκες και τις προσδοκίες των κατοίκων της υπαίθρου.

Τα βασικά επιτεύγματα του μακροπρόθεσμου οράματος μέχρι σήμερα, μεταξύ άλλων, περιλαμβάνουν:



Αναγκαιότητα η γεωργία συντηρήσεως εδαφών

Την αναγκαιότητα της γεωργίας συντηρήσεως, η οποία διατηρεί τη γονιμότητα του εδάφους, τόνισε ο Ομότιμος Καθηγητής του Πανεπιστημίου Θεσσαλίας Θεοφάνης Γέμος, σε ημερίδα του Ινστιτούτου Βιοχημικών και Κτηνοτροφικών Φυτών του ΕΛΓΟ στη Λάρισα. Κατά τον ίδιο, πυλώνες της πρακτικής αυτής, η ελάχιστη κατεργασία του εδάφους, η αμειψισπορά και η φυτοκάλυψη ανάμεσα στις κυρίες καλλιέργειες.



Το μακρόπνοο όραμα προσδιόρισε 10 κοινούς στόχους και 4 τομείς δράσης για ισχυρότερες, συνδεδεμένες, ανθεκτικές και ευημερούσες αγροτικές περιοχές έως το 2040.

- Δημιουργία πλατφόρμας αγροτικής αναζωογόνησης για τις περιοχές που αντιμετωπίζουν δημογραφικές και οικονομικές προκλήσεις

- Έναρξη 60 έργων αγροτικής έρευνας και καινοτομίας με προϋπολογισμό 253 εκατ. ευρώ που συμβάλουν άμεσα στις αγροτικές περιοχές

- Στήριξη της υλοποίησης του LEADER και καθοδήγηση περίπου 150 κοινοτήτων προς τη δημιουργία έξυπνων χωριών μέσω δράσεων δικτύωσης.

- Διάθεση 23,5 δισ. ευρώ σε επιχο-



Ρίψεις εμβολίων κατά της λύσσας αλεπούδων

Ξεκινούν από τις αρχές Απριλίου με τη συνδρομή των αρμόδιων περιφερειακών κτηνιατρικών αρχών της χώρας οι εμβολιασμοί των αλεπούδων, με εναέριες ρίψεις εμβολίων – δολωμάτων. Σύμφωνα με το Τμήμα Ζωοανθρωπονόσων της Διεύθυνσης Υγείας των Ζώων της Γενικής Διεύθυνσης Κτηνιατρικής του υπουργείου οι εναέριες ρίψεις των εμβολίων - δολωμάτων θα πραγματοποιηθούν σε 17 Περιφερειακές Ενότητες.

30 δράσεις Για την επίτευξη των στόχων, η Επιτροπή εισήγαγε επίσης ένα αγροτικό σχέδιο 30 δράσεων δράσης σε διάφορους τομείς πολιτικής της ΕΕ



Έφυγε η μεγάλη κυρία του ελληνικού κρασιού

Η Σταυρούλα Κουράκου-Δραγώνα, η μεγάλη κυρία του ελληνικού κρασιού έφυγε από τη ζωή, αφήνοντας πίσω της μια μεγάλη συγγραφική παρακαταθήκη γύρω από τα ζητήματα του αμπελοοινικού τομέα. Δρ. χημικός, οινολόγος, συγγραφέας, αντεπιστέλλον μέλος της Γεωργικής Ακαδημίας της Γαλλίας, μια γυναίκα που αγάπησε το ελληνικό κρασί, με σύσσωμο τον κλάδο να της εκφράζει απεριόριστο σεβασμό για την προσφορά της.

ρηγήσεις και δάνεια για υποεξυπηρετούμενες περιοχές, καθώς και επικαιροποιημένοι κανόνες για τις κρατικές ενισχύσεις για τη βελτίωση της συνδεσιμότητας αγροτικών περιοχών

- Βελτίωση της αγροτικής κινητικότητας και του τουριστικού σχεδιασμού μέσω ενός ειδικού ευρωπαϊκού δικτύου αγροτικής κινητικότητας

- Δημιουργία του συμβουλευτικού κόμβου για την αγροτική ενεργειακή κοινότητα, ο οποίος έχει στηρίξει 27 αγροτικές ενεργειακές κοινότητες, κ.α.



Ανοίγει τις πύλες του Μουσείου του ΕΟΣ Σάμου

Από τις 9 Απριλίου το εμβληματικό Μουσείο Οίνου του ΕΟΣ Σάμου θα είναι και πάλι επισκέψιμο στο κοινό με ένα μικρό αντίτιμο 5 ευρώ για την είσοδο και την ξενάγηση. Στον επιβλητικό χώρο της κεντρικής αίθουσας με τις τεράστιες ξύλινες οινοδεξαμενές, γίνονται δοκιμές οινογευσίας των πολυβραβευμένων κρασιών του Συνεταιρισμού. Για την καλύτερη εξυπηρέτηση των επισκεπτών, απαιτείται προκράτηση για τις ξεναγήσεις.

ΤΑ ΣΠΟΡ ΣΤΗΝ TV

ΑΘΛΗΜΑ

ΩΡΑ



Σάββατο 6 Απριλίου

Μπάσκετ (NBA)			
Μιλγουόκι Μπακς - Τορόντο Ράπτορς	03:00	COSMOTE SPORT 4 HD	
Μπάσκετ (Ελλάδα)			
Λαύριο - ΠΑΟΚ	17:15	EPT3	
Ποδόσφαιρο (Ιταλία)			
Ρόμα - Λάτσιο	19:00	COSMOTE SPORT 3 HD	
Ποδόσφαιρο (Ελλάδα)			
ΟΦΗ - ΠΑΣ Γιάννινα	20:00	COSMOTE SPORT 1 HD	
Μπάσκετ (NBA)			
Λ.Α. Λέικερς - Κλίβελαντ Καβαλίερς	22:30	EPT3	

Κυριακή 7 Απριλίου

UFC Fight Night (MMA)			
Μηρένταν Άλεν - Κρις Κέρτις	01:00	COSMOTE SPORT 8 HD	
Μηχανοκίνητα (Formula 1)			
Suzuka International Racing Course	08:00	ANT1+	
Ποδόσφαιρο (Σκωτία)			
Ρέιντζερς - Σέλτικ	14:00	COSMOTE SPORT 3 HD	
Ποδόσφαιρο (Ελλάδα)			
Λαμία - Ολυμπιακός	17:00	COSMOTE SPORT 1 HD	
Μπάσκετ (Ισπανία)			
Μπαρτσελόνα - Ρεάλ Μαδρίτης	19:30	COSMOTE SPORT 4 HD	
Ποδόσφαιρο (Ελλάδα)			
ΑΕΚ - ΠΑΟΚ	20:30	COSMOTE SPORT 1 HD	



Τελευταία βδομάδα πριν τα play-off

Την ερχόμενη βδομάδα 11-12 Απριλίου ρίχνει αυλαία η κανονική περίοδος στην Ευρωλίγκα. Στην τελευταία αγωνιστική ο Παναθηναϊκός υποδέχεται την Άλμπα Βερολίνου, ενώ ο Ολυμπιακός την Φενέρμπαχτσέ. Τα παιχνίδια των play-off της θάδας αναμένεται να ξεκινήσουν στα τέλη του μήνα, με φόντο το Final-Four του Βερολίνου.



Εβδομάδα των προημιτελικών

Μονοπωλεί το ενδιαφέρον η μάχη Ρεάλ - Σίτι

ΤΟΥ ΓΙΩΡΓΟΥ ΚΟΝΤΟΝΗ
kontonis@agronews.gr

Ώρα προημιτελικών για τα ευρωπαϊκά Κύπελλα, με τα ματς του Τσάμπιονς Λιγκ να ξεκινάνε τον χορό. Την Τρίτη 9 Απριλίου η Άρσεναλ υποδέχεται τη Μπάγερν Μονάχου. Οι Βαυβαροί που φαίνεται να χάνουν τα σκίπτρα στη Μπουντεσλίγκα μετά από 11 συνεχόμενες κατακτήσεις, δεν μοιάζουν και στην καλύτερη κατάσταση, οπότε η Άρσεναλ θα έχει μοναδική ευκαιρία να βρεθεί στα ημιτελικά του θεσμού. Την ίδια ώρα, διεξάγεται το απόλυτο ευρωπαϊκό, με την Ρεάλ Μαδρίτης να υποδέχεται τη Μάντσεστερ Σίτι, με

τις δύο ομάδες να αποτελούν και τα φαβορί για την κατάκτηση της φετινής κούπας.

Την Τετάρτη, η Παρί Σεν Ζερμέν υποδέχεται την άκρως νεανική Μπαρτσελόνα ενώ η Ντόρτμουντ φιλοξενείται από την Ατλέτικο Μαδρίτης σε έναν αγώνα δίχως προγνωστικά. Στο Γιουρόπα Λιγκ τώρα, την Πέμπτη 11 Απριλίου το ενδιαφέρον συγκεντρώνει το ντέρμπι Μίλαν-Ρόμα και το Μπενφίκα-Μαρσέιγ. Τέλος, στο Κόνφερενς Λιγκ ο Ολυμπιακός υποδέχεται τη Φενέρμπαχτσέ και ο ΠΑΟΚ φιλοξενείται από την Κλαμπ Μπριζ και θέλουν να κάνουν το πρώτο βήμα που θα τους φέρει πιο κοντά σε μία ιστορική πρόκριση.

ΣΤΟ ΠΑΡΑ 5'

Ψηφιακά η είσοδος

Ψηφιακά θα πραγματοποιείται από τις 9 Απριλίου η είσοδος των φιλάθλων στις κερκίδες των γηπέδων για τους αγώνες της Super League 1 και του Κυπέλλου ποδοσφαίρου. Εκείνο που δεν αλλάζει είναι η αγορά του εισιτηρίου. Μετά την αγορά, το εισιτήριο θα «αποθηκεύεται» πλέον στο Gov.gr Wallet ή αλλιώς στο ψηφιακό πορτοφόλι που θα είναι απαραίτητο για την είσοδο.



Εισιτήρια για Προολυμπιακό

Η διάθεση των πρώτων εισιτηρίων για το Προολυμπιακό τουρνουά που θα φιλοξενήσει η Εθνική Ανδρών στο ΣΕΦ (2-7/7) συνεχίζεται, με την ΕΟΚ να ενημερώνει ότι πλέον έχουν μείνει ελάχιστα μαγικά χαρτάκια, ενώ αυτά του τελικού έχουν εξαντληθεί. Υπενθυμίζεται ότι η ΕΟΚ αποφάσισε να κυκλοφορήσει τα εισιτήρια για το Προολυμπιακό τουρνουά σε δόσεις.



Κορυφαίος σκόρερ Λεμπρόν

Ο Λεμπρόν Τζέιμς έφτασε απέναντι στο Τορόντο του 49.738 πόντους καριέρας και πλέον βρίσκεται στην κορυφή των σκόρερ στην ιστορία του NBA. Άφησε έτσι στη δεύτερη θέση άλλον ένα θρύλο του αθλήματος, τον τεράστιο Όσκαρ Σμιτ που έμεινε στους 49.737. Ο Λεμπρόν παρουσιάστηκε στη λίγκα το 2003 και έχει πάρει πρωτάθλημα και στις τρεις ομάδες του NBA που αγωνίστηκε (Καβς, Χιτ, Λέικερς), ενώ με το Μαϊάμι έχει δύο δαχτυλίδια.

Agrenda

Διαβάστε στο επόμενο φύλλο

Η συνήθεια
στις αποζημιώσεις
και η εγκατάλειψη
της παραγωγής



Η αλεπού
το κριάρι και
οι κυοφορούμενες
αλλαγές της ΚΑΠ

Συνεχίζεται
το «άρμεγμα»
των αγροτών
με τις δηλώσεις



Το Σάββατο
με την Agrenda
γίνεσαι καλύτερος



ΚΑΛΙΕΡΓΟΥΝ ΙΔΕΕΣ



BELEM[®] PRO

0,8MG

Cypermethrin (συπερμεθρίνη) 0.8% w/w
Μικροκοκκώδες (MG)

**ΚΟΚΚΩΔΕΣ ΕΝΤΟΜΟΚΤΟΝΟ ΚΑΤΑ ΤΟΥ
ΣΙΔΗΡΟΣΚΟΥΛΗΚΟΥ ΚΑΙ ΤΗΣ *Diabrotica virgifera***

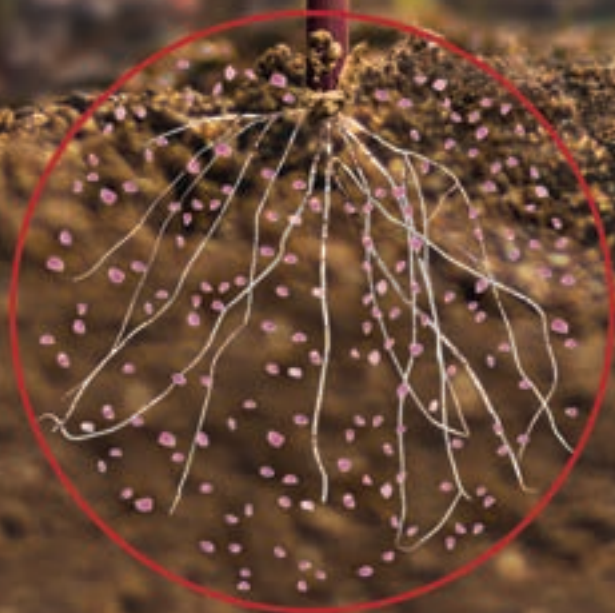

Το φάρμακο αποτελεί προϊόν με εμπορικό σήμα SBM Development. Η χρήση του φάρμακου είναι αποκλειστικά για το σκοπό που αναφέρεται και πρέπει να ακολουθηθούν οι οδηγίες χρήσης που συνοδεύουν το προϊόν. Η εταιρεία δεν ευχαριστείται για ζημιές που προκύπτουν από την χρήση του φάρμακου.

Αρμόδιος: Αλέξανδρος Διαβροσής, Εταιρεία Ανάπτυξης (Α.Α.Ε.Α.), 14411/20.03.2018



ΕΛΑΝΚΟ

SBM
DEVELOPPEMENT



ΜΕ ΜΙΑ ΜΑΤΙΑ

Ζόρικα φεύγουν τα αποθέματα

Στην εγχώρια αγορά βάμβακος, μετά το συνέδριο στη Βρέμη επιστρέψαμε στο ίδιο ναυαγικό μοτίβο των προηγούμενων μηνών. Η φετινή σεζόν είναι «ζόρικη» σε όλους τους τομείς και τα αποθέματα που έχουν μείνει με δυσκολία πωλούνται. Οι πρόσφατες τιμές από τουρκικά κλωστήρια είναι λίγο απογοητευτικές, ενώ αναφορικά με τις προπωλήσεις η προσπάθεια να βελτιώσουμε το πριμ ήταν άκαρπη.

Στην ελληνική αγορά σκληρού σίτου είχαμε έναν γύρο πωλήσεων προς εξαγωγή περί των 280-295 ευρώ ο τόνος FOB και κατόπιν απραξία. Υπάρχει μεν ζήτηση, αλλά οι πωλητές έκαναν πίσω θεωρώντας πώς είδαμε τα χαμηλά στις τιμές. Στη λίστα τιμών της φότζια είχαμε για δεύτερη εβδομάδα άνοδο κατά 10 ευρώ ο τόνος, με την πρώτη ποιότητα στα 340-345 ευρώ ο τόνος. Στο χρηματιστήριο του Σικάγο, με αρκετή βοήθεια από τα καλαμπόκια, τα μαλακά σημείωσαν απότομη ανοδική αντίδραση η οποία όμως δεν κράτησε και πολύ. Μετά το καθολικό Πάσχα αρκετοί επενδυτές προέβλεψαν σε ρευστοποιήσεις πιέζοντας το χρηματιστήριο.

Οι Αμερικανοί αγρότες σκοπεύουν να αυξήσουν τις φυτεύσεις σόγιας αυτή την άνοιξη, αλλά να σπείρουν λιγότερα στρέμματα καλαμποκιού, σύμφωνα με την επίσημη έκθεση για τις μελλοντικές φυτεύσεις της Εθνικής Υπηρεσίας Γεωργικών Στατιστικών του Υπουργείου Γεωργίας των ΗΠΑ. Ειδικότερα, το USDA πρόβλεψε ότι η φυτεμένη έκταση καλαμποκιού θα ανέλθει σε 90,036 εκατ. στρέμματα, μειωμένη κατά 5% από τα 94,641 εκατ. στρέμματα του 2023. Αν η πρόβλεψη του USDA πραγματοποιηθεί, η καλλιεργούμενη έκταση καλαμποκιού το 2024 θα μειωθεί κατά 7,5% από τα υψηλά του 2012.

ΔΕΙΚΤΗΣ S&P GSCI AGRICULTURE

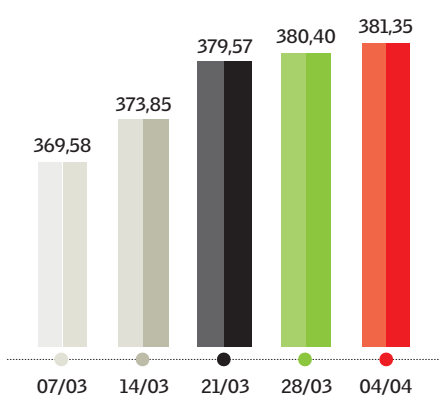

ΔΙΑΚΥΜΑΝΣΗ ΔΙΕΘΝΩΝ ΤΙΜΩΝ ΑΓΡΟΤΙΚΩΝ ΕΜΠΟΡΕΥΜΑΤΩΝ

	29/02	07/03	14/03	21/03	28/03	04/04
ΣΚΛΗΡΟ ΣΙΤΑΡΙ ευρώ/τόνος	362	342	327	320	335	345
ΚΑΛΑΜΠΟΚΙ ευρώ/τόνος	206	202	202	202	208	213
ΜΑΛΑΚΟ ΣΙΤΑΡΙ (ΕΥΡΩ/ΤΟΝΟΣ)	343	343	338	335	332	332
ΚΡΙΘΑΡΙ (ΕΥΡΩ/ΤΟΝΟΣ)	174	165	170	176	177	177
ΒΑΜΒΑΚΙ (ΣΕΝΤΣ/ΛΙΜΠΡΑ)	99,24	96,4	94,64	92,48	91,24	88,60
ΕΛΑΙΟΛΑΔΟ (ΕΥΡΩ/ΚΙΛΟ)	8,98	8,75	8,50	8,50	8,33	7,99
ΖΑΧΑΡΗ ΛΟΝΔΙΝΟ (ΔΟΛ. /ΤΟΝΟΣ)	632,70	601,7	621,3	633,00	651,5	652,9
ΣΟΓΙΑ (ΣΕΝΤΣ ΑΝΑ ΜΠΟΥΣΕΛ)	1139,2	1154,6	1201,6	1215,4	1188,4	1183,0
ΓΑΛΑ ΑΓΕΛΑΔΙΝΟ(ΣΕΝΤΣ/ΛΙΜΠΡΑ)	18,24	16,07	16,26	16,17	16,02	15,71
ΧΟΙΡΙΝΟ (ΣΕΝΤΣ/ΛΙΜΠΡΑ)	85,95	85,13	101,83	100,63	101,70	104,78
ΒΟΟΕΙΔΗ (ΣΕΝΤΣ/ΛΙΜΠΡΑ)	186,0	187,33	186,1	184,85	178,8	175,65
ΚΟΤΟΠΟΥΛΑ (ΣΕΝΤΣ/ΛΙΜΠΡΑ)	126,25	126,25	126,07	125,88	128,31	131,16

Στήσιμο 4 ευρώ για το σπαράγγι

- Διατηρείται το εμπορικό μομέντουμ, λόγω οψιμότητας στη Γερμανία
- Στοίχημα στο εξής τιμές για την υπόλοιπη σοδειά πάνω από 3,5 ευρώ

Διατηρείται για λίγες ακόμα εβδομάδες το εμπορικό παράθυρο για την εξαγωγή σπαραγγιού στην Κεντρική Ευρώπη, όσο η Γερμανία και η Γαλλία δεν προβαίνουν εντατικά σε κοπές. Μέχρι τα τέλη Μαρτίου είχε εξαχθεί περίπου η μισή ελληνική παραγωγή, σε καλές τιμές που πλέον τοποθετούνται στα 3,5 με 4 ευρώ το κιλό για το περισσότερο λευκό προϊόν. Η ελληνική παραγωγή φέτος ήταν υπερπρώιμη, βάσει σχεδιασμού και συνέπεσε αρμονικά με το Πάσχα των Καθολικών. Το στοίχημα από δω και στο εξής

Τιμή παραγωγού για λευκό σπαράγγι

(ευρώ το κιλό)

Φεβρουάριος	6-7
Μάρτιος	4,5-5,5
Αρχές Απριλίου	3,5-4



ΠΗΓΗ: AGRENDA

είναι να διατηρηθούν οι τιμές για την υπόλοιπη σοδειά σε επίπεδα άνω των 3,5 ευρώ το κιλό, ώστε η χρονιά να κλείσει καλά. Πάντως, παρά τις εξαιρετικές συγκριτικά επιδόσεις του ελληνικού προϊόντος, παρατηρείται στροφή των Ευρωπαίων καταναλωτών στο πράσινο σπαράγγι, λόγω ζωηρού χρώματος. Η Ελλάδα δεν παράγει μεγάλες ποσότητες πράσινου λόγω αυξημένου κόστους, κάτι που θα πρέπει να απασχολήσει τους παραγωγούς σοβαρά τα επόμενα χρόνια. ΓΙΑΝΝΗΣ ΡΟΥΠΑΣ

Αποδόσεις

Μικρή υποχώρηση των αποδόσεων κατά 10% συγκριτικά με το 2023, λόγω πρωιμότητας και καιρικών συνθηκών

Κόστος

Τα διπλά-τριπλά πλαστικά φιλμ για να πρωιμίσει η σοδειά έφεραν αύξηση έως 15% στο κόστος παραγωγής

Ολλανδία

Βγάζουν πλέον πρώιμα προϊόν οι Ολλανδοί και ανταγωνίζονται σοβαρά την ελληνική σοδειά στη Γερμανία

ΒΑΜΒΑΚΙ

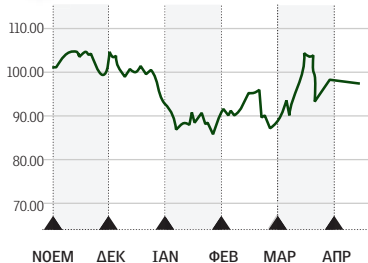

88,60
σεντς/λίμπρα

Συνεχίζονται οι μικρές απώλειες για την χρηματιστηριακή τιμή βάμβακος, άλλα 3 λεπτά κάτω η Νέα Υόρκη.

ΣΚΛΗΡΟ ΣΙΤΑΡΙ

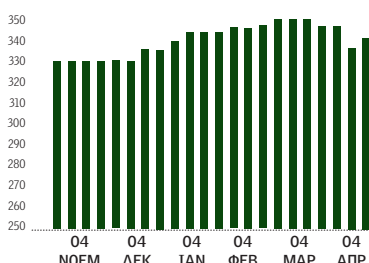

345
€/τόνος

Η Φότζα προχώρησε σε δυο απανωτές ανοδικές συνεδριάσεις, με την τιμή για την πρώτη ποιότητα να ανακάμπτει στα 345 ευρώ ο τόνος.

ΚΑΛΑΜΠΟΚΙ

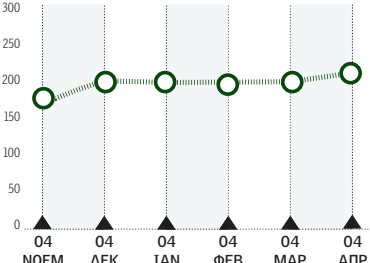

213
€/τόνος

Εξ Αμερικής άνοδο βίωσαν οι αγορές της Ευρώπης στο καλαμπόκι, οι τιμές συμβολαίων προσεγγίζουν τα 200 ευρώ ο τόνος στο Παρίσι.

ΚΡΙΘΑΡΙ

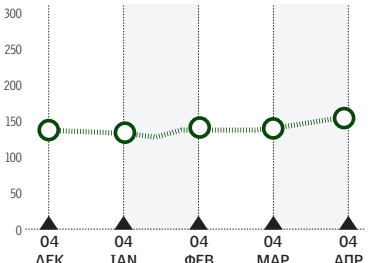

177
€/τόνος

Ενδείξει πως το κλίμα ανόδου θα συμπαρασύρει και το κριθάρι, σταθερά στα 177 ευρώ τα συμβόλαια.

ΕΛΑΙΟΛΑΔΟ

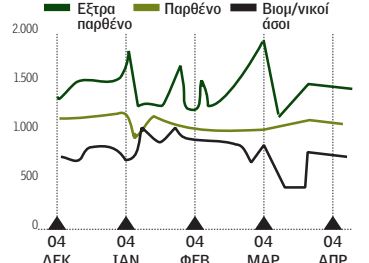

7,99
€/κιλό

Συνεχίζεται η διόρθωση στις τιμές του έξτρα παρθένου στην Ισπανία, γκρεμίστηκε το ψυχολογικό όριο των 8 ευρώ.

Αυξημένες αλλά όχι αρκετές φυτεύσεις βάμβακος

- Πίεση στη χρηματιστηριακή τιμή λόγω στρεμματικής αύξησης της τάξης του 4% από πέρυσι
- Για να μείνουν τα 84 σεντς πρέπει να δυναμώσει η «εμπιστοσύνη» της αγοράς στην κατανάλωση

ΤΟΥ ΠΕΤΡΟΥ ΓΚΟΓΚΟΥ
gogos@agronews.gr

Λιγότερες κατά 200.000 εκτάρια αποτυπώνονται οι εκτάσεις που θα καλλιεργηθούν με βαμβάκι στις ΗΠΑ έναντι των αρχικών εκτιμήσεων της αγοράς, με τη χρηματιστηριακή τιμή ωστόσο να πιέζεται, αφού σε κάθε περίπτωση καταγράφεται μια στρεμματική αύξηση της τάξης του 4% συγκριτικά με την περσινή χρονιά. Με άλλα λόγια, τα όσα αποτυπώνει η έκθεση προθέσεων σοπράς του αμερικανικού υπουργείου γεωργίας, USDA, σημαίνει ότι προκειμένου να διατηρηθούν οι τιμές βάμβακος κοντά στα σημερινά επίπεδα των 84 σεντς ανά λίμπρα για τον Δεκέμβριο του 2024, θα χρειαστεί να δυναμώσει η «εμπιστοσύνη» της αγοράς στην κατανάλωση.

Ο παράγοντας της μετριασμένης κατανάλωσης είναι κάτι που ταλαιπωρεί εδώ και σχεδόν 18 μήνες τη διεθνή αγορά βάμβακος και ήταν κάτι που κράτησε στα χαμηλά του εύ-

ρους τις τιμές με τις οποίες διατίθεται το μεγαλύτερο μέρος της σοδειάς του 2023. Φυσικά, τα τελευταία δεδομένα με τις παραγγελίες για αμερικανικό βαμβάκι, το οποίο εξακολουθεί να δίνει τον τόνο και στις ελληνικές τιμές, είναι ενθαρρυντικά.

Σε κάθε περίπτωση, όσο η διεθνής τιμή για τη νέα σοδειά παραμένει κοντά στο σημείο στήριξης των 82 σεντς η λίμπρα, τότε γίνεται όλο και πιο ισχυρό το σενάριο μιας αυξημένης εγκατάλειψης των 4,3 εκατ. εκταρίων που αναμένεται ότι θα καλλιεργηθούν στις ΗΠΑ, αφού τα όρια κερδοφορίας συμπιέζονται σημαντικά για τους παραγωγούς σε αυτά τα επίπεδα.

Πάντως, η τροπή που πήραν οι τιμές βάμβακος από τις αρχές Φεβρουαρίου μέχρι και πριν από μερικές ημέρες, όταν και ξεθύμανε η χρηματιστηριακή ορμή, μπορούν να ερμηνευτούν ως ένα θετικό σημάδι για τα «υπόγεια ρεύματα» στην αγορά. Αν και κανένας δεν είδε με καλό μάτι την προσέγγιση των 100 σεντς η λίμπρα

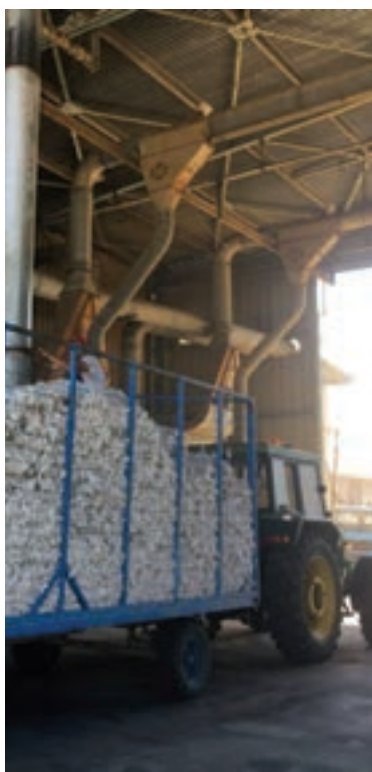

Ευκαιρίες για προώθηση της νέας σοδειάς στα 64 με 66 λεπτά.

ΧΑΜΗΛΑ

Η μετριασμένη κατανάλωση κράτησε στα χαμηλά του εύρους τις τιμές για τη σοδειά του 2023

για τα συμβόλαια της περσινής σοδειάς, που πλέον έχουν υποχωρήσει στα 88,60 σεντς (Μάιος 2023), φάνηκε ξεκάθαρα πως οι ροές των εξαγωγών είναι τέτοιες που κάποια, έστω και μικρή ανησυχία ως προς τις διαθεσιμότητες πρώτης ύλης, είναι ικανή να δώσει μια ισχυρή ώθηση στις τιμές.

Υπό αυτήν την έννοια, άνθρωποι της εγχώριας αγοράς, επιμένουν ότι στο διάστημα που μεσολαβεί από τώρα μέχρι και τη συγκομιδή, το χρηματιστήριο θα έχει δώσει καλές ευκαιρίες για προώθηση της νέας παραγωγής σε επίπεδα πάνω από τα 64 με 66 λεπτά το κιλό που ακούγονται τελευταία ως τιμή σύσπορου για παράδοση στο εκκοκκιστήριο.

ΑΠΩΛΕΙΕΣ 10 ΩΣ 50 ΛΕΠΤΑ ΣΤΙΣ ΤΙΜΕΣ ΕΛΑΙΟΛΑΔΟΥ

Εντείνονται οι πιέσεις στην εγχώρια και ευρωπαϊκή αγορά ελαιολάδου, με τις τιμές στην Ελλάδα να σβήνουν από 10 έως 50 λεπτά, όπου γίνονται πράξεις, αφού αγοραστές και πωλητές αποφεύγουν πράξεις εν μέσω της υπό εξέλιξη διόρθωσης. Η Λακωνία διατηρείται πάνω από τα 9 ευρώ, με τις διαπραγματεύσεις να δίνουν μάχη για τα 9,20 ευρώ, όσο στην Κρήτη επικρατεί απραξία. Στη Μεσσηνία οι τιμές έχουν υποχωρήσει από τα υψηλά των 8,50 ευρώ στα 8,20 ευρώ. Στην Ισπανία, την ίδια ώρα η μέση τιμή υποχώρησε κάτω από τα 8 ευρώ, αν και οριακά, αφού το poolred, το σύστημα καταγραφής των εμπορικών ροών, έγραψε την εβδομάδα που πέρασε τα 7,99 ευρώ, ενώ και τα υψηλά του εύρους υποχώρησαν από τα 9,10 ευρώ στα 8,90 ευρώ. Πλέον η τάση στην Ισπανία δείχνει να ενισχύει τη θέση του ηλιέλαιου με τη ζήτηση να αυξάνεται κατά 20%.

Πίεση στη φετινή σοδειά βάμβακος, σταθεροποίηση στη νέα

ΧΡΗΜΑΤΙΣΤΗΡΙΟ ΒΑΜΒΑΚΟΣ
ΤΟΥ Γ. ΠΑΠΑΔΟΓΙΑΝΝΗ

ΝΕΑ ΥΟΡΚΗ

Η πρόσφατη έκθεση του USDA για τις προθέσεις σοπράς των παραγωγών στη νέα σεζόν στήριξε τις χρηματιστηριακές τιμές. Οι αναλυτές ανέμεναν σημαντική αύξηση των εκτάσεων στις ΗΠΑ και τελικά η εκτίμηση ανακοίνωσε μόνο ένα +4%, περνώντας το μήνυμα στην αγορά ότι του χρόνου δεν θα είναι και τόσο πολλά πια τα αμερικανικά βαμβάκια. Η είδηση αυτή κρατάει τις τιμές Δεκεμβρίου '24 σε τίμια επίπεδα, καθώς η σοδειά των ΗΠΑ ασκεί τη μεγαλύτερη επιρροή στο χρηματιστήριο, εντούτοις η αφθονία σε άλλες σοδειές (π.χ. Βραζιλία) μπορεί να πιέσει τις τελικές τιμές φυσικού προϊόντος σε χαμηλότερα επίπεδα από αυτά του χρηματιστηρίου.

ΕΛΛΗΝΙΚΗ ΑΓΟΡΑ

Κατόπιν του κύματος πωλήσεων δύο εβδομάδες πριν, στη διάρκεια του συνεδρίου της Βρέμης, η αγορά επέστρεψε στον γνώριμο υποτονικό χαρακτήρα που έχει εδώ και σχεδόν δύο σεζόν. Οι ελάχιστοι ενεργοί αγοραστές κουβεντιάζουν χαμηλές τιμές για τα φετινά αποθέματα, τις οποίες οι εκκοκκιστές δεν μπορούν για την ώρα να χωνέψουν. Επίσης στις κουβέντες για νέες προπωλήσεις έγινε μια άκαρπη προσπάθεια αύξησης του πριμ επί του χρηματιστηρίου προς τα 3-4 σεντς επί των τιμών Δεκεμβρίου '24. Η αλήθεια είναι πως με το χρηματιστήριο υψηλά, τα βραζιλιάνικα βαμβάκια άφθονα και φτηνά είναι αδύνατο για την ώρα να δούμε βελτίωση της βάσης (πριμ).

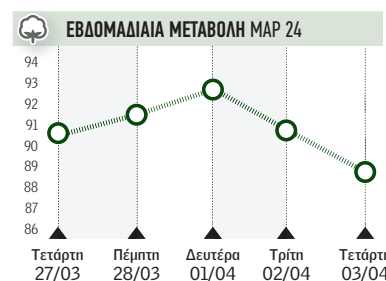

Συνεδρίαση 03/04/2024

Μήνας	Κλείσιμο	Μεταβολή
Μάιος '24	88,89	-1,92
Ιούλιος '24	90,08	-1,63

Δασμός 148 ευρώ ο τόνος στα ρωσικά ανεβάζει την αγορά στο σκληρό

Δέκα ευρώ τον τόνο πρόσθεσε η Φότζια την Τετάρτη, στα 345 ευρώ η νέα τιμή

ΤΟΥ ΠΕΤΡΟΥ ΓΚΟΓΚΟΥ
gogos@agronews.gr

Το φορτηγό πλοίο Rola Pelagia που φέρει ρωσική σημαία, είναι αγκυροβολημένο στο λιμάνι του Μπάρι εδώ και κάποιες ημέρες, με την «πίατσα» να θεωρεί ότι ξεφόρτωσε ακόμα μια «γεμάτη караβιά» ρωσικό σκληρό σιτάρι στην ιταλική αγορά. Είχε ξεκινήσει από το λιμάνι Κανκασ, της Μαύρης Θάλασσας στις 19 Μαρτίου και στην καλύτερη των περιπτώσεων ήταν από τις τελευταίες παραγγελίες που καταφθάνουν στις ευρωπαϊκές αγορές χωρίς να έχουν επιβαρυνθεί με τον δασμό των 148 ευρώ ανά τόνο, τον οποίο επεξεργάζεται η Κομισιόν αυτό το διάστημα.

Φυσικά η ζημιά έγινε όλους τους προηγούμενους μήνες, κατά τους οποίους οι τιμές από τα υψηλά περιόδου 400 και 420 ευρώ ο τόνος κατακρημνίστηκαν στα 320 ευρώ, πριν από την ανάκαμψη που σημείωσαν τις τελευταίες δύο εβδομάδες της τάξης των 25 ευρώ (15 ευρώ στις 27/3 και 10 ευρώ στις 3/4). Σε συνδυασμό με την επιθετική επανεφεύρεση της Τουρκίας ως εξαγωγέας σκληρού σίτου, αλλά και τα αποθέματα που έμειναν στον Καναδά, οι προοπτικές για την προσεχή χρονιά είναι σαφώς επιβαρυνμένες.

Το κατά πόσο οι δασμοί στα ρωσικά σιτάρια μπορούν να διευκολύνουν στις τιμές της ευρωπαϊκής παραγωγής να ανα-

■ **ΕΚΤΙΜΗΣΕΙΣ ΠΑΡΑΓΩΓΗΣ ΣΚΛΗΡΟΥ ΣΙΤΟΥ 2024 (ΕΚΑΤ. ΤΟΝΟΙ)**

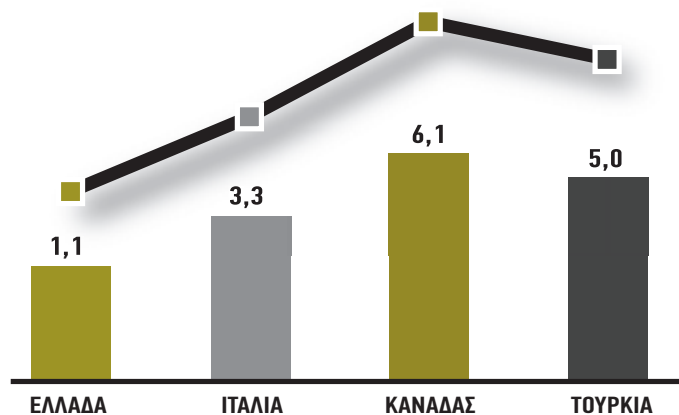

ΠΤΩΣΗ

Τους προηγούμενους μήνες, οι τιμές από τα υψηλά περιόδου 400 και 420 ευρώ ο τόνος κατακρημνίστηκαν στα 320 ευρώ

κάμψουν, δεν είναι ακόμα ξεκάθαρο, αφού αρκετοί είναι εκείνοι που αφήνουν αιχμές για την προέλευση ακόμα και της τουρκικής σοδειάς. Σε κάθε περίπτωση, η ιταλική Coldiretti υπολογίζει μια αύξηση των εισαγωγών σκληρού σίτου από Τρίτες Χώρες στην Ιταλία που αγγίζει το 1.000% και ξεπερνά τους 500.000 τόνους και επιμένει ότι πολλά τουρκικά σκληρά είναι στην πραγματικότητα ρωσικά, κάτι το οποίο δεν επιβεβαιώνουν συνομιλητές της Agrenda που γνωρίζουν καλά τις αγορές.

Πάντως η καταγραφή του marinetraffic.com, επιβεβαιώνει την παρουσία του ρωσικού φορτηγού πλοίου στη Φότζια.

Ακόμα πάντως κι αν κανείς δεχθεί ότι η υπόθεση των ρωσικών σιτηρών, έχει εξαντληθεί στην εισαγωγή των δασμών, η αγορά καλείται να αποτιμήσει και τον παραδοσιακό καταλύτη του Καναδά.

Η χώρα, αναμένει μια σοδειά σκληρού σίτου αυξημένη κατά 40% συγκριτικά με το 2023, αφού οι προσδοκίες του υπουργείου Γεωργίας της χώρας, θέλουν αυξημένες αποδόσεις οι οποίες έρχονται να συμπληρωθούν σε μια στρεμματική αύξηση άνω του 5%. Το ταβάνι παραγωγής του Καναδά για το 2024, μπαίνει λοιπόν στους 6,1 εκατ. τόνους εκ των οποίων τουλάχιστον 4,5 εκατ. τόνοι θα κατευθυνθούν στις διεθνείς αγορές.

ΕΙΣΑΓΩΓΕΣ

Η ιταλική Coldiretti υπολογίζει μια αύξηση των εισαγωγών σκληρού σίτου από Τρίτες Χώρες στην Ιταλία που αγγίζει το 1.000% και ξεπερνά τους 500.000 τόνους

Αυτός είναι ο αριθμός με τον οποίο θα πορευτούν οι αγορές μέχρι και τον Σεπτέμβριο, όταν η στατιστική υπηρεσία της χώρας θα κάνει την πρώτη αποτίμηση της σοδειάς, εκτός και αν ως τότε προκύψουν σοβαροί λόγοι για να αμφισβητηθεί.

Ένας λόγος, ο οποίος διαφαιίνεται με τον ορίζοντα, αλλά ακόμα είναι πολύ νωρίς για να έχει κάποια επίδραση, είναι η ξηρασία.

Η μετεωρολογική υπηρεσία της χώρας ήδη έχει μιλήσει για σοβαρό κίνδυνο ξηρασίας φέτος την άνοιξη και το καλοκαίρι, ειδικά στο παραγωγικό κέντρο σκληρού σίτου της Αλμπέρτα. Η συνθήκη συνδέεται με τη μετάβαση από το φαινόμενο El Nino στο La Nina. Στο μεταξύ, πέραν της ξηρασίας στις μισές περίπου περιοχές που ευθύνονται για την ηγεμονία του Καναδά στις αγορές σκληρού σίτου, ακριβώς το ίδιο μετεωρολογικό φαινόμενο, ενδέχεται να προκαλέσει σοβαρές βροχοπτώσεις στις υπόλοιπες μισές, οι οποίες βρίσκονται στο Σασκάτσαν.

ΔΗΜΗΤΡΙΑΚΑ

ΝΕΑ ΑΝΟΔΟΣ ΓΙΑ ΔΕΥΤΕΡΗ ΕΒΔΟΜΑΔΑ ΣΤΗ ΦΟΤΖΙΑ

Στην εγκώρια αγορά σκληρού σίτου έκλεισε ο τελευταίος γύρος πωλήσεων προς εξαγωγή με τιμές μεταξύ 280-295 ευρώ ο τόνος FOB λιμάνι μας ανάλογα με την ποιότητα. Οι τοπικοί έμποροι που έχουν αποθέματα κάνουν πίσω, θεωρώντας πως λογικά είδαμε τα χαμηλά επίπεδα τιμών και μπορεί βραχυπρόθεσμα να δούμε βελτιωμένες τιμές από τους παραδοσιακούς μας αγοραστές.

Στα σκληρά σιτάρια, είχαμε για δεύτερη εβδομάδα άνοδο στη λίστα τιμών της Φότζια, αυτή τη φορά κατά 10 ευρώ ο τόνος. Συγκεκριμένα, για τα ποιοτικά σιτάρια με ειδικό βάρος

78 kg/hl, υαλώδη 70% και πρωτεΐνη 12% η τιμή αποθήκης εμπόρου διαπραγματεύεται στα 340-345 ευρώ ο τόνος. Επίσης για τη δεύτερη ποιότητα με ειδικό βάρος 76 kg/hl, υαλώδη 50% και πρωτεΐνη 11% η τιμή αποθήκης εμπόρου κυμαίνεται στα 315-320 ευρώ ο τόνος. Εν τω μεταξύ, το αμερικανικό υπουργείο γεωργίας εκτιμά, βάσει των προθέσεων καλλιέργειας, αύξηση στη σπορά σκληρού κατά 21% για τη νέα σοδειά, φτάνοντας το επίπεδο ρεκόρ των 8,09 εκατ. στρεμμάτων.

Στο χρηματιστήριο του Σικάγο, η ραγδαία μείωση των στρεμμάτων με καλαμπόκι (-4,87%), σύμφωνα με την πρόσφατη έκθεση προθέσεων σποράς στις ΗΠΑ έφερε απότομη άνοδο τιμών όχι μόνο στα καλαμπόκια, αλλά και στα μαλακά σιτάρια, παρά το γεγονός ότι τα φετινά στοκ είναι επαρκή. Η άνοδος εντούτοις κράτησε για λίγο, με τους επενδυτές να ρευστοποιούν θέσεις αμέσως μετά το καθολικό Πάσχα. Μόλις η αγορά στα μαλακά σιτάρια προσπάθησε να ανακάμψει, λόγω της έντασης στη Μαύρη Θάλασσα, οι επενδυτές προέβλεψαν ξανά σε ρευστοποιήσεις περιμένοντας νεότερα θεμελιώδη στοιχεία (USDA report). Οι τιμές στη Γαλλία, τέλος, κατέγραψαν παρόμοια πορεία, αλλά όχι τόσο έντονη. Αρχικά έπιασαν τα 203 ευρώ ο τόνος για να επιστρέψουν λίγο αργότερα στα 200 ευρώ ο τόνος.

ΤΟΥ ΓΙΑΝΝΗ

ΠΑΠΑΔΟΓΙΑΝΝΗ
papadogiannis@agronews.gr

Πτώση παραγωγής μαλακού σίτου σε χαμηλό τετραετίας αναμένει η Κομισιόν

Η παραγωγή μαλακού σίτου στην Ευρωπαϊκή Ένωση αναμένεται να μειωθεί κατά περίπου 4% για την επόμενη σεζόν, φθάνοντας τα 120,8 εκατομμύρια μετρικούς τόνους. Αυτό αποτελεί το χαμηλότερο επίπεδο από το 2020/21, σύμφωνα με τις τελευταίες εκτιμήσεις της Κομισιόν. Σύμφωνα με τις ίδιες εκτιμήσεις, η εκτάσεις με μαλακό σίτο στην ΕΕ αναμένεται

να περιοριστούν στα 20,95 εκατ. εκτάρια από τα 21,75 εκατ. της προηγούμενης σεζόν, κάτι που πέραν των επίμονων βροχοπτώσεων που καθυστέρησαν τις σπορές, αποδίδεται και στις εμπορικές δυσκολίες που αντιμετώπισε η ευρωπαϊκή σοδειά, με τις προελεύσεις της Μαύρης Θάλασσας να κυριαρχούν φέτος στις διεθνείς αγορές. Παράλληλα, η μέ-

ση απόδοση αναμένεται να παραμείνει σταθερή στους 6 τόνους ανά εκτάριο, σε σύγκριση με τη φετινή σεζόν.

Το κριθάρι προβλέπεται πως θα ανακάμψει στους 53,7 εκατ. τόνους από το χαμηλό 12 ετών των 47,5 εκατ. του 2023, ενώ η παραγωγή καλαμποκιού θα αναμένεται να αυξηθεί σε 69,0 εκατ. τόνους από 62,3 εκατ. πέρυσι.



Αύξηση 13% στις φυτεύσεις

ΦΡΑΟΥΛΑ

Πλώρη για τα 150 εκατ. ευρώ σε αξία εξαγωγών βάζει φέτος η ελληνική φράουλα, έχοντας σύμμαχο τη φήμη που έχει χτίσει την τελευταία τριετία το ελληνικό προϊόν στις αγορές της Δυτικής Ευρώπης. Το ανοδικό σερί που χτίζει το προϊόν τα τελευταία χρόνια συνεχίζεται και φέτος, με εξαχθείσες ποσότητες στους 33.948 τόνους (μέχρι τις 28 Μαρτίου), έναντι 30.778 πέρυσι, σημειώνοντας αύξηση 10,3%. Η καθετοποιημένη προσέγγιση που καθιστά κερδοφόρα την καλλιέργεια αποδίδει σταθερά και θετικά οικονομικά αποτελέσματα, με τον αριθμό των παραγωγών σταδιακά να αυξάνεται.

Η αύξηση αυτή είναι σημαντική και ενδεικτική της υψηλής και πρώιμης ζήτησης που είχε η ελληνική φράουλα στις αγορές. Οι αποδόσεις φέτος είναι κάπως μειωμένες έως 10%

λόγω ζέσπης σε κρίσιμα στάδια ανάπτυξης τον χειμώνα. Προϊόν μαζεύεται από Δεκέμβριο έως τέλη Μαΐου, όταν πλέον οι ζέστες καθιστούν αδύνατη την καλλιέργεια. Να σημειωθεί πως οι εδραιωμένες ποικιλίες παρουσιάζουν ανοχή στο υδατικό στρες μέχρι τους 30-32 βαθμούς.

Φέτος παρατηρήθηκε μία αισθητή αύξηση των φυτεύσεων, από τα 20.000 στα 23.000 στρέμματα, τα οποία σε ποσοστό άνω του 65% συγκεντρώνονται στην Ηλεία, όπου καλλιεργείται εντατικά, ενώ εκτάσεις υπάρχουν διάσπαρτες σε Αχαΐα, Πιερία, Ημαθία και Φλώρινα. Η μέση στρεμματική απόδοση για το 2023 διαμορφώθηκε στα 5.500 κιλά το στρέμμα, με την παραγωγή να ανέρχεται σε περίπου 110.000 τόνους. Εξ αυτών, οι 77.925 τόνοι εξήχθησαν και οι υπόλοιποι 32.075 πωλήθηκαν εντός συνόρων.

ΣΥΓΚΟΜΙΔΗ



Μεγέθυνση των εξαγωγών με έμφαση στις δυτικές αγορές

Ο κλάδος έχει δείξει μεγάλη αντοχή σε αναταράξεις της αγοράς, αντιμετωπίζοντας με επιτυχία την πρόκληση διαφοροποίησης των εξαγωγικών ροών, μετά και την απαγόρευση εξαγωγών στη Ρωσία η οποία μέχρι πριν από λίγα χρόνια ήταν ο μεγαλύτερος αγοραστής ελληνικής φράουλας, με μερίδιο μεγαλύτερο του 40%.

Οι Έλληνες παραγωγοί προσαρμόστηκαν, εμπιστεύτηκαν ποικιλίες που αρέσουν στο κοινό της Δυτικής Ευρώπης και μπήκαν δυναμικά στην αγορά, κατακτώντας σταδιακά σημαντικό μερίδιο.

Κλασικές ποικιλίες όπως η μεσοπρώιμη Camarosa -που κυριαρχούσε στην αγορά εδώ και μια δεκαετία και η πρώιμη Fortuna -με τους μεγάλους καρπούς και το έντονο κόκκινο χρώμα, συμπληρώθηκαν από ανθεκτικές ποικιλίες όπως η Victory και η Sabrina, οι οποίες έχουν γνωρίσει την αποθέωση εξαιτίας της μετασυλλεκτικής αντοχής των καρπών που βγάζουν. Έτσι, το προϊόν καθίσταται κατάλληλο για αποστολή σε ακόμα πιο μακρινές αγορές.

FRESHPLAZA

Πολλές αλυσίδες λιανικής έχουν μεταβεί από ισπανικές σε ελληνικές φράουλες και ειδικά φέτος, λόγω των θεμάτων ποιότητας στην Ισπανία, η τάση αυτή ενισχύθηκε

Εκτοπίζει την ισπανική σοδειά η ελληνική

ΣΤΟΙΧΕΙΑ ΕΛΛΗΝΙΚΗΣ ΑΓΟΡΑΣ ΦΡΑΟΥΛΑΣ

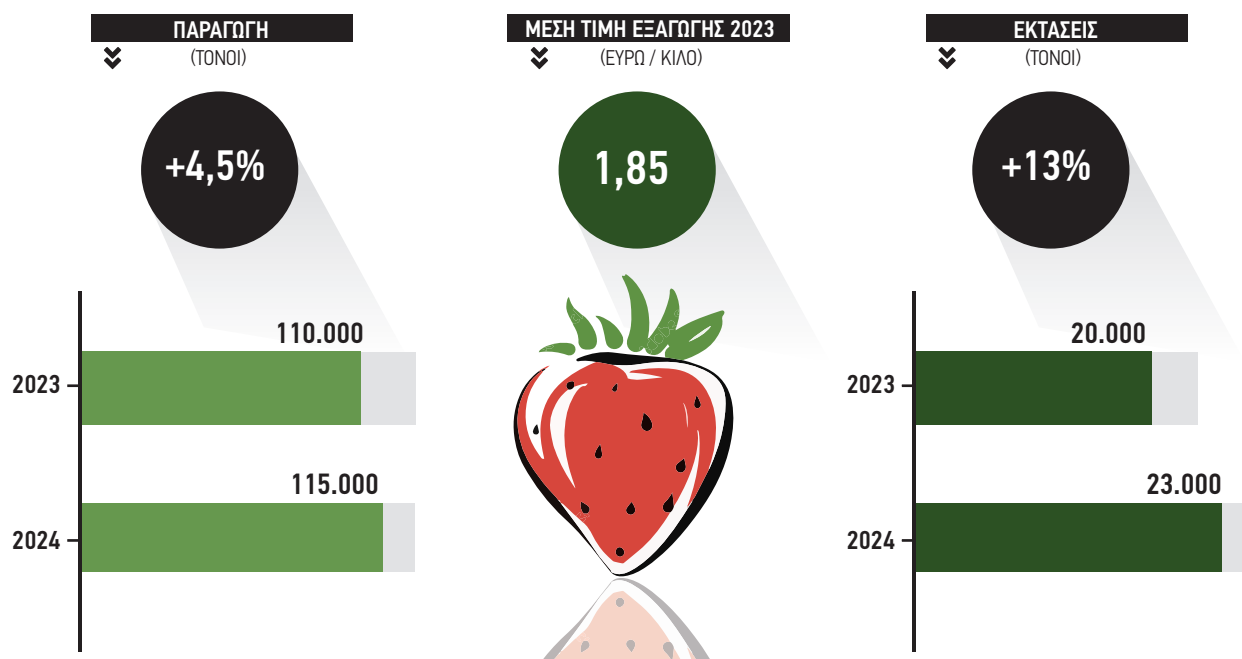

Η περίοδος αιχμής με τις περισσότερες πωλήσεις για τις ελληνικές φράουλες στην ευρωπαϊκή αγορά είναι από αρχές Μαρτίου έως μέσα Μαΐου. Ο Κριστιαν Βόγκελσανγκ, υπεύθυνος εισαγωγών της ExPa-Frucht Ltd, μίας από τις γερμανικές εταιρείες που εισάγουν κάθε χρόνο ελληνική φράουλα δήλωσε στο FreshPlaza πως «πολλές αλυσίδες λιανικής έχουν μεταβεί από ισπανικές σε ελληνικές φράουλες τα τελευταία χρόνια. Φέτος ειδικά, λόγω των έντονων βροχοπτώσεων και θεμάτων ποιότητας στην Ισπανία, η τάση αυτή ενισχύθηκε».

Αναφορικά με την αξία εξαγωγών το 2023 αυτή διαμορφώθηκε σε 143.818.000 ευρώ, με μέση τιμή το 1,85 ευρώ ανά κιλό, σύμφωνα με τα επίσημα στοιχεία που παραχώρησε στην Agrenda ο Ειδικός Σύμβουλος του Incofruit Hellas, Γιώργος Πολυχρονάκης. Οι τελικές τιμές εξαγωγής ήταν αυξημένες κατά 6,3% συγκριτικά με το 2022. Σε παγκόσμιο επίπεδο, η αξία της αγοράς φράουλας ανερχόταν σε 19,1 δις δολάρια το 2022 και αναμένεται να ξεπεράσει τα 32,6 δις δολάρια το 2031, με μέσο ρυθμό ανάπτυξης 6% ετησίως.

ΓΙΑΝΝΗΣ ΡΟΥΠΑΣ

ΥΠΕΡΑΞΙΕΣ

Σάββατο 6 & Κυριακή 7 Απριλίου 2024



ΓΕΝΙΚΟΣ ΔΕΙΚΤΗΣ ΧΑ

Πέμπτη 04/04

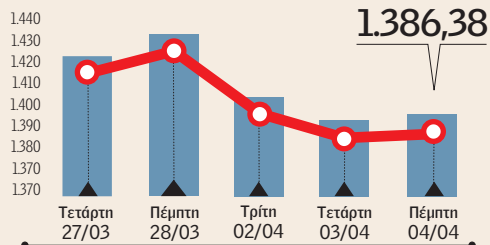

Κατεβάζει ταχύτητα ο τζίρος στο Χρηματιστήριο Αθηνών

Υποτονικό κλίμα στα ευρωπαϊκά χρηματιστήρια, οριακές διακυμάνσεις στην αγορά της Νέας Υόρκης και στο Χρηματιστήριο Αθηνών η όποια προσπάθεια αντίδρασης και ανακατάληψης των 1.400 μονάδων, φάνηκε να μην αποδίδει στις πρώτες συνεδριάσεις του Απριλίου. Η εκτίμηση πως η αγορά «πάσχει» ενισχύεται κάτι που προδίδουν οι τζίροι αλλά και η στρατηγική των ξένων επενδυτών με την πλειονότητα είτε να απέχει είτε να μειώνει μέρος των θέσεων τους, αρχικά σε τραπεζικά και στη συνέχεια σε blue chips.

Top Movers

Εταιρεία	Ευρώ	Μεταβολή %
INTERGOYNT-ΕΥΛΕΜΠΟΡΙΑ Α.Τ.Ε.Ν.Ε.	0,376	11,24%
TRASTOR ΕΤ. ΕΠΕΝΔ. ΑΚ. ΠΕΡΙΟΥΣΙΑΣ	1,23	7,89%
QUALITY AND RELIABILITY Α.Β.Ε.Ε.	1,508	6,95%
CPI Α.Ε.	0,93	6,16%
ΝΤΟΠΛΕΡ Α.Β.Ε.Ε.	1,03	5,64%
ΒΙΣ Α.Ε.	0,216	-9,24%
VIDAVO Α.Ε.	2,06	-8,85%
ΧΑΙΔΕΜΕΝΟΣ Α.Ε.Β.Ε.	0,705	-7,24%
Ν. ΛΕΒΕΝΤΕΡΗΣ Α.Ε.	0,352	-6,38%
ΕΡΓΟΥΡΓΙΑ ΤΡΙΑ ΑΛΦΑ Α.Ε.	7,65	-5,56%

Ξένα Χρηματιστήρια

Δείκτης	Μονάδες	Μεταβολή
W. Street DOW JONES-30	39,127.14	0,11%
NASDAQ Comp	16,277.46	0,23%
Ζώνη Ευρώ Euro STOXX-50	5,072.49	0,07%
Λονδίνο FTSE 100	7,968.44	0,39%
Φρανκφούρτη DAX-30	18,384.94	0,09%
Παρίσι CAC-40	8,146.26	0,09%
Ζυρίχη Swiss Market Index	11,634.09	0,15%
Τόκιο ΝΙΚΚΕΙ-225	39,773.14	0,81%

Διεθνή Επιτόκια

Τράπεζα	Επιτόκιο	Τιμή	Τελευταία αλλαγή
FFED	Βασικό	5,5	26.07.2023
EKT	Βασικό	4,5	14.09.2023
	Καταθέσεων	4,0	14.09.2023
ΒΡΕΤΑΝΙΑ	REPO RATE	5,25	03.08.2023
ΙΑΠΟΝΙΑ	Overnight Call Rate	0,10	19.03.2024
ΕΛΒΕΤΙΑ	3M Libor (εύρος)	1,75	21.03.2024
Ζώνη Ευρώ	EURIBOR -12M	3,532	02.01.2024
	EURIBOR -1M	3,664	02.04.2024

Ο σπαγκο... ...ραμμένος



ΕΒΡΟΦΑΡΜΑ: Βελτίωση μεγεθών πέτυχε η Εβροφάρμα το 2023 καθώς σύμφωνα με τις οικονομικές καταστάσεις της ο κύκλος εργασιών ανήλθε σε 48,76 εκατ. ευρώ, έναντι 45,38 εκατ. το 2022 (+7,4%), μία αύξηση προερχόμενη κυρίως από τις πωλήσεις στο εξωτερικό, καθώς και από τα επώνυμα προϊόντα στην ελληνική αγορά.

SYNGENTA: Οι πωλήσεις του Ομίλου Syngenta για το σύνολο του έτους 2023 ανήλθαν σε 32,2 δισ. δολάρια, μειωμένες κατά 1,2 δισ. δολάρια ή 4% σε ετήσια βάση (-1% CER) σύμφωνα με τα επίσημα στοιχεία που ανακοινώθηκαν στις 29 Μαρτίου. Το EBITDA ανήλθε στα 4,6 δις το 2023 μειωμένο κατά 18% σε σχέση με το προηγούμενο έτος.

ΠΑΓΚΡΗΤΙΑ ΤΡΑΠΕΖΑ: Τα αποτελέσματα της χρήσεως 2023 διαμορφώθηκαν θετικά για την Παγκρήτεια Τράπεζα, καταγράφοντας κέρδη προ φόρων 90,76 εκατ. ευρώ, σημαντικά ενισχυμένα τόσο από την απόκτηση των δραστηριοτήτων του Ελληνικού Υποκαταστήματος της HSBC, όσο και από την επιχειρηματική δραστηριότητα της ίδιας.

ΚΤΗΜΑ ΚΩΣΤΑ ΛΑΖΑΡΙΔΗ: Η εταιρεία Κτήμα Κώστα Λαζαρίδη ΑΕ ενημερώνει το επενδυτικό κοινό ότι στις 02/04/2024 σύναψε με την «Τράπεζα Eurobank Ανώνυμη Εταιρεία» Σύμβαση Κάλυψης Κοινού Ομολογιακού Δανείου 1.234.472 ευρώ. Το ομολογιακό δάνειο δέκα ετών θα χρησιμοποιηθεί για τη χρηματοδότηση του 50% των δαπανών της επένδυσης που υποβλήθηκε στη δράση οικονομικός μετασχηματισμός του αγροτικού τομέα του Ταμείου Ανάκαμψης για επέκταση δυναμικότητας του οινοποιείου και αμπελώνων.



Κάποιοι αγνοούν όσα λέει ο χρυσός

- Σε υψηλό 16ετίας η τιμή της χρυσής λίρας
- «Κάγκαν» οι προβλέψεις μείωσης επιτοκίων

Απανωτά ρεκόρ συνεχίζει να «σπάει» η χρυσή λίρα, η τιμή της οποίας αναρριχήθηκε στις 3 Απριλίου, σε υψηλό 16ετίας, λαμβάνοντας ώθηση από το «ράλι» που πραγματοποιεί τελευταία το πολύτιμο μέταλλο, εν όψει των κρίσιμων αποφάσεων της FED για τα επιτόκια, αλλά και των ευρύτερων γεωπολιτικών κινδύνων. Σε κάθε περίπτωση, πίσω από την άνοδο της τιμής της χρυσής λίρας βρίσκεται αυτή του χρυσού που «άγγιξε» τα 2.259,60 δολάρια ανά ουγγιά. Το «ράλι» και τα απανωτά ρεκόρ των τελευταίων ημερών στον χρυσό και τα μηνύματα που στέλνει δεν έχουν καλυφθεί σχεδόν καθόλου από τα μεγάλα αμερικανικά οικονομικά κανάλια, σχολιάζει ο γνωστός Αμερικανός οικονομολόγος Peter Schiff, υπονοώντας πως η σιωπή για τον χρυσό εξυπηρετεί οικονομι-

κά συμφέροντα που επωφελούνται από την αδύναμη οικονομία και το δολάριο. «Ο χρυσός δεν είναι απλώς εμπόρευμα, είναι ιδιαίτερος λόγος και του νομισματικού του ρόλου. Αυτό που ουρλιάζει ο χρυσός είναι ότι αυτό που σκέφτεται η Fed είναι λάθος, η μείωση των επιτοκίων, είναι λάθος πολιτική». Ο οικονομολόγος θεωρεί ότι «σύντομα θα δούμε το δολάριο να σπάει έναντι άλλων νομισμάτων. Και όταν συμβεί αυτό, θα δείτε μια πολύ πιο θεαματική άνοδο στην τιμή του χρυσού». Στο μεταξύ, πληθωρισμού επιμένοντας οι επενδυτές έχουν «καεί» προσπαθώντας να προβλέψουν το πότε οι κεντρικοί τραπεζίτες θα στραφούν στη νομισματική χαλάρωση. Η Fed θα προχωρήσει σε λιγότερες μειώσεις επιτοκίων από άλλες μεγάλες κεντρικές τράπεζες τα επόμενα δύο χρόνια, εκτιμά ο αναλυτής της Pimco, Andrew Balls.

ΜΕΒΓΑΛ

Η γαλακτοβιομηχανία ΜΕΒΓΑΛ πρόσθεσε στο παιδικό γιαούρτι frutomaniacs σοκολατομαπαλιτσές με σοκολάτα γάλακτος ION. Έτσι, συνταίριαξε ένα γιαούρτι μεγάλης διατροφικής αξίας, με την πολύτιμη καλλιέργεια Bifidobacterium lactis (BB-12®), χωρίς συντηρητικά και χρωστικές, με την πλούσια γεύση της αυθεντικής σοκολάτας σε ένα σνακ.



ΣΕΑΟΠ

Άνοδο εξαγωγών κατά 9,4%, σε αξία ξεπερνώντας το φράγμα των 100 εκατ. ευρώ κατέγραψε το 2023 η ελληνική αποσταγματοποιία σύμφωνα με στοιχεία της Eurostat που επεξεργάστηκε ο Σύνδεσμος Ελλήνων Παραγωγών Αποσταγμάτων και Αλκοολούχων Ποτών. Πρωταγωνιστής των ελληνικών εξαγωγών αλκοολούχων διεθνώς το ούζο με αύξηση της αξίας του κατά 4%.

ΦΟΡΟΤΕΧΝΗΣ

& ΦΟΡΟΛΟΓΙΑ ΑΓΡΟΤΩΝ

Υποχρέωση POS σε παραγωγούς λαϊκών αγορών

Με την απόφαση 119899/13-12-2023: «Ρυθμίσεις για την αποδοχή μέσων πληρωμής με κάρτα και άλλα μέσα πληρωμών Αντικατάσταση της υπ' αρ. 45231/20-04-2017 κοινής απόφασης των Υπουργών Οικονομίας και Ανάπτυξης και Οικονομικών «Ρύθμιση υποχρέωσης αποδοχής πληρωμών με κάρτα, σύμφωνα με το άρθρο 65 του ν. 4446/2016, (Α' 240)» (Β' 1445) (ΦΕΚ Β' 7115/18-12-2023), έγινε αντικατάσταση της υπ' αρ. 45231/20-04-2017 κοινής απόφασης των Υπουργών Οικονομίας και Ανάπτυξης και Οικονομικών «Ρύθμιση υποχρέωσης αποδοχής πληρωμών με Κάρτα, σύμφωνα με το άρθρο 65 του ν. 4446/2016, (Α' 240)» (Β' 1445).

Και έχουμε πλέον συγκεντρωτικά ποιες επιχειρήσεις υποχρεούνται στη χρήση POS. Μεταξύ άλλων, υπόχρεοι σε χρήση POS είναι από 01.01.24 οι παραγωγοί πωλητές λαϊκών αγορών. Διαβάζουμε στο άρθρο 1:

ΑΠΟΔΟΧΗ ΠΛΗΡΩΜΩΝ ΜΕ ΚΑΡΤΑ Ή ΑΛΛΑ ΜΕΣΑ ΠΛΗΡΩΜΗΣ

ΚΑΔ: Περιγραφή δραστηριότητας

- 47.81 Λιανικό εμπόριο τροφίμων, ποτών και καπνού, σε υπαίθριους πάγκους και αγορές και
- 47.89 Λιανικό εμπόριο άλλων ειδών σε υπαίθριους πάγκους και αγορές

Στον ΚΑΔ 47.81 υπάγεται ο ΚΑΔ 47.81.10.01 (Λιανικό εμπόριο τροφίμων ποτών και καπνού παραγωγού – πωλητή σε υπαίθριους πάγκους και αγορές), ενώ στον ΚΑΔ 47.89 υπάγεται ο ΚΑΔ 47.89.10.01 (Λιανικό εμπόριο άλλων ειδών παραγωγού – πωλητή σε υπαίθριους πάγκους και αγορές).

Οι παραγωγοί πωλητές λαϊκών αγορών έχουν την υποχρέωση χρήσης POS από 01-01-2024. Διαβάζουμε στην εν λόγω

ΕΠΙΜΕΛΕΙΑ: ΓΕΩΡΓΙΟΣ ΘΩΜ. ΠΑΠΑΔΗΜΗΤΡΙΟΥ

Φοροτεχνικός – Πρόεδρος Σ.Ε.Ε.Λ.Φ.Ο.Κ. (Σύλλογος Ελευθέρων Επαγγελματιών Λογιστών Φοροτεχνικών Οικονομολόγων Νομού Καρδίτσας)



Μπρώο Αγροτών

Το ξαναγράφω: Υπουργέ, στο ΥΠΑΑΤ υπάρχει Μπρώο Αγροτών. Υποχρεώνεις όλους όσοι καλλιεργούν να εγγραφούν, ωστόσο δεν χρειάζεται εγγραφή των αγροτών στα κατά τόπους Εμπορικά Επιμελητήρια. Κι αν αρνηθούν, να μην μπορούν να λάβουν ούτε ευρώ επιδότηση. Εκτός και αν υπάρχει άλλος λόγος που επιμένεις. Οι ασεϊότητες που λένε τα «στελέχη δίχως όνομα» ας είναι για εντύπωση...

γω απόφαση, στο άρθρο 8 «μεταβατικές διατάξεις»: 3. Οι υπόχρεοι με ΚΑΔ του άρθρου 1 που δεν υποχρεούνταν και δεν διέθεταν τερματικά αποδοχής καρτών ή/και επαγγελματικό λογαριασμό κατά την ημερομηνία δημοσίευσης της παρούσας, υποχρεούνται στην προμήθεια και θέση σε λειτουργία τερματικών αποδοχής καρτών, καθώς και στη δήλωση επαγγελματικού λογαριασμού κατά τα οριζόμενα στο άρθρο 4 της παρούσας, από 01-01-2024. Κατ' εξαίρεση, ορίζεται ότι για το χρονικό διάστημα από 01-02-2024 έως και 01-03-2024, αναστέλλεται η επιβολή προστίμου του άρθρου 5 της παρούσας στους υπόχρεους του προηγούμενου εδαφίου, εφόσον αποδεδειγμένα έχουν καταθέσει νόμιμο σχετικό αίτημα για την προμήθεια τερματικού αποδοχής καρτών ως και 31-01-2024 και αναμένουν την εγκατάστασή του.

Με το άρθρο 5 της απόφασης καθορίζεται το ύψος του προστίμου και ο τρόπος επιβολής του:

1. Σε όποιον παραβιάζει το άρθρο 1 και την παρ. 2 του άρθρου 8 επιβάλλεται διοικητικό πρόστιμο ύψους χιλίων πεντακοσίων (1.500) ευρώ.

2. Τα πρόστιμα επιβάλλονται με απόφαση του αρμοδίου οργάνου της Υπηρεσίας στην οποία υπάγονται τα ελεγκτικά όργανα που διαπίστωσαν την παράβαση. Σε περίπτωση που η υπηρεσία στην οποία υπάγονται τα ελεγκτικά όργανα δεν είναι αρμόδια για την επιβολή κύρωσης, τα πρόστιμα επιβάλλονται με απόφαση αρμοδίου οργάνου της Υπηρεσίας που είναι αρμόδια για την επιβολή κύρωσης, στην οποία διαβιβάζεται η σχετική έκθεση ελέγχου. Τα ελεγκτικά όργανα υποχρεούνται να υποβάλουν εντός πέντε (5) εργάσιμων ημερών από την ημερομηνία διαπίστωσης τέλεσης της παράβασης τις σχετικές εκθέσεις στην Υπηρεσία τους. Η απόφαση επιβολής προστίμου εκδίδεται αφού ζητηθεί ακρόαση του διοικούμενου κατά το άρθρο 6 του ν. 2690/1999 (Α' 45), και κοινοποιείται αμελλητί στον παραβάτη.

Δεν θα μπω στη διαδικασία να σχολιάσω το αν η απόφαση για επέκταση της χρήσης των POS θα χτυπήσει τη φοροδιαφυγή. Ή μάλλον θα το κάνω γιατί η Φορολογική Διοίκηση εξακολουθεί να κινείται σε ρηχά νερά.

Προφανώς δεν έχει γίνει -ακόμα- κατανοητό ότι, όποιος πουλούσε μαύρα, θα εξακολουθεί να πουλάει μαύρα. Εάν δεν καταστήσει τη φοροδιαφυγή ασύμφορη, αυτή θα εξακολουθήσει να γιγαντώνεται.

Και ο μόνος τρόπος να το καταφέρει, είναι να αναγκάσει όλο τον κόσμο να ζητάει αποδείξεις για κάθε τι που αγοράζει. Και πως θα το κάνει αυτό; Μόνο με έναν τρόπο: εφαρμόζοντας ένα σύστημα εσόδων – εξόδων σε όλους τους πολίτες.

Γνωρίζοντας ότι όλα τα έξοδα που κάνουμε λαμβάνονται υπόψη, ο καθένας από εμάς, θα απαιτούσαμε να πάρουμε απόδειξη για κάθε έξοδο. Έτσι, δεν θα χρειαζόμασταν «μαγικά τερατουργήματα τύπου MyDATA. Αλλά τι λέω; Αν γινόταν αυτό, πως θα πουλούσαν οι εταιρείες πάσης φύσεως προγράμματα;

Συμβολαιακή γεωργία

Η παράταση για την υποβολή των συμβάσεων στην πλατφόρμα έληξε στις 31/03/2024.

Πρέπει να γίνει κατανοητό ότι η προθεσμία υποβολής θα πρέπει να είναι (μονίμως) μέχρι και ένα μήνα πριν από τη λήξη των δηλώσεων. Δεν έχει καμία έννοια να λήγει η προθεσμία νωρίτερα. Εκτός και αν γίνεται επίτηδες, για να χάσουν τη δυνατότητα έκπτωσης φόρου κάποιοι αγρότες.... Αυτό θα πρέπει να το απαντήσουν οι αρμόδιοι...



Φτιάχνει το εμπορικό κλίμα στην αγορά σκληρού σίτου

Ενεργοποιείται νέος ανοδικός κύκλος, με κέρδη το σκληρό στη Φότζια, καλαμπόκι 200 ευρώ

ΤΟΥ ΠΕΤΡΟΥ ΓΚΟΓΚΟΥ
gogos@agronews.gr

Σοβαρές ενδείξεις βελτίωσης του εμπορικού σκηνικού στην ευρωπαϊκή αγορά σκληρού σίτου δίνουν οι εξελίξεις των τελευταίων ημερών, με το εμπόριο ωστόσο να παραμένει επιφυλακτικό ως προς τη δυναμική των εξαγωγών της νέας εμπορικής περιόδου, αν και τα φυσικά αποθέματα δεν είναι ακόμα τέτοια που να επιτρέπουν ισχυρότερες πιέσεις στις τιμές από αυτές που σημειώθηκαν τον περασμένο μήνα.

Μάλιστα, όλα αυτά, την στιγμή που στα παγκόσμια κέντρα εξουσίας αναπτύσσεται ένα σενάριο που θέλει τις διεθνείς αγορές εμπορευμάτων να επηρεάζονται από έναν νέο παράγοντα συμφόρησης, αντίστοιχο με εκείνον του 2021, όταν τα απόνερα της πανδημίας και των καθυστερήσεων στην παγκόσμια αλυσίδα εφοδιασμού πυροδότησε τον προηγούμενο κύκλο ανόδου τιμών.

Χωρίς να είναι ξεκάθαρο η ισχύς της νέας συνθήκης, φαίνεται πάντως ότι οι επιπλοκές στη Μέση Ανατολή και τη διώρυγα του Σουέζ μαζί με την αδυναμία ανάκαμψης των αποθεμάτων σε βασικά αγροτικά εμπορεύματα, που λόγω κακών παραγωγών παραμένουν σε ελλειμματική κατάσταση, φαίνεται πως ο κύκλος διόρθωσης για τις



περισσότερες τιμές, ο οποίος άνοιξε πριν από 12 με 18 μήνες, ολοκληρώθηκε με τις αγορές να αφήνουν πίσω τα χαμηλά τους.

Ήδη το εμπορικό κέντρο της Φότζια προχώρησε σε δυο απανωτές ανοδικές συνεδριάσεις, με την τιμή για την πρώτη ποιότητα σκληρού σίτου να ανακάμπτει την Τετάρτη 3 Απριλίου στα 345 ευρώ ο τόνος, έχοντας γράψει κέρδη 10 ευρώ. Συνολικά τις δύο τελευταίες εβδομάδες η ανάκαμψη φτάνει στα 25 ευρώ. Αυτό φυσικά αναμένεται να ωθήσει προς τα πάνω και τις τιμές στην ελληνική αγορά, οι οποίες νωρίτερα είχαν πιεστεί στα 25 με 26 λεπτά το κιλό για τις μέτριες ποιότητες, επίπεδα τιμών που δεν προχώρησαν ούτε στην εξαγωγή (FOB 280 με 290 ευρώ/τόνος).



Συμφόρηση

Στα παγκόσμια κέντρα εξουσίας αναπτύσσεται ένα σενάριο θέλει έναν νέο παράγοντα συμφόρησης να αναπτύσσεται στις αγορές εμπορευμάτων, αντίστοιχο με εκείνο του 2021

Στα 148 ευρώ ο τόνος ο δασμός στο ρωσικό σκληρό

Με 148 ευρώ θα επιβαρύνεται κάθε τόνος σκληρού σίτου από τη Ρω-

σία που θα ξεφορτώνεται σε ευρωπαϊκό λιμάνι, σύμφωνα με τις τελευταίες εκτιμήσεις ειδικών της αγοράς, έπειτα από την απόφαση των Βρυξελλών να επιβάλλουν δασμό στα ρωσικά δημητριακά, σε μια ύστατη προσπάθεια να μετριασθούν οι πιέσεις στις αγορές της ΕΕ.

Ακόμα και με τον δασμό πάντως, δεν είναι ξεκάθαρο το πώς η έντονα εισαγωγική ιταλική αγορά σκληρού σίτου θα προσαρμοστεί στην κατάσταση αυτή, αφού στη γειτονική χώρα οργανώσεις παραγωγών αλλά και ο Τύπος θεωρούν πολύ πιθανό η Τουρκία να λειτουργεί ως «μεσάζοντας», ανακατεύοντας με δικές της ποσότητες ρωσικό σκληρό σιτάρι προχωρώντας στη συνέχεια σε επανεξαγωγή.

ΝΕΑ ΣΥΜΒΟΛΑΙΑ

Κυνηγά τα 200 ευρώ η τιμή στο καλαμπόκι

Εξ Αμερικής άνοδο βίωσαν οι αγορές εμπορευμάτων της Ευρώπης στην περίπτωση του καλαμποκιού, εγκαινιάζοντας τις μεταπασχαλινές συνεδριάσεις με ανοδικές διαθέσεις οι οποίες είδαν τις τιμές των συμβολαίων για την νέα σοδειά στο καλαμπόκι να προσεγγίζουν τα 200 ευρώ ο τόνος στο Παρίσι. Στο χρηματιστήριο του Σικάγο, η ραγδαία μείωση των στρεμμάτων με καλαμπόκι (-4,87%), σύμφωνα με την πρόσφατη έκθεση προθέσεων σποράς στις ΗΠΑ έφερε απότομη άνοδο τιμών όχι μόνο στα καλαμπόκια αλλά και στα μαλακά σιτάρια, παρά το γεγονός πως τα φετινά στοκ είναι επαρκή.

Σε συνδυασμό με τις καιρικές δυσκολίες που αντιμετωπίζει η σοδειά της Αργεντινής, οι αγορές έλαβαν ένα σήμα ανόδου, το οποίο φυσικά υποστηρίζουν και οι αναζητήσεις της Κίνας για αποθεματοποίηση ζωοτροφών.



Μόνο άνοδος για τις τιμές χοιρινού

Θετικές προοπτικές για την εγχώρια χοιροτροφία δημιουργούν φέτος οι διεθνείς εκτιμήσεις παραγωγής που θέλουν για πρώτη φορά την Κίνα και τρίτη συνεχόμενη χρονιά την Ευρωπαϊκή Ένωση να μειώνουν το κοπάδι τους κατά 7%. Οι εκτιμήσεις αυτές έρχονται μερικές εβδομάδες πριν τελειώσει η νηστεία στην Ελλάδα και αρχίσει η σεζόν για τους χοιροτρόφους με τις πρώτες τιμές που ακούγονται να είναι κοντά στα 4 ευρώ το κιλό για το ποιοτικό μισάδι και 2,20 ευρώ το κιλό σε ζων βάρος. Το καλό με τη νέα κατάσταση είναι πως οι τιμές διατηρούν την δυναμική που απέκτησαν τα προηγούμενα χρόνια, δίχως όμως τις επιβαρύνσεις από πλευράς ζωοτροφών, συνθήκη που φέρνει κάποια ανακούφιση στους χοιροτρόφους.

Σε επίπεδο Ευρώπης, παρατηρείται ολική επαναφορά στα επίπεδα του Σεπτεμβρίου

2022 για τις ευρωπαϊκές τιμές χοιρινού με ανοδικές τάσεις, δηλαδή στο 1,85-1,95 ευρώ το κιλό σε ζων βάρος, μετά το πτωτικό σερί που διήρκεσε από τα μέσα του 2023 έως και τα τέλη Ιανουαρίου. Σημειώνεται πως η Ιταλία, η Γαλλία, το Βέλγιο, η Πολωνία και η Γερμανία έχουν ήδη σπάσει το φράγμα των 2 ευρώ. Η ενδοκοινοτική παραγωγή χοιρινού το 2023 ήταν η χαμηλότερη που έχει καταγραφεί και ανερχόταν σε 20,6 εκατ. τόνους. Οι προβλέψεις για το 2024 μιλούν για τρίτη συνεχόμενη μείωση της παραγωγής χοιρινού κρέατος. Τον Δεκέμβριο του 2023 ο συνολικός πληθυσμός χοίρων στην ΕΕ των 27 ανερχόταν σε 133,6 εκατ. ζώα, που είναι ο μικρότερος πληθυσμός που έχει ποτέ καταγραφεί από το 2001. Σε συνδυασμό με τους νέους περιβαλλοντικούς κανονισμούς,

οι μακροπρόθεσμες προοπτικές της παραγωγής στην ΕΕ εμφανίζονται αρνητικές, με την Κομισιόν να προβλέπει μεσοσταθμική ετήσια μείωση 1% από φέτος μέχρι το 2035 (αθροιστικά 12%). Σε διεθνές επίπεδο, σημαντικός παράγοντας που αναμένεται να ωθήσει τις τιμές προς τα πάνω είναι και η στάση των χοιροτρόφων στην Κίνα.

Σύμφωνα με επίσημα στοιχεία η παραγωγή χοιρινού κρέατος ήταν 6,9% μειωμένη συγκριτικά με πέρυσι, ενώ το κινεζικό υπουργείο Γεωργίας αναπροσαρμόσε προς τα κάτω τον στόχο παραγωγής στα 39 εκατ. κεφάλια, έναντι 41 εκατ. αρχικά. Η τάση αυτή αναμένεται να συρρικνώσει και την κατανάλωση ζωοτροφών έως το τέλος του έτους, αφού η Κίνα περιμένει να εισάγει λιγότερο καλαμπόκι και σόγια.

ΓΙΑΝΝΗΣ ΡΟΥΠΑΣ



Agenda B3|25

ΕΙΔΙΚΟ ΑΦΙΕΡΩΜΑ
ΣΑΒΒΑΤΟ 6 & ΚΥΡΙΑΚΗ 7 ΑΠΡΙΛΙΟΥ 2024

ΒΙΟΔΙΕΓΕΡΤΕΣ



ΣΤΟΙΧΕΙΑ ΑΓΟΡΑΣ ΒΙΟΔΙΕΓΕΡΤΩΝ

ΑΞΙΑ ΑΓΟΡΑΣ
2023

2,8

Δις δολάρια

ΕΤΗΣΙΟΣ ΡΥΘΜΟΣ
ΑΝΑΠΤΥΞΗΣ

9,4%

Δίχως ρίσκο 18% περισσότερο καρπό

Απαραίτητο συμπλήρωμα σε κάθε σύγχρονο δοσολόγιο θρέψης αποτελούν πλέον οι βιοδιεγέρτες. Ο συνδυασμός νέας γενιάς παρεμποδισμένων λιπασμάτων και φυσικών εκχυλισμάτων οδηγεί σε αυξημένες αποδόσεις της τάξεως του 18%. Οι βιοδιεγέρτες βρίσκουν εφαρμογή σε κάθε τύπο καλλιέργειας, ενώ η αξιοποίησή τους σε εδάφη με αυξημένη αλατότητα, που συναντάμε συχνά στην Ελλάδα, είναι η πλέον ενδεδειγμένη. Ο βαθμός ευελιξίας που προσφέρουν και το πριμ της ΚΑΠ τους καθιστούν μία παραγωγική επένδυση μηδαμικού ρίσκου.

ΘΕΤΙΚΗ ΣΥΜΒΟΛΗ

Ο ΟΙΚΟΛΟΓΙΚΟΣ ΧΑΡΑΚΤΗΡΑΣ ΤΩΝ ΒΙΟΔΙΕΓΕΡΤΩΝ

Πέραν της αποδεδειγμένης συμβολής τους στις στρεμματικές αποδόσεις, οι βιοδιεγέρτες έχουν και έναν δευτερεύοντα ρόλο, εξίσου σημαντικό. Τα φαινόμενα διαρροής υπολειμμάτων λίπανσης στον υδροφόρο ορίζοντα και στην ατμόσφαιρα παίζουν κάποιο ρόλο στην αύξηση των αερίων του θερμοκηπίου. Με την εδραίωση στην αγορά λύσεων θρέψης που μετατρέπουν το πλεόνασμα λιπάσματος σε μεγαλύτερες παραγωγές, μειώνεται το ανθρακικό αποτύπωμα της αγροτικής δραστηριότητας. Το σημαντικό είναι πως όλο αυτό γίνεται με θετικούς οικονομικούς όρους για το μέσο παραγωγό.

Εξαιτίας της συμβολής τους τόσο στην οικονομική βιωσιμότητα των αγροτών όσο και στο περιβάλλον, η αγορά βιοδιεγερτών τα επόμενα χρόνια θα μεγεθυνθεί σημαντικά. Οι πρόσφατες εκτιμήσεις της Research and Markets τοποθετούν την αξία της παγκόσμιας αγοράς το 2023 στα 2,8 δισεκατομμύρια δολάρια. Όσον αφορά το ρυθμό ανάπτυξης, οι βιοδιεγέρτες θα αποτελέσουν μία τις πιο ταχέα αναπτυσσόμενες αγορές τα επόμενα χρόνια, με μέσο CAGR το 9,4% έως το 2032, με τελικό μέγεθος αγοράς στα 6,3 δις δολάρια. Η αγορά παρουσιάζει σταθερή ανάπτυξη λόγω ισχυρής ζήτησης, της αυξανόμενης εστίασης στη βελτίωση των γεωργικών πρακτικών και την ανάγκη μείωσης του αποτυπώματος άνθρακα.



■ ΜΕΤΑΒΟΛΕΣ ΤΙΜΩΝ ΕΜΠΟΡΕΥΜΑΤΩΝ ΤΟΝ ΤΕΛΕΥΤΑΙΟ ΜΗΝΑ

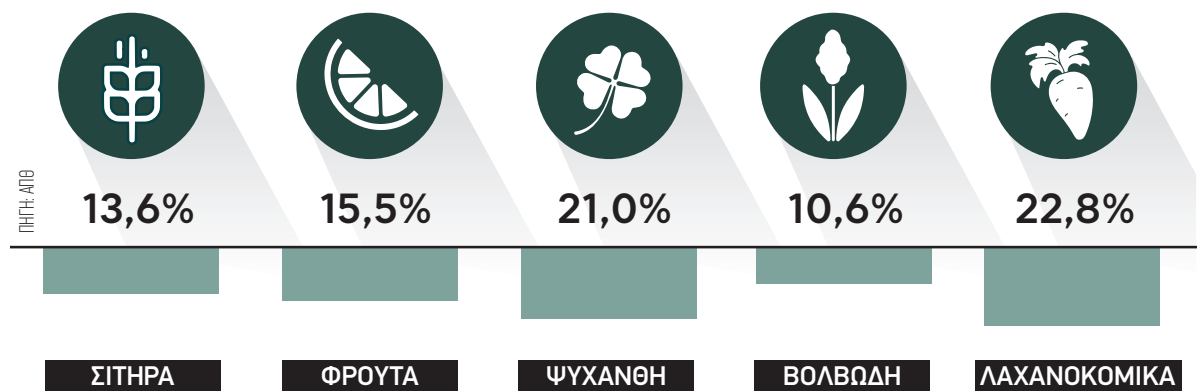

ΑΥΞΗΣΗ ΑΠΟΔΟΣΗΣ 14% ΣΤΑ ΣΙΤΗΡΑ ΚΑΙ 23% ΣΤΑ ΚΗΠΕΥΤΙΚΑ

> **Γεφυρώνει το χάσμα αποδόσεων** μεταξύ πλούσιων και φτωχών εδαφών η χρήση βιοδιεγερτών σε συνδυασμό με τα λιπάσματα νέας γενιάς

ΤΟΥ ΓΙΑΝΝΗ ΡΟΥΠΑ

Οι βιοδιεγέρτες ταιριάζουν σε κάθε πρόγραμμα θρέψης, εφαρμόζονται σε όλους τους τύπους καλλιέργειας και παίζουν καίριο ρόλο ώστε κάθε ευρώ λίπανσης να αποδίδει περισσότερο. Επιπλέον κίνητρα για την αξιοποίηση τους δίνουν τα Οικολογικά Σχήματα που πριμοδοτούν τη χρήση τους με 3 ευρώ το στρέμμα στις αροτραίες και 6 ευρώ για τις μόνιμες και τα κηπευτικά. Συστηματική ανασκόπηση που εκπόνησε το Εργαστήριο Γεωργικής Χημείας του Αριστοτελείου Πανεπιστημίου Θεσσαλονίκης (Αικατερίνη Καραμανώλη, 2022) και ανέλυσε 180 ερευνητικές εργασίες από όλο το κόσμο, κατέληξε στο συμπέρασμα πως η εφαρμογή βιοδιεγερτών επιδρά θετικά στις αποδόσεις -με 95% CI- 13,6% στα σιτηρά, 15,5% στα φρούτα, 21% στα ψυχανθή, 16,8% σε γενικές λοιπές καλλιέργειες, 10,6% στα βολβώδη και 22,8% στα λαχανοκομικά.

Μεσοσταθμικά, βρέθηκε ότι η συνολική αύξηση της απόδοσης μεταξύ όλων των κατηγοριών βιοδιεγερτών ήταν 17,9% και η μεγαλύτερη προήλθε από φυτικά εκχυλίσματα. Η σημαντικότερη αύξηση στα κιλά εντοπίστηκε σε καλλιέργεια λαχανοκομικών, ενώ η εφαρμογή βιοδιεγερτών που έγιναν σε ξηρά κλίματα και σε εδάφη φτωχά σε οργανική ουσία, αλατούχα και αμμώδη εδάφη ήταν η πλέον αποτελεσματική.

Σύμφωνα με τον επίσημο κανονισμό 2019/1009, οι βιοδιεγέρτες διακρίνονται σε δυο μεγάλες κατηγορίες: α) μικροβιακοί και β) μη μικροβιακοί. Στους μικροβιακούς βιοδιεγέρτες ταξινομούνται ένας ή και περισσότεροι μικροοργανισμοί, ενώ στους μη μικροβιακούς βιοδιεγέρτες περιλαμβάνονται:

- 1) Χουμικές ουσίες.
- 2) Εκχυλίσματα φυκών και φυτικών μερών, δηλαδή προϊόντα που περιέχουν ορμόνες, με ενεργά συστατικά τις κυτοκινίνες και τις αυξίνες.
- 3) Προϊόντα υδρόλυσης πρωτεϊνών και αμινοξέα.
- 4) Μικροβιακά εμβόλια.
- 5) ανόργανες ενώσεις.
- 6) Άλλες κατηγορίες (όπως χιτοζάνη και άλλα βιοπολυμερή, βεταίνες).

Ο ρόλος που παίζουν στις καλλιέργειες είναι δυναμικός. Συμβάλλουν σε καλύτερη ανάπτυξη των ριζών, βελτίωση του πρωτεύοντος και δευτερεύοντος μεταβολισμού ενώ βοηθούν τις καλλιέργειες να ανέχονται περισσότερο τις αβιοτικές καταπονήσεις. Εξαιτίας της πολυπλοκότητας των συστατικών που περιέχουν, είναι σημαντικό οι βιοδιεγέρτες να προσδιορίζονται περισσότερο από τον τρόπο δράσης τους. Επισημαίνεται πως οι βιοδιεγέρτες δεν αποτελούν υποκατάστατο ενός ολοκληρωμένου προγράμματος θρέψης, αλλά ένα φυσικό ντοπάρισμα των φυτών ώστε να αποδώσουν τα μέγιστα σε περιπτώσεις που υπάρξουν εξωγενείς αρνητικές παρεμβάσεις (πχ. προσωρινή ανομβρία).

Με βάση την επίσημη πρόταση του du Jardin (2015) «ένας βιοδιεγέρτης φυτών μπορεί να είναι οποιαδήποτε χημική ουσία ή μικροοργανισμός που, όταν εφαρμόζεται σε φυτά, αυξάνει την αποδοτικότητα χρήσης των θρεπτικών, ενισχύει την άμυνα των φυτών σε αβιοτικές καταπονήσεις ή/και βελτιώνει τα ποιοτικά χαρακτηριστικά των παραγόμενων προϊόντων, μέσω μηχανισμών οι οποίοι δεν σχετίζονται με τη συγκέντρωση των θρεπτικών που μπορούν να περιέχονται στον βιοδιεγέρτη».

ΝΕΑ ΣΕΙΡΑ ΒΙΟΔΙΕΓΕΡΤΩΝ

YaraAmplix ΑΠΟ ΤΗ Yara

> **YaraAmplix**, με έμπνευση από τη λέξη amplify που σημαίνει «ενισχύω»

Καθώς ο παγκόσμιος πληθυσμός αυξάνεται και προβλέπεται να φτάσει τα 9,7 δισ. μέχρι το 2050, η ικανοποίηση της παγκόσμιας ζήτησης τροφίμων είναι μια πρόκληση στην οποία η Yara ανταποκρίνεται μέσω της καινοτομίας. Λύση για την κάλυψη αυτή της αυξανόμενης ζήτησης είναι η εφαρμογή βιοδιεγερτών επιπλέον ενός ισορροπημένου προγράμματος θρέψης. Οι βιοδιεγέρτες βελτιώνουν την ανθεκτικότητα των φυτών και την αποδοτικότητα της χρήσης θρεπτικών στοιχείων. Η σειρά **YaraAmplix** περιλαμβάνει το χαρτοφυλάκιο βιοδιεγερτών της Yara, που έχει σχεδιαστεί για να βελτιώσει το δείκτη αποδοτικότητας της χρήσης των θρεπτικών στοιχείων, να υποστηρίξει την υγεία του εδάφους και να ενισχύσει τις φυσικές διεργασίες των φυτών και την ανθεκτικότητά τους ώστε να προσαρμόζονται στις μεταβαλλόμενες κλιματικές συνθήκες. Οι βιοδιεγέρτες διαφέρουν από άλλες γεωργικές εισροές, όπως τα λιπάσματα και τα προϊόντα φυτοπροστασίας, επομένως συμπληρώνουν τις ολοκληρωμένες λύσεις θρέψης των καλλιεργειών της Yara. Οι βιοδιεγέρτες **YaraAmplix** αποτελούν ζωτικής σημασίας λύση για την αναγεννητική γεωργία και για ένα ανθεκτικό σύστημα παραγωγής αγροτικών προϊόντων. Αποτελούν αναπόσπαστο μέρος της εξελισσόμενης φιλοδοξίας της Yara για «**Να αναπτύξουμε ένα διατροφικό μέλλον θετικό περιβαλλοντικό αποτύπωμα**», που δείχνει ότι η μετάβαση της γεωργίας βρίσκεται στον πυρήνα των δραστηριοτήτων μας. Η παραγωγή τροφίμων και αγροτικών προϊόντων εδώ και χρόνια θέτει πίεση στα όρια του πλανήτη και θα πρέπει να κινηθούμε προς λύσεις θετικές για τη φύση. Αυτό σημαίνει δράση σε συνεργασία με τη φύση, όχι εναντίον της. Και οι βιοδιεγέρτες λειτουργούν συνεργιστικά με τη φύση.

Τι είναι όμως οι βιοδιεγέρτες;

Οι βιοδιεγέρτες των φυτών είναι προϊόντα που πε-

ριέχουν ουσίες ή/και μικροοργανισμούς, η λειτουργία των οποίων είναι να διεγείρουν τις φυσιολογικές διεργασίες των φυτών όταν εφαρμόζονται στα φυτά ή στη ριζόσφαιρα, ανεξάρτητα από το θρεπτικό τους περιεχόμενο και βελτιώνουν την απορρόφηση και αποδοτικότητα των θρεπτικών στοιχείων, την αντοχή στο αβιοτικό στρες, την απόδοση και την ποιότητα παραγωγής. (Πηγή: IFA)

Το χαρτοφυλάκιο μας σήμερα:

- **YaraAmplix OPTITRAC:** Προωθεί την άνθηση και την καρπόδεση
- **YaraAmplix ACTISIL:** Ενισχύει φυσικά την καλλιέργεια
- **YaraAmplix OPTIMARIS:** Προωθεί το πράσινο του φυτού και την ανάπτυξη των καρπών
- **YaraAmplix OPTINUE:** Προωθεί την ανάπτυξη του ριζικού συστήματος και ενισχύει αποτελεσματικά τη ριζόσφαιρα ώστε να βελτιώσει την απορρόφηση των θρεπτικών στοιχείων
- **YaraAmplix OPTIVI:** Προωθεί την ανάπτυξη και ενισχύει τη ανθεκτικότητα στο αβιοτικό στρες. Σύντομα η σειρά YaraAmplix θα εμπλουτιστεί με νέα προϊόντα.

Ενισχύοντας το φυσικό δυναμικό των φυτών

YaraAmplix™

σε αρμονία με τη φύση

 **Μειώνοντας τις επιπτώσεις της κλιματικής αλλαγής**

Προσαρμόζοντας την γεωργική πρακτική στις μεταβαλλόμενες κλιματικές συνθήκες, ενισχύουμε την ανοχή των φυτών στο αβιοτικό στρες, με α-



Knowledge grows

ποτέλεσμα βελτιωμένες αποδόσεις των καλλιεργειών.



Βελτιστοποιώντας τη χρήση των πόρων

Αυξάνοντας την αποδοτικότητα χρήσης θρεπτικών στοιχείων, μειώνουμε τις απώλειες θρεπτικών στοιχείων προς το περιβάλλον και βελτιστοποιούμε τη χρήση λιπασμάτων.



Βελτιώνοντας την υγεία του εδάφους

Βελτιώνουν την υγεία και τη γονιμότητα των εδαφών, επηρεάζοντας θετικά την αποκατάσταση τους και την αποδοτικότητα χρήσης του νερού



Βελτιώνοντας τη βιοποικιλότητα

Βελτιώνουν τη βιοποικιλότητα στο έδαφος, δημιουργώντας ευνοϊκές συνθήκες για τους μικροοργανισμούς, βελτιώνοντας τη μικροβιακή δραστηριότητα.



Ευμερία των αγροτών

Βελτιώνει την ποιότητα των καλλιεργειών, συμβάλλοντας σε πιο ζωνρά και υγιή φυτά, οδηγώντας σε λιγότερα απόβλητα τροφίμων και βελτιωμένη ποιότητα και ποσότητα απόδοσης

Περισσότερες πληροφορίες στο yara.gr



**ΜΑΡΙΑ ΨΑΡΡΟΥ, MARKETING OPERATIONS
MANAGER, YARA ΕΛΛΑΣ**



ΒΙΟΔΙΕΓΕΡΤΕΣ VITANICA® Ci ΓΙΑ ΕΦΑΡΜΟΓΗ ΣΕ ΠΛΗΘΟΣ ΚΑΛΛΙΕΡΓΕΙΩΝ

> Η ένταξή τους στο πρόγραμμα θρέψης ενισχύει την καλλιέργεια σε κρίσιμα στάδια ανάπτυξης και οδηγεί σε αύξηση της παραγωγής



Η νέα σειρά βιοδιεγερτών της COMPO EXPERT, Vitanica® Ci, βασίζεται στη συνεργιστική δράση των πολυφαινόλων με το ασκορβικό οξύ και αποτελεί μια αποτελεσματική λύση για την αύξηση της ποσότητας αλλά και της ποιότητας της παραγωγής σε ένα πλήθος καλλιεργειών. Τα τρία προϊόντα της σειράς, Vitanica® CiSecta - Vitanica® CiStemic - Vitanica® CiNtacto εφαρμόζονται στρατηγικά σε συγκεκριμένους χρόνους, ανάλογα την καλλιέργεια. Το μοναδικό μείγμα εκχυλισμάτων κάθε βιοδιεγέρτη της σειράς παρέχει στα φυτά δευτερογενείς μεταβολίτες που ενισχύουν τη φυσική άμυνα τους, καθιστώντας τα πιο ανθεκτικά σε παράγοντες καταπόνησης, μέσω της αποτελεσματικής ενεργοποίησης των φυσικών μηχανισμών άμυνας. Οι βιοδιεγέρτες Vitanica® Ci αποτελούνται από έναν μοναδικό συνδυασμό φυσικών συστατικών, όπως βιομάζα εσπεριδοειδών, φυτικά εκχυλίσματα πλούσια σε βιταμίνη C (ασκορβικό οξύ) και άλλα φυσικά συστατικά. Η ένταξη τους στο πρόγραμμα θρέψης ενισχύει την καλλιέργεια σε κρίσιμα στάδια ανάπτυξης, προάγει την ανθοφορία και ο-

δηγεί σε αύξηση της παραγωγής. Παράλληλα, η εφαρμογή τους βελτιώνει τα ποιοτικά χαρακτηριστικά των καρπών, όπως το χρώμα, τη συνεκτικότητα και τη διατηρησιμότητά τους.

Τα προϊόντα της σειράς Vitanica® Ci διακρίνονται για τη μοναδική τους σύνθεση, αποτελούνται από πλήρως βιοδιασπώμενα συστατικά και είναι εγκεκριμένα για χρήση στη βιολογική γεωργία.

Το Vitanica® CiSecta, ένας βιοδιεγέρτης σε υγρή μορφή, βασίζεται στον συνδυασμό φυσικών παραγόντων (βιομάζα εσπεριδοειδών) και φυτικών εκχυλισμάτων, που στοχεύει στην ενίσχυση των μεταβολικών διεργασιών των καλλιεργειών και την ευρωστία των φυτών.

Το δεύτερο προϊόν της σειράς, Vitanica® CiStemic, ενισχύει τα σήματα άμυνας του φυτού, ενεργοποιώντας τη φυσική συστηματική αντίσταση των καλλιεργειών εναντίον παραγόντων καταπόνησης. Η εφαρμογή του προσφέρει αύξηση παραγωγής, μέσω ενίσχυσης της άνθησης, της καρπόδεσης και αυξάνοντας το βάρος του καρπού.

Η σειρά ολοκληρώνεται με το Vitanica® CiNtacto, έναν ενεργοποιητή ιδανικό για τα αρχικά στάδια ανάπτυξης των φυτών και ι-δαιτέρως των κηπευτικών. Εφαρμόζεται κατά το πρώτο διάστημα μετά τη μεταφύ-



τευση και συστήνεται η εφαρμογή του και σε συνδυασμό με το Vitanica® CiStemic, σε συνθήκες αυξημένων εξωτερικών πιέσεων. Η νέα σειρά Vitanica® Ci αποτελεί τον ιδανικό συνδυασμό φυσικών συστατικών και τεχνολογικής καινοτομίας, προσφέροντας στους παραγωγούς μια αξιόπιστη και αποτελεσματική λύση για τη βελτίωση της ανάπτυξης και την ενεργοποίηση της άμυνας των καλλιεργειών τους.



**ΦΩΤΗΣ ΤΥΡΟΓΑΛΛΑΣ,
PRODUCT MANAGER
COMPO EXPERT ΕΛΛΑΣ**

**COMPO
EXPERT®**

**ΑΥΤΑ
ΔΕΝ**

**ΕΙΝΑΙ ΑΠΛΑ
ΛΙΠΑΣΜΑΤΑ**

είναι τα κλειδιά της καλλιέργειας σου



**Basfoliar® Avant
Natur 5-0-0**

Υγρό οργανικό λίπασμα με υψηλή περιεκτικότητα σε L αμινοξέα, 100% φυτικής προέλευσης.



**Basfoliar®
Kelp Organic**

Εκχύλισμα Ecklonia Maxima με εγγυημένη σύνθεση και ενεργά συστατικά λόγω της άριστης επεξεργασίας της πρώτης ύλης. Κατάλληλο και για βιολογική καλλιέργεια.



Basfoliar® Forte

Βιοδιεγέρτης ενάντια στις υψηλές θερμοκρασίες με 16 μονάδες Αζώτου, Μαγνήσιο και Θείο.



**Basfoliar®
Plantae Bio**

Υγρό προϊόν με τριπλή δράση για μέγεθος καρπού, ωρίμανση και αντιστρές. Τα Φυτικά Αμινοξέα, το εκχύλισμα Ascorhylum Nodosum και η Γλυκίνη-βεταΐνη της σύνθεσης του δίνουν υπεροχή στην παραγωγή.



**Basfoliar®
Amino Cu**

Υγρό λίπασμα χαλκού 5%. Η σύνθεσή του εξασφαλίζει βέλτιστη απορρόφηση του χαλκού, η οποία οδηγεί σε εύρωστα φυτά και υψηλές αποδόσεις.



TerraPlus® fluid

Υγρό προϊόν τριπλής δράσης με 25% λάμδα αμινοξέα, φουλβικά και χουμικά οξέα αλλά και 10 μονάδες Αζώτου, για αποδοτική θρέψη και βέλτιστη απορρόφηση θρεπτικών αλλά και βελτίωση εδάφους.



Vitanica® Si

Βιοδιεγέρτης πυριτίου με αυξίνες από το φύκος Ecklonia Maxima, για αντιστρές, καλύτερη καρπόδεση και μετασυλλεκτική αντοχή.



Vitanica® RZ

Βιοδιεγέρτης με βάλκιλο, πλούσιος σε αυξίνες από το φύκος Ecklonia Maxima, για ισχυρό και θωρακισμένο ριζικό σύστημα αλλά και διαλυτοποίηση του εδαφικού φωσφόρου.



CompleSal® Black

Υγρό λίπασμα χουμικών - φουλβικών οξέων. Ο συνδυασμός αυτός βελτιώνει τη σύσταση του εδάφους στο μικροπεριβάλλον των ριζών ενώ ταυτόχρονα αυξάνει τη χηλικποίηση και απορρόφηση των ανόργανων στοιχείων.

COMPO EXPERT Ελλάς
ΝΕΑ ΕΙΚΟΝΑ. ΝΕΕΣ ΙΔΕΕΣ. ΙΔΙΕΣ ΑΞΙΕΣ.

Αιγιάλειας 54 - Μαρούσι Αττικής, Τ.Κ. 15125
Τ. +30 211 1769100 F. +30 211 1769150



www.compo-expert.com/gr
www.compoexperthellasnet.com

ΒΙΟΔΙΕΓΕΡΤΕΣ ΚΑΙ ΚΑΙΝΟΤΟΜΑ ΘΡΕΨΗ ATLANTICA AGRICOLA



> Σειρά βιοδιεγερτών που προσφέρει πληθώρα λύσεων τόσο στην συμβατική όσο και στην βιολογική γεωργία

Οι βιοδιεγέρτες είναι μια νέα σειρά προϊόντων τα οποία δεν αποτελούν εισροές θρεπτικών στοιχείων τα ίδια, αλλά είναι εξειδικευμένα στο να ενεργοποιούν τις φυσιολογικές διαδικασίες και τα μεταβολικά μονοπάτια του φυτού, ενισχύοντας την ανάπτυξη και την αντοχή στο στρες και βελτιώνοντας την αποδοτικότητα των θρεπτικών στοιχείων και την ποιότητα των παραγόμενων προϊόντων. Χάρη στην πολύπλευρη δράση τους μπορούν να μειώσουν ή και να εξαλείψουν τις αρνητικές συνέπειες που προκαλεί η κλιματική αλλαγή, που όσο περνάει τα χρόνια επηρεάζει όλο και περισσότερες εκτάσεις καλλιεργήσιμης γης απειλώντας την επαρκή παραγωγή τροφής για ανθρώπους και ζώα. Η Atlantica Agricola αποτελεί πρωτοπόρα εταιρεία στην παραγωγή και εξέλιξη των βιοδιεγερτών. Μέσα σε σαράντα χρόνια έρευνας και ανάπτυξης ποιοτικών προϊόντων έχει καταφέρει να έχει παρουσία σε πάνω από εξήντα χώρες και εδραίωσε ένα δίκτυο ανθρώπων, οι οποίοι παρέχουν την εμπειρία και τις γνώσεις τους. Στην Atlantica Agricola οραματίστηκαν και προτείνουν ένα νέο μοντέλο γεωργίας βασισμένο στον αποκλεισμό στοιχείων ξένων προς τη φύση και στη δημιουργία φυσικών ουσιών που δεν θα μολύνουν το έδαφος, τα νερά ή τα παραγόμενα προϊόντα, προκειμένου να παρέχουν τον υψηλότερο δυνατό βαθμό ευεξίας σε όλα τα είδη του πλανήτη.

Σειρά βιοδιεγερτών Atlantica Agricola

Οι βιοδιεγέρτες της Atlantica Agricola είναι διαμορφωμένοι με εξειδικευμένα και ταχέως αφομοιώσιμα συστατικά όπως, L-αμινοξέα, πολυσακχαρίτες, βιταμίνες, εκχυλίσματα άλγης, οργανικά οξέα, ωφέλιμους μικροοργανισμούς, υδρολυμένες πρωτεΐνες, μικρο- και μακροστοιχεία και ωσμωρυθμιστές, που προσφέρουν πληθώρα λύσεων τόσο στην συμβατική όσο και στην βιολογική γεωργία.



Razormin®: Με περισσότερα από 25 ενεργά συστατικά στην σύστασή του το Razormin® αποτελεί τον πιο ολοκληρωμένο βιοδιεγέρτη για τις καλλιέργειες και από τα bestsellers της εταιρείας. Προωθεί την αύξηση και την αναγέννηση των απορροφητικών ριζικών τριχιδίων (ιδίως σε νεαρά φυτά), ενεργοποιεί τον μεταβολισμό των φυτών συμβάλλοντας στην αποκατάσταση της φυσιολογικής λειτουργίας τους σε καταστάσεις στρες (χρήση ζιζανιοκτόνων, υψηλή ή χαμηλή θερμοκρασία, χαμηλή ηλιοφάνεια, χαλάζι, πλημμύρα, κλπ), επάγει την διαδικασία της φωτοσύνθεσης και οδηγεί στην ισορροπημένη ανάπτυξη των φυτών.

Fitomare®: Ένας βιοδιεγέρτης βασισμένος σε εκχυλίσματα φυκιών (*Ascophyllum nodosum*). Προάγει την βλάστηση, την ανθοφορία και την καρ-

πόδεση. Αποτελεί άριστο ωσμωπροστατευτικό παράγοντα, ενεργοποιεί την παραγωγή κυτοκινινών και συμβάλλει στην ανάπτυξη της καλλιέργειας σε συνθήκες στρες (ξηρασία, αλατότητα, θερμοκρασία και ασθένειες).

Florone®: Απαρτίζεται από υδρολυμένες φυτικές πρωτεΐνες σε συνδυασμό με μικρο- και μακροστοιχεία. Προωθεί την ανθοφορία και την καρπόδεση, ενεργοποιεί την διαδικασία της κυτταροδιαίρεσης και συμβάλλει στην πρωίμιση της παραγωγής.

Σειρά Raykat®: Αποτελείται από προϊόντα προσαρμοσμένα στις ανάγκες των φυτών σε κάθε στάδιο του βιολογικού τους κύκλου. **Raykat Start®** για την ανάπτυξη του ριζικού συστήματος και μια γρήγορη εκκίνηση της καλλιέργειας, **Raykat Growth®** για εντατικοποι-

ηση (boost) της βλαστικής ανάπτυξης και **Raykat Brix®** για την βελτίωση των ποιοτικών παραμέτρων του καρπού (χρώμα, άρωμα, σάκχαρα).

Σειρά Atlanticell®: Αποτελείται από προϊόντα που περιέχουν διάφορους τύπους ωφέλιμων ζώντων μικροοργανισμών με βιοδιεγερτικές ιδιότητες και οργανικά μόρια. Σκοπός τους είναι ανάπτυξη ενός «ζωντανού» εδάφους με αποτέλεσμα την θεαματική αύξηση του όγκου των απορροφητικών ριζιδίων, την μεγιστοποίηση της πρόσληψης θρεπτικών στοιχείων, ακόμη και των πιο δυσκίνητων μορφών τους και την αντοχή των φυτών σε αντίξοες εδαφικές συνθήκες. Μια σειρά που ξεχωρίζει για την ποιότητα, την καθαρότητα και τον πυκνότητα των συστατικών μικροοργανισμών σε σχέση με την αγορά. Απόλυτα επιτυχημένες εφαρμογές με **Trichomix®** σε σιτηρά, βιομ. τομάτα, πατάτα, **Nitromix®** σε καλαμπόκι και ηλιάνθο, **Pochomix®** σε κρεμμύδι, σκόρδα κι ακτινίδια.

Σειρά με βάση οργανικά οξέα

Τέλος, η σειρά με βάση τα οργανικά οξέα φυτικής πάντα προέλευσης (χουμικά, φουλβικά), αποτελείται από το **Biocat-G®** το «μαύρο μαργαριτάρι» με άμεση διεγερτική δράση που επιταχύνει την δραστηριότητα και την ανάπτυξη των φυτών από την ρίζα, **Biocat-15®** για την άμεση ενεργοποίηση και βελτίωση της δομής του εδάφους και **Crucero®** για ενέργεια και κατευθυνόμενη ανάπτυξη των καλλιεργειών. Με υψηλά ποσοστά οργανικής ουσίας μικρού μοριακού βάρους στην σύνθεσή τους βελτιώνουν την απορρόφηση θρεπτικών ουσιών από την ρίζα, έχοντας μεγάλη ενεργειακή επίδραση έναντι στις δυσμενείς συνθήκες που προκύπτουν από καταστάσεις στρες, τόνωντας την βλαστική ανάπτυξη της καλλιέργειας. Προϊόντα που θα γίνουν σημεία αναφοράς.



#PositiveAgriculture



Με πάνω απο **40 χρόνια** εξειδίκευσης στην φυσική θρέψη φυτού, η **Atlántica Agrícola** αποτελεί σημείο αναφοράς στους τομείς δράσης της, με ένα τεράστιο ερευνητικό έργο με παγκόσμιο αντίκτυπο. **40 χρόνια** εργασίας αφιερωμένα στην σταθερή πεποίθηση ότι μία καλύτερη γεωργία για όλους είναι εφικτή!



ΑΠΟΚΛΕΙΣΤΙΚΗ
ΔΙΑΘΕΣΗ:

sandros[®]
we grow together



26ης Οκτωβρίου 43,
Θεσσαλονίκη
info@sandros.gr
T. 2310 550445
www.sandros.gr

ΒΙΟΔΙΕΓΕΡΤΗΣ RHINÖ HT ΓΙΑ ΚΑΛΥΤΕΡΗ ΚΑΡΠΟΔΕΣΗ

> Συμβάλλει σημαντικά στην επιμήκυνση των ταξιανθιών και στο σχηματισμό των καρπών

Η ΤΕΟΦΕΡΤ σε συνεργασία με την ΚΙΜΙΤΕC βρίσκεται στη κορυφή των εξελίξεων στο τομέα των βιοδιεγερτών στον αγροτικό τομέα.

Η εταιρία ΤΕΟΦΕΡΤ είναι αποκλειστικός διανομέας της ΚΙΜΙΤΕC στην Ελλάδα από το 2012, προσφέροντας τεχνολογίες αιχμής στην υπηρεσία του Έλληνα παραγωγού.

Η ΚΙΜΙΤΕC, με έδρα την Αλμερία της Ισπανίας είναι μια από τις μεγαλύτερες πολυεθνικές εταιρίες βιοτεχνολογίας. Για περισσότερα από 16 χρόνια η ΚΙΜΙΤΕC προσφέρει λύσεις για τον αγροτικό τομέα, εναλλακτικών των σύνθετων χημικών, τοποθετώντας την υγεία των καταναλωτών και το περιβαλλοντικό αποτύπωμα, στην κορυφή της διατροφικής αλυσίδας και της αγροτικής παραγωγής. Σήμερα, η εταιρία έχει παρουσία σε περισσότερες από 94 χώρες και γραφεία σε ΗΠΑ, Βραζιλία και Κίνα.

Το κέντρο έρευνας και ανάπτυξης ΜΑΑVί, της ΚΙΜΙΤΕC αποτελεί το μεγαλύτερο ερευνητικό κέντρο βιοτεχνολογίας στην Ευρώπη και ένα από τα μεγαλύτερα στο κόσμο. Η έρευνα και ανάπτυξη αποτελεί μια από τις θεμελιώδεις αρχές της ΚΙΜΙΤΕC έχοντας δαπανήσει περισσότερα από 22.000.000 ευρώ και είναι η μόνη εταιρία γεωπονικού ενδιαφέροντος που έχει συμμετάσχει επιτυχώς 4 φορές στο πρόγραμμα έρευνας HORIZON 2020 της Ευρωπαϊκής Ένωσης.

Το κέντρο βιοτεχνολογίας ΜΑΑVί εξειδικεύεται στην έρευνα σε τέσσερα διαφορετικά επιστημονικά πεδία: της Βοτανικής, της Μικροβιολογίας, των Μικροαλγών και της Πράσινης Χημείας για την ανάπτυξη νέων βιοενεργών μορίων με βιοδιεγερτική, βιοπροστατευτική, πρεβιοτική και προβιοτική δράση για τα φυτά. Πέραν των εργαστηρίων που είναι εξοπλισμένα με τις πιο εξελιγμένες τεχνολογίες, το ερευνητικό κέντρο διαθέτει 16 πειραματικά θερμοκήπια για τις δοκιμές νέων βιοενεργών μορίων με προστατευτική δράση έναντι εντόμων και ασθενειών των φυτών, αλλά και ένα θερμοκήπιο για τις δοκιμές νέων προϊόντων για τη φαρμακευτική κιάναβη.

Η ΚΙΜΙΤΕC με αιχμή την έρευνα και ανάπτυξη και με τη βοήθεια της τεχνολογίας για βελτιστοποίηση των μέσων παραγωγής, παρουσιάζει εξειδικευμένες λύσεις για τους παραγωγούς για την ενίσχυση όλων των φαινολογικών σταδίων με σκοπό την αύξηση των αποδόσεων. Ένα από τα κρίσιμότερα στάδια της καλλιέργειας με άμεσο αντίκτυπο στη παραγωγή είναι αυτό της καρπόδεσης αλλά και των κυτταροδιαρρέσεων που συντελούνται κατά τα αρχικά στάδια της ανάπτυξης των καρπών, καθώς αυτές είναι άμεσα υπεύθυνες για το τελικό μέγεθός τους. Σε αυτό το σημείο, η ΚΙΜΙΤΕC προσφέρει τη λύση για το παραγωγό με ένα επαναστατικό, μη ορμονικό βιοδιεγέρτη, το RHINÖ HT.



Επίσκεψη συνεργατών ΤΕΟΦΕΡΤ στο κέντρο έρευνας και ανάπτυξης ΜΑΑVί, της εταιρίας ΚΙΜΙΤΕC στην Αλμερία.



RHINÖ HT

Το **RHINÖ HT** είναι ένας ισχυρός βιοδιεγέρτης ειδικά σχεδιασμένος για τη βελτίωση όλων των μεταβολικών και ενζυματικών διαδικασιών που στοχεύουν στην καλύτερη καρπόδεση αλλά και στην κυτταροδιαίρεση μέσα στο φυτό, στο μέγιστο των γενετικών του δυνατοτήτων.

Το ποσοστό των αμινοξέων στη σύνθεση του είναι στο 7,1% με το αμινόγραμμα να αποτελείται κυρίως από τα αμινοξέα της γλυκίνης και κυστεΐνης. Η γλυκίνη εκτός από την προστασία που προσφέρει στα φυτά έναντι αβιοτικών παραγόντων βελτιώνει σημαντικά και το σχηματισμό των οφθαλμών και των άνθων. Η κυστεΐνη είναι

ένα αμινοξύ το οποίο μέσω του μεταβολισμού του, συμμετέχει σε πλήθος σημαντικών μορίων όπως βιταμινών, αντιοξειδωτικών αλλά και μορίων που σχετίζονται με τους μηχανισμούς άμυνας των φυτών. Επιπλέον περιέχει πρόδρομες ουσίες (NATCA, TCA) της προλίνης η οποία είναι γνωστή για τον ωσμωρυθμιστικό της ρόλο και την προστασία της κυτταρικής μεμβράνης.

Τέλος, η σύνθεσή του περιέχει ισχυρά βιοενεργά μόρια που αποτελούν εκτός των άλλων πρόδρομες ενώσεις του φολικού οξέως. Το φολικό οξύ είναι ένα συστατικό που παίζει εξαιρετικά σημαντικό ρόλο στη σύνθεση και επιδιόρθωση του DNA και αποτελεί απαραίτητο παράγοντα στις βιοχημικές αντιδράσεις που σχετίζονται με τη γρήγορη και αποτελεσματική κυτταροδιαίρεση.

Με το RHINÖ HT ο παραγωγός επιτυγχάνει σημαντική αύξηση των αποδόσεων του. Ανάλογα με το στάδιο εφαρμογής του, το RHINÖ HT δρά στοχευμένα ενισχύοντας σημαντικά τα φαινολογικά στάδια ενδιαφέροντος. Η εφαρμογή του κατά την ανάπτυξη της ταξιανθίας επιφέρει σημαντικά πλεονεκτήματα καθώς την ενδυναμώνει και την επιμηκύνει με αποτέλεσμα να καρποδέχονται περισσότεροι καρποί ανά ταξιανθία. Επίσης, κατά τη περίοδο της άνθησης συμβάλλει στην τελειοποίηση του άνθους αυξάνοντας έτσι την καρπόδεση. Μετά τη πτώση των πετάλων – όπου και συντελείται η συντριπτική πλειοψηφία των κυτταρικών διαιρέσεων στον καρπό – η εφαρμογή του συμβάλλει καθοριστικά στην αύξησή του μεγέθους τους χωρίς να προκαλεί σχισίματα. Τέλος ένα σημαντικό πλεονέκτημα για το παραγωγό αποτελεί το γεγονός ότι λόγω των αποτελεσματικών κυτταροδιαρρέσεων το RHINÖ HT μειώνει δραστικά τον αριθμό κακοσχηματισμένων καρπών και συμβάλλει στην αύξηση της ομοιομορφίας της παραγωγής.

Το Rhinö Hightech περιέχει:

- ATCA** N-ακετυλο-βιοζολόνη 4-καρβοξυλικό οξύ
TCA πρόδρομος και προλίνη. Μεσοπρόδεσμο αποτέλεσμα.
- TCA** Θεκαζολόνη 4-καρβοξυλικό οξύ
Πρόδρομος L-cysteine. Άμεση επίδραση.

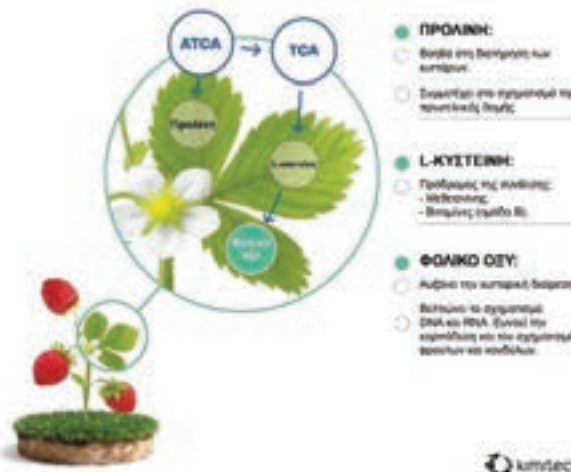

ΚΥΡΙΑΚΟΠΟΥΛΟΣ ΗΛΙΑΣ
PRODUCT MANAGER ΕΙΔΙΚΩΝ
ΠΡΟΪΟΝΤΩΝ ΘΡΕΨΗΣ

Rhinö HighTech

Ο απόλυτος βιοδιεγέρτης Ενισχυτής κυτταρικών διαιρέσεων

- Αυξάνει την παραγωγή
- Επιμηκύνει τις ανθοταξίες
- Βελτιώνει την ανθοφορία
- Επάγει την καρπόδεση
- Αυξάνει το μέγεθος των καρπών



ΕΙΣΑΓΩΓΗ-ΔΙΑΝΟΜΗ

TEOFERT

Εθνικής Ανστάσεως 57Α,
152 31 Χαϊλάνδρι, Αθήνα
Τ 210 6752836, F 210 6715519
www.teofert.gr
Επίσημος Αντιπρόσωπος

 **kimatec**[®]
BIODIVERSITY THAT CARES