Agrenda

AgroNews.gr

ΕΒΔΟΜΑΔΙΑΙΑ ΕΦΗΜΕΡΙΔΑ ΑΓΟΡΩΝ & ΟΙΚΟΝΟΜΙΑΣ ΤΗΣ ΥΠΑΙΘΡΟΥ

ΕΝΘΕΤΟ ΑΓΡΟΚΤΗΜΑ

Αρ. Φύλλου 650 www.agronews.gr agrenda@agronews.gr **Σάββατο 28 & Κυριακή 29 Απριλίου 2018** Κωδ.: 7744 ISSN: 2241 9446 Τιμή 3 ευρώ

Παρατάνε τα γάλατα, παίρνουν παγολεκάνες

Οι αιφνίδιες διακοπές εισκομίσεων αιγοπρόβειου από τη βιομηχανία φέρνει νέα αδιέξοδα. **σελ. 27-30**

ΜΕΤΑΒΟΛΗ ΤΙΜΩΝ

ΠΡΟΪΟΝ	19/04	26/04
Σιτάρι σκληρό	227	225
Καλαμπόκι	182	182
Βαμβάκι	82,74	84,76
Ελαιόλαδο	2,98	2,93

Σιτάρι και καλαμπόκι: ευρώ/τόνος, βαμβάκι: σεντς/λίμπρα, ελαιόλαδο: ευρώ/κιλό

Δολιοφθορά στο ΟΣΔΕ των βιοκαλλιεργητών

Παρέμβαση μηχανογράφου και πληρωμές κατά το δοκούν βλέπουν οι Λάκωνες. **σελ. 50**

Άσφαιρα τα Σχέδια Βελτίωσης **λόγω εμμονής στα εξ αδιαιρέτου**

Υπονομεύει τις νέες φυτεύσεις οπωροφόρων η απαίτηση Τσιατούρα για τα συνιδιόκτητα κτήματα

σελ. 14-17

Baby σαλάτες με μιζούνα, kale και μουσταρδόφυλλα

Κάτι από τις δόξες της Fruit Logistica μεταφέρει φέτος στα σαλόνια της η Freskon, που λανσάρει νέα άσπερμα σταφύλια και σπάνια είδη λαχανικών. **σελ. 38-39**

EDITORIAL

Μικρός κλήρος και εντατική διαχείριση γης

Το ζήτημα της γεωργικής γης συνολικά και ατομικά (κλήρος), το ιδιοκτησιακό καθεστώς κ.α. συνιστούν ένα περίπλοκο ζήτημα το οποίο δεν επιλύεται από τη μια μέρα στην άλλη.

Όπως τονίζει στο πόνημά του «Γη και ύδωρ» ο έμπειρος γεωπόνος και εμπειρογνώμονας του αγροτικού χώρου Τάκης Λαϊνάς (Geoplant), τον μικρό κλήρο δεν πρέπει να τον βλέπουμε αρνητικά. Αρνητικός είναι ο πολυτεμαχισμός της ιδιόκτητης γεωργικής γης και όχι τόσο το μέγεθός της.

Για να γίνει ο κλήρος ενιαίος, προϋπόθεση είναι να εφαρμοσθεί αναδασμός γεωργικής γης, όπου αυτός είναι εφικτός αλλά και πάλι, μόνο αυτό δεν φτάνει. Οι γνωρίζοντες υποστηρίζουν ότι κάθε προσπάθεια σ' αυτό το πεδίο θα πρέπει να υποστηριχθεί από ένα νέο Κληρονομικό Δίκαιο, όπου, ο κλήρος θα μεταβιβάζεται αυτούσιος και πάντα σε αγρότες ή εν δυνάμει αγρότες, γιατί, μόνον έτσι θα πάψει να συνεχίζει να τεμαχίζεται.

Υπό τις παρούσες συνθήκες, αν ένας δάσκαλος, μηχανικός ή υπάλληλος είναι κάτοχος γεωργικής γης, δεν είναι κακό, αρκεί να καλλιεργεί και να παράγει ο ίδιος, υπάρχουν άλλωστε πολλά και καλά τέτοια παραδείγματα. Συμπληρώνουν μ' αυτό τον τρόπο οικογενειακά εισοδήματα στην ελληνική επαρχία, τα οποία είναι ευπρόσδεκτα και φορολογήσιμα.

Μεγέθυνση του γεωργικού κλήρου, συνέβαινε, συμβαίνει και θα συμβαίνει στο πλαίσιο μιας υφιστάμενης οικονομικής βιωσιμότητας και της δυνατότητας για επέκταση, τονίζει στο πόνημά του ο κ. Λαϊνάς. Όμως, η δήθεν τεχνοκρατική αντίληψη ότι θα μεγαλώσει ο κλήρος μέσα από τη μείωση του αγροτικού πληθυσμού, για να γίνει η ελληνική γεωργία περισσότερο ανταγωνιστική, είναι μια γενίκευση επιπόλαιη, πολιτικά και κοινωνικά απαράδεκτη και αντιφατική, καθώς από τη μια περιορίζονται οι συμμετέχοντες στην αγροτική δραστηριότητα και την ίδια στιγμή απευθύνεται προσκλητήριο σε νέους αγρότες. *Agrenda*

ΝΟΜΙΣΜΑΤΑ

ΔΟΛΑΡΙΟ ΗΠΑ	ΔΟΛΑΡΙΟ ΚΑΝΑΔΑ	ΛΙΡΑ ΒΡΕΤΑΝΙΑΣ	ΓΙΕΝ ΙΑΠΩΝΙΑΣ	ΦΡΑΓΚΟ ΕΛΒΕΤΙΑΣ
1,21834	1,56312	0,87265	132,95500	1,19781

ΓΕΝΙΚΟΣ ΔΕΙΚΤΗΣ

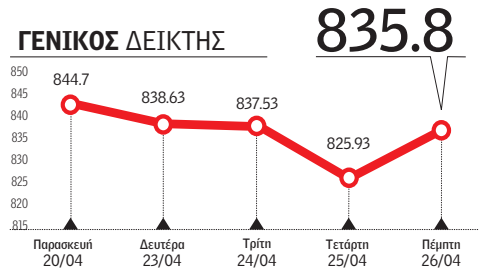

ΤΖΙΡΟΣ
42.437,306
(26/04)

ΠΙΝΑΚΕΣ ΜΕΤΟΧΩΝ ΣΕΛ. 23

ΕΜΠΟΡΕΥΜΑΤΑ

Στα 290 δολάρια ο τόνος παραδοτέα αγόρασε σκληρό σιτάρι η Αλγερία, ενώ οι διαπραγματεύσεις για τη νέα σοδειά διαμορφώνονται στα 200 ευρώ ο τόνος παραδοτέα σε μύλους για καλές ποιότητες. Αύξηση 6% εμφανίζει η τιμή του πορτοκαλιού στη χώρα συγκριτικά με τη μέση τιμή των τελευταίων 5 ετών, με τις τιμές το πρώτο τετράμηνο του έτους στα 46 ευρώ τα 100 κιλά. Πιέζεται ξανά η αγορά για το ελληνικό έξτρα παρθένο ελαιόλαδο.

Ο ΚΑΙΡΟΣ ΤΩΝ ΑΓΡΟΤΩΝ

Σάββατο 28-04-2018

Αίθριος καιρός αρχικά στα κεντρικά και βόρεια ηπειρωτικά, με τοπικές νεφώσεις το μεσημέρι και το απόγευμα και πιθανότητα μεμονωμένων όμβρων κυρίως στα ορεινά. Άνεμοι στα δυτικά ανατολικοί μέτριοι, στα ανατολικά βόρειοι μέτριοι και βαθμιαία στο Αιγαίο ισχυροί. Θερμοκρασία σε μικρή πτώση ως προς τις μέγιστες τιμές.

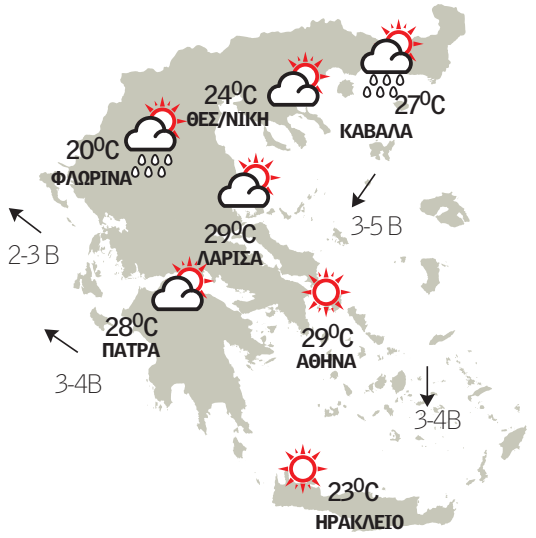

Κυριακή 29-04-2018 και Δευτέρα 30-04-2018

Αραιές νεφώσεις κατά τόπους πιο πυκνές, με πιθανότητα τοπικών βροχών κυρίως στα ανατολικά ηπειρωτικά. Άνεμοι βορειοανατολικοί μέτριοι και πρόσκαιρα στα πελάγη τοπικά πιο ισχυροί. Θερμοκρασία σε μικρή περαιτέρω πτώση στα ανατολικά.

Τρίτη 01-05-2018 Πρωτομαγιά

Γενικά αίθριος καιρός, τις μεσημβρινές και απογευματινές ώρες στα ηπειρωτικά θα αναπτυχθούν τοπικές νεφώσεις και είναι πιθανό να εκδηλωθούν μεμονωμένες βροχές κυρίως στα ορεινά. Άνεμοι από βόρειες διευθύνσεις μέτριοι και στο Αιγαίο τοπικά πιο ισχυροί. Θερμοκρασία χωρίς αξιόλογη μεταβολή.

Τετάρτη 02-04-2018 ως Παρασκευή 04-04-2018

Λίγες νεφώσεις παροδικά αυξημένες στην ανατολική κυρίως χώρα. Στα υπόλοιπα γενικά αίθριος καιρός με τοπικές νεφώσεις στα ηπειρωτικά το μεσημέρι και το απόγευμα και πιθανότητα βροχοπτώσεων στα ορεινά. Άνεμοι ανατολικοί μέτριοι και τοπικά στα πελάγη πιο ισχυροί. Θερμοκρασία στα ίδια επίπεδα.

3-5Bf

Αίθριος καιρός, με κατά τόπους νεφώσεις και μεμονωμένες βροχοπτώσεις στα ορεινά. Θερμοκρασία σε μικρή πτώση ως προς τις μέγιστες τιμές.

ΟΔΗΓΙΕΣ ΓΕΩΠΟΝΩΝ

Λυμάντρια σε δενδρώδεις καλλιέργειες

Πληθυσμούς του εντόμου λυμάντρια στην περιοχή της Δράμας σε δενδρώδεις καλλιέργειες, οι οποίες γειτνιάζουν με δασικές εκτάσεις, εντόπισαν οι γεωπόνοι του τμήματος Ποιοτικού και Φυτοϋγειονομικού Ελέγχου.
Συγκεκριμένα έχει διαπιστωθεί η παρουσία μικρού αριθμού προνυμφών πρώτου και δεύτερου σταδίου, μόνο σε δασική βλάστηση, στην περιοχή των Κυργιών.
Ακόμη, έχει διαπιστωθεί η παρουσία πολύ μικρού αριθμού προνυμφών πρώτου σταδίου σε ορισμένες καλλιέργειες μηλιάς του νομού Δράμας.

Συστάσεις

Σε περιοχές που γειτνιάζουν με δασική βλάστηση, κυρίως δηλαδή πουρνάρια, οι καλλιεργητές θα πρέπει να ελέγχουν τις δενδρώδεις καλλιέργειές τους Η καταπολέμηση γίνεται με ψεκασμούς φυλλώματος σκευασμάτων *Bacillus thuringiensis* εκτός εάν εφαρμόζεται πρόγραμμα φυτοπροστασίας για άλλους εχθρούς των καλλιεργειών.
Σε περιπτώσεις έξαρσης πληθυσμών υπάρχει η πιθανότητα πρόκλησης αλλεργικών αντιδράσεων, γι' αυτό πρέπει να εξετάζεται ως έντομο υγειονομικής σημασίας και να εφαρμόζονται εγκεκριμένα βιοκτόνα σκευάσματα σε κατοικίες.

ΕΠΙΚΑΙΡΟΤΗΤΑ

• Στις 2 Μαΐου οι πρώτες ανακοινώσεις για τις περικοπές ενισχύσεων **σελ. 4**
• Νέα αρδευτικά έργα με ώθηση από τα Προγράμματα υπόσχονται οι αρχές **σελ. 11**

ΕΠΕΝΔΥΣΕΙΣ

• Αλλαγές στη μοριοδότησης βάζουν φωτιά στα Σχέδια Βελτίωσης **σελ. 16-17**
• Μικρή πτώση στη βάση του Μέτρου Απονιτροποίησης ζητούν μικροί **σελ. 19**

ΕΜΠΟΡΕΥΜΑΤΑ

• Οι νέες εμπορικές τάσεις στους οπωρώνες στα μηνύματα της έκθεσης Freskon **σελ. 38**
• Στα 20 λεπτά οι πρώτες κουβέντες εμπόρων στο σκληρό σιτάρι **σελ. 22**

Agrenda
AgroNews.gr ΕΒΔΟΜΑΔΙΑΙΑ ΕΦΗΜΕΡΙΔΑ ΑΓΟΡΩΝ & ΟΙΚΟΝΟΜΙΑΣ ΤΗΣ ΥΠΑΙΘΡΟΥ

ΙΔΙΟΚΤΗΣΙΑ Green Box Εκδοτική Α.Ε. • **ΕΚΔΟΤΗΣ - ΔΙΕΥΘΥΝΤΗΣ** Γιάννης Πανάγος • **ΣΥΜΒΟΥΛΟΣ ΕΚΔΟΣΗΣ** Μαρία Γιουρουκέλη • **ΔΙΕΥΘΥΝΤΗΣ ΣΥΝΤΑΞΗΣ** Γιώργος Κοντονής
• **ΑΡΧΙΣΥΝΤΑΞΙΑ** Ελένη Δούσκα • **ΠΡΟΪΣΤΑΜΕΝΗ ΑΤΕΛΙΕ** Αθηνά Βέη • **ΕΜΠΟΡΙΚΟΣ ΔΙΕΥΘΥΝΤΗΣ** Παναγιώτης Αραβαντινός
• **ΓΡΑΦΕΙΑ** Νίκης 24, Σύνταγμα, Τ.Κ. 10557 • **ΤΗΛΕΦΩΝΟ:** 2103232905, FAX: 2103232967 • **ΕΚΤΥΠΩΣΗ:** ΚΑΘΗΜΕΡΙΝΕΣ ΕΚΔΟΣΕΙΣ Α.Ε. • **ΔΙΑΝΟΜΗ:** ΑΡΓΟΣ Α.Ε.
• **E-MAIL:** agrenda@agronews.gr
• **URL:** www.agronews.gr

ΑΠΑΓΟΡΕΥΕΤΑΙ η αναδημοσίευση, η αναπαραγωγή, ολική, μερική ή περιληπτική, η κατά παράφραση ή διασκευή απόδοση του περιεχομένου της εφημερίδας με οποιονδήποτε τρόπο, μηχανικό, ηλεκτρονικό, φωτοτυπικό, ηχογράφησης ή άλλον, χωρίς προηγούμενη άδεια του εκδότη. Νόμος 2121/1993 και κανόνες Διεθνούς Δικαίου που ισχύουν στην Ελλάδα.

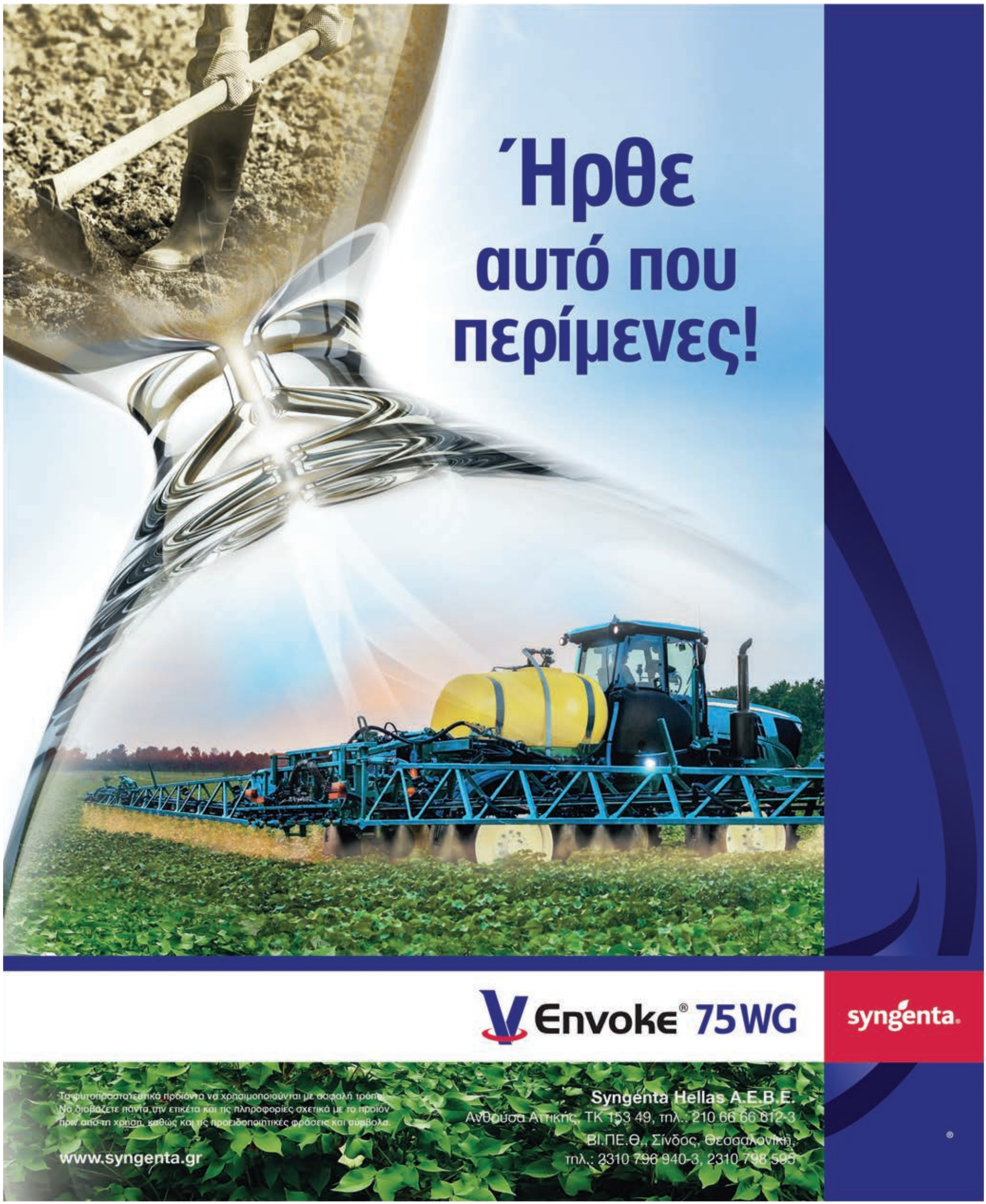
Ήρθε
αυτό που
περίμενες!
Envoke® 75WG
syngenta.
Τα φυτοπροστατευτικά προϊόντα να χρησιμοποιούνται με ασφαλή τρόπο.
Να διαβάζετε πάντα την ετικέτα και τις πληροφορίες σχετικά με το προϊόν
πριν από τη χρήση, καθώς και τις προειδοποιητικές φράσεις και σύμβολα.
www.syngenta.gr
Syngenta Hellas A.E.B.E.
Ανθούσα Αττικής, ΤΚ 153 49, τηλ.: 210 66 66 812-3
ΒΙ.ΠΕ.Θ., Σίνδος, Θεσσαλονίκη,
τηλ.: 2310 796 940-3, 2310 798 595

Μετριοπαθής κατά Έτινγκερ η μείωση 6% των πόρων ΚΑΠ

Μοντέλο φθίνουσας χρηματοδότησης για μεγάλες εκμεταλλεύσεις

ΤΟΥ ΠΕΤΡΟΥ ΓΚΟΓΚΟΥ
gogos@agronews.gr

Οι μεγάλες αγροτικές εκμεταλλεύσεις θα πληρώσουν το κόστος της μείωσης των επιδοτήσεων, με τον αρμόδιο Επίτροπο για τον προϋπολογισμό Γκίντερ Έτινγκερ να έχει έτοιμη την εισήγηση, που θα παρουσιάσει στις 2 Μαΐου σχετικά με το νέο Πολυετές Δημοσιονομικό Πλαίσιο 2021-2027, για μείωση των πόρων της ΚΑΠ κατά 6% και στους δύο πυλώνες.

Μάλιστα, όπως δήλωσε στο Politico: «Δεν μπορούμε να απαλλάξουμε από μειώσεις στις δαπάνες τα προγράμματα που υποστηρίζουμε. Συγκριτικά με το 2020, την τελευταία δηλαδή χρονιά του τρέχοντος δημοσιονομικού πλαισίου, η πρότασή μου θα αφορά μειώσεις περίπου 6%. Ένα μετριοπαθές 6%» και όπως ανέφερε, ενημέρωσε σχετικά πάνω σε αυτή την πρόταση και τον αρμόδιο για τη γεωργία Επίτροπο, Φιλ Χόγκαν. Πάντως για να βγει αυτό το…μετριοπαθές 6%, ο Επίτροπος Έτινγκερ θα προτείνει να αυξηθεί η συνεισφορά των κρατών πλέον του 1,5%

Ο αρμόδιος Επίτροπος για τον προϋπολογισμό της Ε.Ε αποκάλυψε ότι οι Βρυξέλλες ετοιμάζουν περικοπές που θα αφορούν τις μεγαλύτερες αγροτικές επιχειρήσεις της Ευρώπης, στον επόμενο οικονομικό κύκλο, που θα οδηγήσει στη μείωση των αγροτικών επιδοτήσεων του χώρου κατά 6%, δεδομένης της απουσίας των εισφορών του Ηνωμένου Βασιλείου στο κοινό ταμείο. Οι γεωργικές δαπάνες αποτελούν έναν από τους πιο προφανείς στόχους για περικοπές δεδομένου ότι η ΚΑΠ καταναλώνει περίπου το 40% του ευρωπαϊκού προϋπολογισμού, κάτι που μεταφράζεται σε σχεδόν 59 εκατομμύρια ευρώ κάθε χρόνο. Όπως υποστήριξε ο Επίτροπος Έτινγκερ, ο καινούριος προϋπολογισμός επιχειρεί να εξισορροπήσει κάπως την σημερινή κατάσταση βάσει της οποίας το 80% των κεφαλαίων της ΚΑΠ καταλήγουν στο 20% των αγροτικών εκμεταλλεύσεων, οι οποίες ελέγχονται από την Βρετανική αριστοκρατία καθώς και μεγάλες πολυεθνικές.

«Αυτό που έχουμε κατά νου είναι ένα μοντέλο φθίνουσας χρηματοδότησης: Αυτό σημαίνει ότι μια μεγάλη εταιρεία θα πάρει λίγο λιγότερα χρήματα για τις εκτάσεις που εκμεταλλεύεται από ότι μια μικρή επιχείρηση. Ακριβώς γύρω από αυτό θα περιστραφούν οι συζητήσεις μας στο προσεχές διάστημα».

Αύξηση συνεισφοράς

«Δεν θέλουμε να αντισταθμίσουμε το κενό του Brexit αποκλειστικά με περικοπές. Χρειαζόμαστε συνεπώς ελαφρώς μεγαλύτερες εισφορές από τα κράτη-μέλη. Ωστόσο, τμήμα του κενού, περίπου το 50%, καθώς και μέρος των νέων αρμοδιοτήτων θα χρηματοδοτηθούν με μειωμένα κεφάλαια». Ακόμα ξεκαθάρισε ότι θα συμπιεστούν και οι δύο πυλώνες της ΚΑΠ, ήτοι οι άμεσες ενισχύσεις: «Όλα τα χρήματα πάνε στους στους αγρότες. Ένα κομμάτι των χρημάτων πάει στο δεύτερο πυλώνα, στις αγροτικές περιοχές» εξήγησε για να προσθέσει: «Θα κάνουμε περικοπές και στους δυο πυλώνες της ΚΑΠ».

Προφανής στόχος

Οι γεωργικές δαπάνες αποτελούν έναν από τους πιο προφανείς στόχους για περικοπές δεδομένου ότι η ΚΑΠ καταναλώνει το 40% του ευρωπαϊκού προϋπολογισμού

Σφίξιμο στο ζωνάρι

Εξάλλου, ο Επίτροπος Φιλ Χόγκαν ενημερώνει με περιοδείες που κάνει ανά την Ευρώπη τους αγρότες για ένα επερχόμενο σφίξιμο της ζώνης. «Πρέπει να είμαστε ρεαλιστές. Λόγω της μείωσης των χρημάτων από τα κράτη-μέλη, θα υπάρξουν περικοπές στον προϋπολογισμό της ΚΑΠ. Προσπαθώ να σχηματίσω έναν ισχυρό συνασπισμό, ώστε να να επιτύχουμε το καλύτερο δυνατό αποτέλεσμα σε μια ομολογουμένως δύσκολη συγκυρία», ανέφερε την προηγούμενη εβδομάδα κατά την επίσκεψη του σε αγροτικό συνέδριο στην Ιρλανδία.

ΤΟ ΜΕΛΛΟΝ ΤΟΥ ΠΡΟΫΠΟΛΟΓΙΣΜΟΥ ΤΗΣ ΚΑΠ

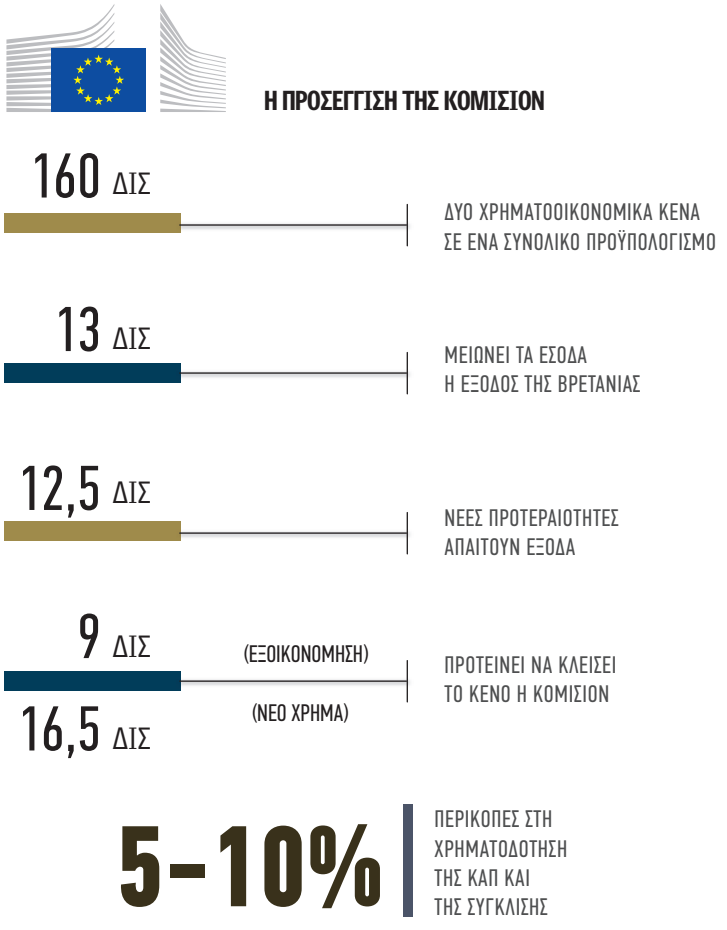

ΜΙΚΤΟ ΑΓΡΟΤΙΚΟ ΕΙΣΟΔΗΜΑ
ΑΝΑ ΚΑΤΗΓΟΡΙΑ, 2013-2015

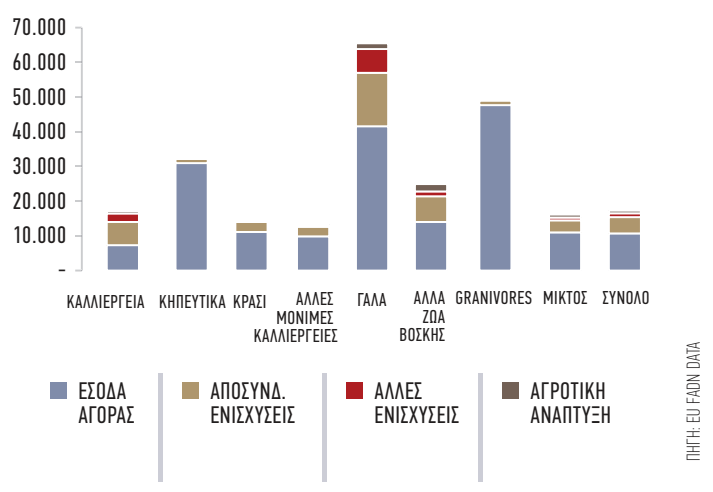

Ελληνογαλλική προσέγγιση για τη σύγκλιση

Μπορεί για τη Γαλλία, οι επιδοτήσεις της ΚΑΠ να μην αποτελούν πλέον ταμπού, ωστόσο για την αμιγώς αγροτική Ελλάδα, όπως φάνηκε και στην πρόσφατη συνάντηση του γενικού γραμματέα Αγροτικής Πολιτικής και Διαχείρισης Κοινοτικών Πόρων Χ. Κασίμη με στελέχη γαλλικής αντιπροσωπείας παραμένουν το βασικό επενδυτικό εργαλείο για τη βιωσιμότητα των εκμεταλλεύσεων. Ο κ. Κασίμης, στην συνάντηση που είχε στο υπουργείο με τους Antoine Erhel, γεωργικό σύμβουλο της Πρεσβείας της Γαλλίας στη Ρώμη, τον Jean-Pierre Philippe, οικονομικό σύμβουλο και την Στέλλα Κανελλοπούλου, οικονομική ακόλουθο στην Πρεσβεία της Γαλλίας στην Αθήνα, αναφερόμενος στις βασικές θέσεις της Ελλάδας για την ΚΑΠ μετά το 2020, επεσήμανε:

- την ανάγκη επαρκούς χρηματοδότησης και διατήρησης των δύο πυλώνων,
- την αξιολόγηση της εξωτερικής σύγκλισης των άμεσων ενισχύσεων μεταξύ των κρατών-μελών, λαμβάνοντας υπόψη κυρίως τις ενισχύσεις ανά εκμετάλλευση,
- τη διατήρηση της προαιρετικής συνδεδεμένης ενίσχυσης,
- τη σημασία της απλούστευσης του πρασινίσματος, της ηλικιακής ανανέωσης του αγροτικού πληθυσμού.

Παράλληλα, επανέλαβε τον προβληματισμό του για το νέο μοντέλο λειτουργίας της ΚΑΠ και την ομαλή εφαρμογή του από τα κράτη-μέλη.

Η γαλλική αντιπροσωπεία, παρουσιάζοντας της θέσεις της Γαλλίας, για την μελλοντική ΚΑΠ, έδωσε έμφαση κυρίως στην ανάγκη νέας οργάνωσης των διαφόρων τομέων της γεωργίας, στα εργαλεία διαχείρισης κινδύνων και στην ενίσχυση και απλούστευση της περιβαλλοντικής κατεύθυνσης της ΚΑΠ.

Ο Χαράλαμπος Κασίμης στη συνάντηση που είχε στο υπουργείο με τους Antoine Erhel, τον Jean-Pierre Philippe και τη Στέλλα Κανελλοπούλου.

BAYER

LAUDIS®

Ζήσε
το φαινόμενο Laudis

ΔΥΝΑΜΗ ΑΡΜΟΝΙΑ

Σαρώστε το QR code
με το κινητό σας και
κατεβάστε την εφαρμογή

www.laudis.gr

Ζιζανιοκτόνο Καλαμποκιού

Φάσμα δράσης • Ασφάλεια • Ταχύτητα • Ευκολία

ΠΡΟΣΟΧΗ ΣΤΙΣ ΟΔΗΓΙΕΣ ΧΡΗΣΗΣ.
Πριν τη χρήση διαβάζετε τις προειδοποιητικές φράσεις και τα σύμβολα που αναγράφονται στην ετικέτα.

ΤΑ ΦΥΤΟΠΡΟΣΤΑΤΕΥΤΙΚΑ ΠΡΟΪΟΝΤΑ ΝΑ ΧΡΗΣΙΜΟΠΟΙΟΥΝΤΑΙ ΜΕ ΑΣΦΑΛΗ ΤΡΟΠΟ. ΝΑ ΔΙΑΒΑΖΕΤΕ ΠΑΝΤΑ ΤΗΝ ΕΤΙΚΕΤΑ ΚΑΙ ΤΙΣ ΠΛΗΡΟΦΟΡΙΕΣ ΣΧΕΤΙΚΑ ΜΕ ΤΟ ΠΡΟΪΟΝ ΠΡΙΝ ΑΠΟ ΤΗ ΧΡΗΣΗ

Bayer Ελλάς ΑΒΕΕ
Τομέας Επιστήμης Γεωργίας
Σωρού 18-20, 15125 Μαρούσι
Τηλ: 210 6166000, Fax: 210 6109100
www.cropscience.bayer.gr

Μια βδομάδα πίσω, ως τις 15 Μαΐου, στέλνει το αιγοπρόβειο τις συνδεδεμένες

Περί τα 120 εκατ. ο προϋπολογισμός για όσα περιμένουν να πληρωθούν μαζί με υπόλοιπα από το Απόθεμα

ΤΗΣ ΕΛΕΝΗΣ ΔΟΥΣΚΑ
douska@agronews.gr

Σύμβουλος στα Βιολογικά

Μέχρι τις 30 Μαΐου έχουν περιθώριο να καλύψουν το δεύτερο έτος εφαρμογής του Μέτρου 11 «Βιολογικές Καλλιέργειες» με νόμιμη σύμβαση με σύμβουλο

Αποζημιώσεις 2017

Πληρώθηκαν αποζημιώσεις 6,28 εκατ. σε 4.525 δικαιούχους για εκκαθάριση ζημιών από διάφορα ζημιογόνα αίτια του 2017

Ενίσχυση ΟΕΦ

Στα 8 εκατ. ευρώ ορίστηκε το ύψος της εθνικής χρηματοδότησης των προγραμμάτων εργασίας των Οργανώσεων Ελαιουργικών Φορέων για την τριετία 2018-2021

Εισφορές ΕΛΓΑ

Μέχρι τις 29 Ιουνίου έχουν περιθώριο αγρότες και κτηνοτρόφοι να τακτοποιήσουν τις εισφορές τους προς τον ΕΛΓΑ

Αλλαγή σχεδιασμού στον Οργανισμό Πληρωμών σχετικά με τις επερχόμενες πιστώσεις όσον αφορά τις συνδεδεμένες ενισχύσεις, που μεταφέρονται μία εβδομάδα αργότερα κοντά στις 15 Μαΐου προκειμένου να περιλαμβάνεται και η ενίσχυση για τα αιγοπρόβατα.

Ο αρχικός σχεδιασμός των αρμοδίων ήταν η πληρωμή των συνδεδεμένων και των υπόλοιπων από το Εθνικό Απόθεμα να γίνει μέχρι τις 9 Μαΐου, ωστόσο το πρόβλημα ανέκυπτε στο γεγονός ότι δεν θα ήταν εφικτό να συμπεριληφθεί και η ενίσχυση στα αιγοπρόβατα αφού απαιτείται αρκετή δουλειά, καθώς τα αρχεία του ΕΛΟΓΑΚ που πρέπει να διασταυρωθούν είναι πολλά και δεν ήταν βέβαιο ότι θα καταστεί εφικτό να ολοκληρωθεί η διαδικασία από τον Οργανισμό έγκαιρα. Επ' αυτού, όπως ανέφερε στην εφημερίδα Agrenda ο αντιπρόεδρος του ΟΠΕΚΕΠΕ Γιώργος Κέντρος «οι διοικητικοί του οργανισμού δουλεύουν πυρετωδώς τους απαραίτητους ελέγχους σχετικά με τους δικαιούχους της συνδεδεμένης ενίσχυσης στο αιγοπρόβειο, προκειμένου να προχωρήσουμε σε μία συνολική πληρωμή περί τις 15 Μαΐου».

Σε αυτά που έχουν να πληρωθούν περιλαμβάνονται υπόλοιπα πέντε συνδεδεμένων στη φυτική παραγωγή (ρύζι, σπόροι σποράς, πορτοκάλια για χυμό, κορινθιακή σταφίδα, κρόκος Κοζάνης), μαζί με την ενίσχυση για τα θηλυκά βοοειδή, αλλά και όσα περίσσεψαν περίπου στα 10 εκατ. ευρώ από την πληρωμή του Δεκεμβρίου σχετικά με το Εθνικό Απόθεμα του 2017.

Αυτό το διάστημα στον ΟΠΕΚΕΠΕ ελέγχουν τις ενστάσεις που έγιναν για το Απόθεμα του περασμένου έτους, προκειμένου να υπολογιστούν οι δικαιούχοι και τα ποσά που έχουν λαμβάνειν για να συμπεριληφθούν στην πίστωση μαζί με τις συνδεδεμένες. «Σκοπός των αρμοδίων είναι να προλάβουν να προχωρήσουν σε μεταβιβάσεις όσοι παραγωγοί το επιθυμούν» αναφέρει ο αντιπρόεδρος Γιώργος Κέντρος. Όπως εξηγεί ο έτερος αντιπρόεδρος του Οργανισμού Γιώργος Αποστολάκης «υπάρχει ένα ποσό περί τα 3 εκατ. που έχει δεσμευτεί και θα πιστωθεί σε όσους δικαιωθούν από τους παραγωγούς που είναι στον έλεγχο και από αυτούς που υπέβαλλαν ένσταση. Επιπλέον από τον κουμπαρά των 39,6 εκατ. ευρώ του Εθνικού Αποθέματος για το 2017, μετά την πληρωμή του Δεκεμβρίου ύψους 28,5 εκατ. σε 30.936 δικαιούχους, θα πρέπει να καλυφθούν και νεοεισερχόμενοι και αγρότες νεαρής ηλικίας που θέλουμε να φέρουμε στον περιφερειακό μέσο όρο αξίας δικαιωμάτων».

Εν αναμονή των αποφάσεων με το ύψος των ενισχύσεων ανά προϊόν

Σημειωτέον ότι μέχρι την ώρα που γράφονταν αυτές οι γραμμές δεν είχε εκδοθεί καμία απόφαση που να καθορίζει το ύψος των εν λόγω ενισχύσεων, προκειμένου να «τσουλήσει» η διαδικασία. Πάντως, σύμφωνα με τους προϋπολογισμούς του έτους για κάθε ενίσχυση και τις ενδεικτικές τιμές, η πληρωμή υπολογίζεται περί τα 120 εκατ. ευρώ. Το αυτό επιβεβαιώνει και ο κ. Κέντρος τονίζοντας ότι οι πληρωμές θα ανέρχονται στα επίπεδα των προϋπολογισμών ανά συνδεδεμένη, με εξαίρεση τα πορτοκάλια, στα οποία αναμένεται να περισσέψουν χρήματα.

Πιο αναλυτικά, οι 5 συνδεδεμένες στα φυτικά που απομένουν είναι το ρύζι (με ενδεικτική τιμή 25,7 ευρώ το στρέμμα και προϋπολογισμό 7,8 εκατ. ευρώ), τα πορτοκάλια χυμοποίησης (ενδεικτική τιμή 41,1 ευρώ το στρέμμα και μπάτζετ 7,6 εκατ. ευρώ), οι σπόροι σποράς (με τιμή αναφοράς τα 68,4 ευρώ το στρέμμα και προϋπολογισμό του έτους στα 2,9 εκατ. ευρώ), η κορινθιακή σταφίδα (ενδεικτική τιμή 35,2 ευρώ το στρέμμα και μπάτζετ 5 εκατ. ευρώ) και ο κρόκος Κοζάνης (ενδεικτική τιμή 189,4 ευρώ το στρέμμα και προϋπολογισμό 500.000 ευρώ).

Σε αυτές τις πιστώσεις θα περιλαμβάνεται και η συνδεδεμένη στους μεταξοσκώληκες, με ενδεικτική τιμή στα 248 ευρώ το κυτίο και προϋπολογισμό 781.153 ευρώ, αλλά και αυτή για τα θηλυκά βοοειδή με ενδεικτική τιμή στα 149 ευρώ το ζώο και προϋπολογισμό 36,336 εκατ. ευρώ.

Όσον αφορά τη συνδεδεμένη για τις αίγες και τις προβατίνες, αυτή έχει πλέον ενιαία τιμή για τα ορεινά και τα πεδινά, η οποία πέρυσι καθορίστηκε στα 11 ευρώ ανά ζώο και συνολικό μπάτζετ για το 2017 στα 50,978 εκατ. ευρώ.

Άγνωστο ακόμα παραμένει το αν θα πιστωθούν μαζί και οι ενισχύσεις για κτηνοτρόφους με ειδικά δικαιώματα στα 235 ευρώ ανά ΜΜΖ για βοοειδή (προϋπολογισμός 2,82 εκατ. ευρώ) και στα 35 ευρώ το ζώο για αιγοπρόβατα (προϋπολογισμός 560.000 ευρώ).

Τέλος, στις πληρωμές που θα ακολουθήσουν είναι η εξόφληση της νέας Βιολογικής του 2017, ύψους περίπου στα 6 με 7 εκατ. ευρώ, με την πίστωση των λογαριασμών τους να τοποθετείται αρμοδίως στις αρχές Ιουνίου. Άλλωστε, σύμφωνα και με τον αντιπρόεδρο του ΟΠΕΚΕΠΕ Γιώργο Κέντρο, «χρονικά δεν υπάρχουν περιθώρια για άλλες πιστώσεις, μία ογκώδης στα μέσα Μαΐου κι άλλη μία μέσα Ιουνίου». Εν τω μεταξύ, αυτές τις μέρες γίνονται πληρωμές για εκκρεμότητες από παλιά προγράμματα, όπως Βιολογικά, πρόωρη σύνταξη και Νέοι Αγρότες.

Αρχές Μαΐου η πλατφόρμα των 120 δόσεων για τους αγρότες

Μέσα στις επόμενες ημέρες, από τις αρχές Μαΐου αναμένεται να προστεθούν στους χρήστες της ηλεκτρονικής πλατφόρμας οι αγρότες (καθώς θα έχει ολοκληρωθεί η βεβαίωση οφειλών προς τον πρώην ΟΓΑ για τα έτη 2015 και 2016). Η ρύθμιση προβλέπει διαγραφή των προσαυξήσεων μέχρι 85% και των προστίμων μέχρι 95%, ταυτόχρονα με αποπληρωμή του υπόλοιπου ποσού σε 120 δόσεις και αφορά χρέη έως 50.000 ευρώ προς τα ασφαλιστικά ταμεία και την Εφορία. Δικαίωμα υπαγωγής στη ρύθμιση έχουν οι ελεύθεροι επαγγελματίες και οι επιτηδευματίες με χρέη έως και 20.000 ευρώ εκτός και αν το σύνολο των οφειλών τους προς το δημόσιο αντιστοιχεί στο 85% των συνολικών χρεών οπότε το ποσό που μπορεί να ρυθμιστεί ανεβαίνει στις 50.000 ευρώ. Για χρέη έως 3000 ευρώ θα δίδονται έως και 36 δόσεις ενώ θα αυξάνονται σε 120 για όσους έχουν χρέος έως 20.000 ή έως 50.000 ευρώ. Βέβαια για να ενταχτεί κάποιος αγρότης στην ρύθμιση απαιτείται να έχει κάνει έναρξη εργασιών στην Εφορία. Η ηλεκτρονική πλατφόρμα θα παραμείνει ανοικτή μέχρι το τέλος του έτους, ενώ το δικαίωμα υποβολής αίτησης θα δίδεται άπαξ ανά οφειλέτη. Δεν μπορούν να υπαχθούν στη ρύθμιση μισθωτοί, συνταξιούχοι, εισοδηματίες και επιτηδευματίες οι οποίοι έχουν αναστείλει την επιχειρηματική τους δραστηριότητα.

Μεταβιβάσεις γης

Σε περιπτώσεις αιτήσεων μεταβίβασης πρέπει να αποδεικνύεται ότι ο αποδέκτης έχει τη γη στην κατοχή του στις 31 Μαΐου 2018

Ενισχύσεις νησιών Αιγαίου

Την αύξηση του συνολικού ποσού του ειδικού προγράμματος μικρών νησιών Αιγαίου από τα 24 εκατ. που είναι στα 40 εκατ. ευρώ ανακοίνωσε το υπουργείο

Προς παράταση οι εισφορές αγροτών λόγω συμψηφισμών

Παράταση για τις εισφορές Μαρτίου αναμένεται να δώσει ο ΕΦΚΑ ώστε να γίνει τελικά ο πολύ-αναμενόμενος συμψηφισμός με τη νέα εκκαθάριση για τις εισφορές του 2017 που θα υπολογιστούν με τα εισοδήματα του 2016. Αυτό σημαίνει ότι τα ειδοποιητήρια για 1,4 εκατ. μη μισθωτούς ασφαλισμένους, μεταξύ των οποίων και αγρότες, θα εκδοθούν στις αρχές Μαΐου. Αιτία της καθυστέρησης το γεγονός ότι η εκκαθάριση εισφορών του 2017 για μη μισθωτούς και αγρότες δεν έχει ακόμα ολοκληρωθεί και αναμένεται η ανάρτηση των ειδοποιητηρίων, όπως ανακοίνωσε ο ΕΦΚΑ. Σε ανακοίνωσή του ο φορέας επισημαίνει ότι «η εμπρόθεσμη καταβολή των εισφορών θα γίνει σε νέα ημερομηνία. Αυτή αναμένεται να είναι εντός Μαΐου. Δεδομένου ότι η εκκαθάριση συνδέεται τεχνικά με την έκδοση εισφοράς Μαρτίου 2018, η οποία καθυστερεί, θα δοθεί νέα ημερομηνία εμπρόθεσμης καταβολής της εισφοράς, για την οποία θα υπάρξει νεότερη ενημέρωση».

ΤΕΛΕΥΤΑΙΕΣ ΠΙΣΤΩΣΕΙΣ

	ΠΟΣΟ (ευρώ)	ΔΙΚΑΙΟΥΧΟΙ
▸ ΝΕΟΙ ΑΓΡΟΤΕΣ | 2014-2020	2.306.150	176
▸ ΒΙΟΛΟΓΙΚΗ ΚΤΗΝΟΤΡΟΦΙΑ	927.637,95	100
▸ ΠΡΟΩΡΗ ΣΥΝΤΑΞΙΟΔΟΤΗΣΗ	3.357.797,29	17.031

Εντολή να μη στέλνουν λίστες για τη Δάσωση

Έχει δημοσιευτεί η σχετική απόφαση με την έγκριση πίστωσης ποσού 46 εκατ. ευρώ που θα ξεκολλήσει την πληρωμή των εκκρεμοτήτων του παλιού προγράμματος της Δάσωσης, ωστόσο σύμφωνα με τον αντιπρόεδρο του ΟΠΕΚΕΠΕ Γιώργο Κέντρο ακόμα δεν έχει γίνει η μεταφορά των χρημάτων. Το ζητούμενο είναι ότι τα κατά τόπους δασαρχεία σε πολλές περιπτώσεις δηλώνουν ότι δεν έχουν εντολή να ξεκινήσουν να στέλνουν αιτήσεις στον ΟΠΕΚΕΠΕ προς πληρωμή, ενώ «ακούγεται» ότι αν δεν συγκεντρωθεί το σύνολο των αιτήσεων σε μια περιοχή ώστε να κλείσει η λίστα, δεν θα γίνει καμία πίστωση.

Στο 3% της αντικειμενικής αξίας χωραφιού το τεκμαρτό εισόδημα από ιδιόχρηση

Απαλλαγή από το τεκμαρτό εισόδημα από ιδιοχρησιμοποίηση γεωργικής γης και την φορολογική επιβάρυνση που προέκυπτε από αυτό προβλέπει εγκύκλιος του ΑΑΔΕ. Σύμφωνα με αυτή ξεκαθαρίζεται ότι για όσους ασκούν ατομική αγροτική επιχειρηματική δραστηριότητα δε θα υπολογίζεται εισόδημα από ιδιοχρησιμοποίηση ή δωρεάν παραχώρηση αγροτικών εκτάσεων όπως λιβάδια, βοσκήσιμες και καλλιεργήσιμες γαίες καθώς και κάθε εγκατάσταση που χρησιμοποιείται για άσκηση της αγροτικής δραστηριότητας.

Ειδικότερα, όσον αφορά τα εισοδήματα από ακίνητη περιουσία (Πίνακας 4Δ2 του έντυπου Ε1) διευκρινίζεται από την εγκύκλιο ότι για όσους ασκούν ατομική αγροτική δραστηριότητα δεν υπολογίζεται τεκμαρτό εισόδημα από ιδιοχρησιμοποίηση ή δωρεάν παραχώρηση προς ανιόντες, κατιόντες και συζύγους, αγροτικών εκτάσεων στις οποίες περιλαμβάνονται λιβάδια, καλλιεργήσιμες γαίες, βοσκήσιμες γαίες και κάθε είδους κατασκευές ή εγκαταστάσεις που χρησιμοποιούνται για άσκηση της δραστηριότητας αυτής.

Το εισόδημα από ιδιοχρησιμοποίηση ή δωρεάν παραχώρηση τεκμαίρεται ότι συνίσταται στο 3% της αντικειμενικής αξίας του ακινήτου σύμφωνα με τις ισχύουσες τιμές κατά την 31/12/2015.

Έναν οδηγό ορθής υποβολής δήλωσης καλλιέργειας στο πλαίσιο της ενιαίας αίτησης ενίσχυσης για το 2018 εξέδωσε ο ΟΠΕΚΕΠΕ, προκειμένου οι αγρότες να αποφύγουν λάθη και κατ' επέκταση απώλεια επιδοτήσεων και δικαιωμάτων

12 Σημεία κλειδιά για να μη χαθούν επιδοτήσεις

ΤΗΣ ΕΛΕΝΗΣ ΔΟΥΣΚΑ
douska@agronews.gr

Για αγροτεμάχια ενταγμένα σε οποιαδήποτε δράση/μέτρο των Προγραμμάτων Αγροτικής Ανάπτυξης τα ενοικιαστήρια πρέπει να καλύπτουν το έτος εφαρμογής ανάλογα με τη δράση στην περίπτωση που είναι μεγαλύτερο του διαστήματος της Ενιαίας Αίτησης Ενίσχυσης του 2018. Αυτό ξεκαθαρίζει διευκρινιστική εγκύκλιος του ΟΠΕΚΕΠΕ σχετικά με την «υποβολή ορθής δήλωσης καλλιέργειας». Επιπλέον τονίζεται ότι δεν επιτρέπεται η εναλλαγή αγροτεμαχίων στις δράσεις: Βιολογικά, Μείωση της ρύπανσης του νερού από γεωργική δραστηριότητα, Διατήρηση αμπελοκομικής πρακτικής στον αμπελώνα Θήρας και Κομφούζιο. Σημειωτέον ότι οι παραγωγοί θα πρέπει να προσέχουν ιδιαίτερα τον αριθμό των δέντρων που δηλώνονται σε περιπτώσεις συμμετοχής τους στα παραπάνω προγράμματα.

Στο Απόθεμα

Τα δικαιώματα από αγροτεμάχια που ψηφιοποιήθηκαν σε διαφορετική θέση στα έτη 2016- 2017 σε σχέση με το 2015 επιστράφηκαν ήδη στο Απόθεμα

1 Ξηρικά τα χωράφια της αμειψισποράς στην Απονιτροποίηση

Στο πρόγραμμα της μείωσης ρύπανσης νερού από γεωργική δραστηριότητα, οι αρδευόμενες καλλιέργειες δηλώνονται ως ποτιστικές ενώ οι καλλιέργειες αμειψισποράς ως ξηρικές. Πιο αναλυτικά:

1. Δέσμευση Α: Αγρανάπαυση

Προσθήκη δύο νέων εγγραφών στην «Αγρανάπαυση»

- «Αγρανάπαυση με εδαφοκάλυψη» όταν το αγροτεμάχιο έχει κλίση >8%

«Αγρανάπαυση χωρίς γεωργική δραστηριότητα» όταν το αγροτεμάχιο έχει κλίση <8%

2. Δέσμευση Γ, χλωρά λίπανση σε δενδρώδεις καλλιέργειες

Ξεχωριστή καρτέλα όπου δηλώνεται το φυτικό κεφάλαιο που θα χρησιμοποιήσει για τη χλωρά λίπανση

3. Δέσμευση Δ, ζώνη ανάσχεσης

Σχεδίαση πλευράς αγροτεμαχίου που γειτνιάζει με ύδατα με βοήθειανέου layer για τον υπολογισμό του μήκους.

Για τους μικροκαλλιεργητές η διαδικασία δηλώσεων ΟΣΔΕ είναι απλοποιημένη.

2 Συνδεδεμένη και σε κάποιες επίσπορες

Στις βασικές αλλαγές, που εισάγονται, τα Νομικά Πρόσωπα πρέπει να δηλώσουν έτος έναρξης γεωργικής δραστηριότητας. Θεωρείται απαραίτητο για τον έλεγχο των δικαιούχων του Εθνικού Αποθέματος και των δικαιούχων του καθεστώτος νεαρής ηλικίας.

Επιπλέον, επιτρέπεται για ορισμένες επίσπορες ποικιλίες, το αίτημα για συνδεδεμένη ενίσχυση. Στα εν λόγω αγροτεμάχια, δεν θα επιτρέπεται αίτημα συνδεδεμένης στην κύρια καλλιέργεια, καθώς δεν επιτρέπεται διπλή ενίσχυση. Τέλος, σημειώνεται ότι δεν απαιτείται πλέον η καταγραφή των ψεκαστικών μηχανημάτων, καθώς αυτή η διαδικασία θα γίνεται μέσα από εφαρμογή του αρμόδιου υπουργείου Αγροτικής Ανάπτυξης.

3 Χωρίς παραστατικά τα ιδιόκτητα χωράφια

Όσον αφορά τα δικαιολογητικά, στην εγκύκλιο τονίζεται ότι δεν απαιτείται επισύναψη παραστατικών για τα ιδιόκτητα αγροτεμάχια. Αντίστοιχα, ως απόρροια της χρήσης του ΑΤΑΚ, δεν απαιτείται η επισύναψη βιβλιαρίου τράπεζας. Σημειωτέον ότι η διασταύρωση γίνεται μηχανογραφικά, που σημαίνει ότι δεν απαιτείται η επισύναψη Αριθμού Δελτίου Ταυτότητας ή διαβατηρίου. Εξαιρούνται όσοι αιτούνται δικαιώματα από το Εθνικό Απόθεμα ή ενίσχυσης νεαρής ηλικίας ή εξισωτική αποζημίωση. Τέλος, πρόσθετα δικαιολογητικά για τα Νομικά Πρόσωπα κατά περίπτωση είναι τα εξής: έντυπο Ν, Ε3, ισοζύγιο έτους, συμβολαιογραφικό πληρεξούσιο.

4 Από το 2019 ΑΤΑΚ στα ενοικιαζόμενα

Μετά τις αλλαγές που ανακοινώθηκαν από την πλατεία Βάθη, σχετικά με το ΑΤΑΚ, στην εγκύκλιο υπογραμμίζεται ότι είναι υποχρεωτική καταχώριση ΑΤΑΚ σε όλα τα ιδιόκτητα αγροτεμάχια, προκειμένου να διασφαλιστεί η νομιμότητα των εκτάσεων, αλλά και να ελεγχθεί η εγκυρότητά τους σε όλα τα στάδια της αίτησης (καταχώριση και αποσφαλμάτωση). Αντίστοιχα, προαιρετική είναι η καταχώριση του ΑΤΑΚ για τα ενοικιαζόμενα αγροτεμάχια για το έτος 2018, ενώ καθίσταται υποχρεωτική η προσκόμισή του με τη δήλωση του 2019, καθώς θα ακολουθήσουν εκτεταμένοι διοικητικοί έλεγχοι στις περιπτώσεις μη καταχώρισης.

5

Μέχρι 8 Αυγούστου αποχαρακτηρισμοί λόγω δασικών χαρτών

Έχει γίνει ενσωμάτωση στο υπόβαθρο περιοχών με κυρωμένους δασικούς χάρτες, προκειμένου οι ΚΥΔ να έχουν τη δυνατότητα να ενημερώνουν τους παραγωγούς, αφού οι εμπλεκόμενες εκτάσεις είναι μέχρι νεωτέρας μη επιλέξιμες (Subilot). Σε περιπτώσεις χαρακτηρισμού ΔΑ / ΧΑ:

- Ενέργειες αποχαρακτηρισμού έως 08/08/2018 στα δασαρχεία χωρίς περαιτέρω ενέργεια στην Ενιαία Αίτηση Ενίσχυσης και
- Συγκεντρωτική ενσωμάτωση αποχαρακτηρισμένων.

Σε λοιπές περιπτώσεις αγροτεμαχίων, είναι δυνατή η προσφυγή κατά των κυρωμένων χαρτών στα διοικητικά δικαστήρια.

6

Χωρίς EFA εκτάσεις πάνω από 300 στρέμματα

Κατάργηση της υποχρέωσης διαφοροποίησης και EFA, αν η μη εξαιρούμενη αρόσιμη έκταση υπερβαίνει τα 300 στρέμματα (30 εκτάρια). Στις αλλαγές σχετικά με το πρασίνισμα, σημειώνονται τα εξής:

- Κοινή εξαίρεση για διαφοροποίηση και EFA, όταν αγρανάπαυση, κτηνοτροφικά φυτά και ψυχανθή υπερβαίνουν το 75% της αρόσιμης έκτασης
- Νέος συντελεστής για τα ψυχανθή (1 αντί 0,7)
- Υποχρέωση μη χρήσης φυτοπροστατευτικών στις περιπτώσεις αγρανάπαυσης και ψυχανθών
- Αν δεν επιλέγεται το σχετικό πεδίο, το αγροτεμάχιο δεν θα υπολογίζεται για τις δεσμεύσεις EFA
- Νέος συντελεστής μετατροπής χανταχιών (5 αντί 3)
- Υποχρέωση ψηφιοποίησης των EFA.

7

Με επιπλέον εισφορά ΕΛΓΑ η προσθήκη νέας φυτικής ποικιλίας

Η διαδικασία για την προσθήκη νέας ποικιλίας φυτικού κεφαλαίου έχει ως εξής:

α. Αποστολή από τα ΚΥΔ στον ΟΠΕΚΕΠΕ αιτήματος για προσθήκη νέας ποικιλίας σε ομάδα καλλιέργειας (email ή πλατφόρμα ερωταπαντήσεων)

β. Διερεύνηση για την ορθότητα ή μη του αιτήματος (ύπαρξη της ποικιλίας σε εθνικό/κοινοτικό κατάλογο)

γ. Προσθήκη συντελεστή πρασινίσματος

δ. Προσθήκη ασφαλιστικής εισφοράς μετά από συνεργασία με τον ΕΛΓΑ

ε. Ενημέρωση του πίνακα του φυτικού κεφαλαίο

Δεν μπορεί να αφαιρεθεί εκ των υστέρων, μετά την υποβολή της δήλωσης ΟΣΔΕ, το μη επιλέξιμο μέρος του αγροτεμαχίου, για να μην υπάρξουν ποινές.

8

Όλα τα θηλυκά ως την απογραφή για συνδεδεμένη αιγοπρόβειου

Ειδικά οι κτηνοτρόφοι καλούνται να προσέξουν τα εξής:

- Ορθή ενημέρωση του μητρώου κτηνοτροφικής εκμετάλλευσης
- Επιβεβαίωση με αρμόδιες κτηνιατρικές υπηρεσίες για την ηλεκτρονική καταχώριση πρόσφατων μεταβολών (βοοειδή)
- Παραγγελίες ενωτίων
- Συγκέντρωση εγγράφων ανωτέρας βίας ζωικού κεφαλαίου για συμβάντα πριν την Ενιαία Αίτηση Ενίσχυσης 2018
- Υπολογισμός του αριθμού των θηλυκών αιγοπροβάτων που θα διατηρήσει ο κτηνοτρόφος μέχρι τη διενέργεια της απογραφής
- Μόνο αυτά είναι εν δυνάμει επιλέξιμα για τη συνδεδεμένη ενίσχυση στον τομέα πρόβειου και αίγειου κρέατος

9

Λάθος καταγραφή ζωικού κεφαλαίου, απώλεια επιδοτήσεων

Δηλώνεται το ζωικό κεφάλαιο που υπάρχει την ημέρα της αίτησης και μόνο αυτό, όχι αυτό που υπήρχε, ούτε αυτό που θα προκύψει αργότερα. Πολύ μεγάλη προσοχή απαιτείται στην ορθή ψηφιοποίηση των σταβλικών εγκαταστάσεων, γιατί πιθανό λάθος μπορεί να οδηγήσει, μετά από επιτόπιο έλεγχο, ακόμη και σε απώλεια επιδοτήσεων!

Επιπλέον δηλώνονται τα ζώα που έχουν θανατωθεί λόγω ανωτέρας βίας πριν την Ενιαία Αίτηση Ενίσχυσης 2018, ως ζώα ανωτέρας βίας, αλλά και το ζωικό κεφάλαιο που θα διατηρηθεί ως το τέλος του έτους, για τις συνδεδεμένες ενισχύσεις όπου αυτό απαιτείται.

Δεδομένου ότι αναγνωρίζουν όλοι ότι η πρόβλεψη αυτή είναι αντικειμενικά δύσκολη, ο γενικός κανόνας είναι στα διατηρούμενα ζώα να μη δηλώνονται όσα ζώα είναι προγραμματισμένο να απομακρυνθούν από την εκμετάλλευση εντός του έτους.

10

Έγκαιρη υποβολή φορολογικής δήλωσης, για έγκαιρη πληρωμή

Όλες οι ενισχύσεις καταβάλλονται μόνο σε ενεργούς γεωργούς, το κριτήριο των οποίων ελέγχεται κάθε χρόνο με βάση τα στοιχεία από το υπουργείο Οικονομικών. Είναι βασική προϋπόθεση να έχει υποβληθεί εγκαίρως η φορολογική δήλωση, ενώ σε περίπτωση μη υποβολής, οι πληρωμές παραμένουν σε εκκρεμότητα.

Σημειώνεται ότι ενεργός γεωργός είναι αυτός που ασκεί την ελάχιστη γεωργική δραστηριότητα και

- Έλαβε άμεσες ενισχύσεις μέχρι 5.000 ευρώ για την προηγούμενη χρονιά ή
- Έλαβε άμεσες ενισχύσεις πάνω από 5.000 ευρώ και το ποσό που έλαβε είναι πάνω από το 55%% των εξωγεωργικών του εσόδων.

Τέλος, υπογραμμίζεται ότι από το έτος 2018, καταργείται η «αρνητική λίστα» (αεροδρόμια, μεσιτικά γραφεία, γήπεδα κλπ).

11

Γεωργοί νεαρής ηλικίας με ΟΣΔΕ από το 2013 και μετά

Την πρόσθετη ενίσχυση των νέων δικαιούνται οι γεωργοί νεαρής ηλικίας, που είναι ≤40 ετών κατά το έτος της πρώτης υποβολής Ενιαία Αίτηση Ενίσχυσης, έχουν εγκατασταθεί μέχρι το πολύ 5 χρόνια πριν την υποβολή ΕΑΕ (2013), έχουν αύξηση 25%- 50% επί της μέσης αξίας δικαιωμάτων τους. Να σημειωθεί ότι η εν λόγω ενίσχυση δίνεται για 5 έτη και είναι διαφορετική από την ενίσχυση του προγράμματος Νέων Αγροτών.

12

Δυνατότητα απένταξης φέτος με δήλωση για μικροκαλλιεργητές

Απλουστευμένο είναι το καθεστώς για τους μικροκαλλιεργητές, καθώς οι δικαιούχοι εξαιρούνται από τις υποχρεώσεις του πρασινίσματος. Το ποσό όλων των άμεσων ενισχύσεων που λαμβάνουν κυμαίνεται ως τα 1.250 ευρώ. Αν γίνει υπέρβαση του ποσού, υπάρχει αναλογική μείωση σε κάθε ενίσχυση που λαμβάνει ο παραγωγός.

Οι δικαιούχοι εντάχθηκαν αυτόματα το έτος 2015, ενώ η απένταξή τους μπορεί να γίνει με τη δήλωση καλλιέργειας του 2018, ειδικά αν αυξάνεται η εκμετάλλευση που κατέχουν, με αποδοχή μεταβίβασης δικαιωμάτων και γενικότερα το δικαιούμενο ποσό των ενισχύσεων που λαμβάνουν. Η εν λόγω ενίσχυση μπορεί υπό προϋποθέσεις να μεταβιβαστεί.

ΠΕΡΙΣΣΟΤΕΡΑ...
ΑΓΡΟΤΙΚΑ ΕΜΠΟΡΕΥΜΑΤΑ
21-22, 36

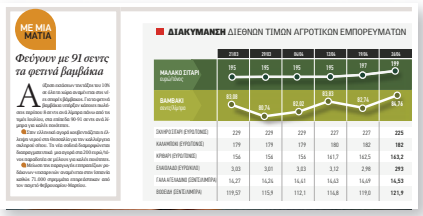
ΜΕ ΜΙΑ ΜΑΤΙΑ

Φεύγουν με 91 σεντς τα φετινά βαμβάκια

ΔΙΑΚΥΜΑΝΣΗ ΔΙΕΘΝΩΝ ΤΙΜΩΝ ΑΓΡΟΤΙΚΩΝ ΕΜΠΟΡΕΥΜΑΤΩΝ

	2013	2014	04/06	12/06	19/06	26/06
ΜΑΛΑΚΟ ΣΙΤΑΡΙ (σεντς/βουσ.)	195	195	195	195	197	195
ΒΑΜΒΑΚΙ (σεντς/βάρος)	93,88	80,74	85,92	93,88	82,74	96,74
ΣΚΛΗΡΟ ΣΙΤΑΡΙ (ΕΥΡΩ/ΤΟΝΟΣ)	229	229	229	227	227	225
ΚΑΛΑΜΠΟΚΙ (ΕΥΡΩ/ΤΟΝΟΣ)	179	179	179	180	182	182
ΚΡΙΘΑΡΙ (ΕΥΡΩ/ΤΟΝΟΣ)	156	156	156	141,7	142,5	143,2
ΕΛΑΙΟΛΑΔΟ (ΕΥΡΩ/ΚΙΛΟ)	3,03	3,01	3,03	3,12	2,98	293
ΓΑΛΑ ΑΓΕΛΑΔΗΣ (ΣΕΝΤ/ΑΜΠΡΑ)	14,27	14,24	14,41	14,43	14,69	14,53
ΒΟΔΙΣΙΑ (ΣΕΝΤ/ΑΜΠΡΑ)	119,57	115,9	112,1	114,8	119,0	121,9

Κρατούν σταθερά τα 20 λεπτά/κιλό οι τιμές στα Βαλέντσια

Τιμές παραγωγού για πορτοκάλια

(λεπτά το κιλό)

Βαλέντσια	0,20
Λάνε –Λέιτ	0,40
Ορτανίκ	0,20

ΠΗΓΗ: AGRENDA,

• **Φόβοι** για τις αποδόσεις στο σκληρό σιτάρι λόγω ανομβρίας

Υπό πίεση η αγορά του έξτρα παρθένου ελαιόλαδου

Αύξηση 10% στα στρέμματα «βλέπει» φέτος το βαμβάκι

Προχωρούν οι σπορές του ελληνικού βαμβακιού, με κύκλους της αγοράς να περιμένουν αύξηση εκτάσεων σε ποσοστό 10%. Για τη νέα σοδειά δεν υπήρξαν πωλήσεις αφού οι εκκοκκιστές περιμένουν να ολοκληρωθούν οι σπορές.

Και οι μικροί μπορούν να γίνουν μεγάλοι με... εντατικοποίηση

Η μεγέθυνση της υπάρχουσας παραγωγής έχει νόημα και όχι η «καραμέλα» περί πολυτεμαχισμένου κλήρου

ΤΟΥ ΧΡΗΣΤΟΥ ΔΙΑΜΑΝΤΟΠΟΥΛΟΥ
diamantopoulos@agronews.gr

Χρόνια τώρα αναλωνόμαστε σε συζητήσεις για τη «μεγέθυνση του ελληνικού κλήρου» και το κατά ποσό θα αποτελέσει λύση στο πρόβλημα διάρθρωσης της αγροτικής μας οικονομίας. Ωστόσο, σύμφωνα και με την άποψη ανθρώπων που κινούνται επί δεκαετίες στην ελληνική ύπαιθρο και είναι γνώστες του ελληνικού παραγωγικού μοντέλου, το ζήτημα δεν είναι να μεγαλώσουμε τον κλήρο αλλά να αξιοποιήσουμε με εντατικό τρόπο τη γη που έχει ο καθένας.

Ο έμπειρος γεωπόνος και στέλεχος της Geoplant στα Λεχαινά Ηλείας, Τάκης Λαϊνάς είναι θιασώτης της παραγωγικής μεγέθυνσης.

Ένα τέτοιο παράδειγμα εντατικοποίησης αποτελούν και τα διχτυοκήπια τα οποία αν και αποτελούν μια μορφή καλλιέργειας με χαμηλό κόστος (σε σχέση με τα μεγάλα «βαριά» θερμοκήπια) μπορούν να δώσουν αυξημένες αποδόσεις όπως για παράδειγμα στη ντομάτα ακόμα και κατά την διάρκεια του καλοκαιριού που το προϊόν έχει ζήτηση λόγω της αύξησης του τουρισμού και η ελληνική κατανάλωση καλύπτεται από εισαγωγές. Επιπλέον, τονίζουν πως χρειάζεται οργάνωση για τη διάθεση της παραγωγής.

Με απλά λόγια απαιτείται μεγέθυνση, όχι του ελληνικού κλήρου αλλά του όγκου διαχείρισης που μπορεί να προέλθει μέσα από την εντατικοποίηση της παραγωγής. «Υπάρχει μια αντίληψη στην Ελλάδα για τη μεγέθυνση. Η μεγέθυνση μειώνει τις σταθερές δαπάνες και αυτό είναι αλήθεια όμως δεν είναι εφικτή λόγω του πολυτεμαχισμένου αγροτικού κλήρου», αναφέρει χαρακτηριστικά στην Agrenda ο γεωπόνος και στέλεχος της εταιρείας Geoplant στα Λεχαινά Ηλείας, Τάκης Λαϊνάς. Στην ίδια λογική προσθέτει επίσης ότι αυτό που θα πρέπει να επιτύχουμε είναι «η μεγέθυνση στη διαχείριση του προϊόντος. Δηλαδή εντατικοποίηση της παραγωγής και μεγέθυνση στον όγκο διαχείρισης. Για παράδειγμα μέσα από τις ομάδες παραγωγών».

Στην παραπάνω άποψη συναινεί και ο Βαγγέλης Λάσκος, γεωπόνος της Φυτοθρεπτικής σημειώνοντας χαρακτηριστικά ότι: «αν πάμε να χτυπήσουμε τους ξένους στο κομμάτι του μεγέθους δεν πρόκειται να το κερδίσουμε ποτέ». Η εντατικοποίηση - όπως αυτή ορίζεται στις μέρες μας - αποβλέπει ώστε η γεωργία να γίνει πιο αποδοτική. Για να επιτευχθεί, θα πρέπει να εφαρμοστούν διάφοροι τρόποι και μέθοδοι, όπως η δημιουργία νέων αποδοτικότερων ποικιλιών, η βελτίωση καλλιεργητικών φροντίδων σε συνδυασμό με χρησιμοποίηση λιπασμάτων, η προσπάθεια αποφυγής απωλειών της παραγωγής. Παράλληλα – σύμφωνα με τους ειδικούς - θα πρέπει να επιχειρηθεί η αξιοποίηση νέων καλλιεργήσιμων εκτάσεων και η βελτίωση της ήδη καλλιεργούμενης γης.

Απαιτείται μεγέθυνση, όχι του κλήρου αλλά του όγκου διαχείρισης που μπορεί να προέλθει μέσα από την εντατικοποίηση της παραγωγής.

Η εντατικοποίηση λύση και στην εμπορία

Σε επίπεδο μικροοικονομίας, σύμφωνα με τον κ. Λαϊνά, το μικρό μέγεθος αποτελεί εμπόδιο στην ανταγωνιστικότητα. «Μεγέθυνση συμπτωματικά θα υπάρξει, αλλά θα είναι η εξαίρεση», τονίζει ο γεωπόνος από την Ηλεία που μελετά χρόνια το ελληνικό αγροτικό μοντέλο. Και προσθέτει: «οι ιδιαιτερότητες της ελληνικής αγροτικής οικονομίας, μας υποχρεώνουν να δούμε ένα νέο αναπτυξιακό μοντέλο. Το ερώτημα - πρόκληση που μπαίνει σε εμάς τους γεωτεχνικούς είναι το αν μπορεί το μικρό μέγεθος να γίνει οικονομικά βιώσιμο και με ποιες προϋποθέσεις. Γιατί το επόμενο βήμα στον κύκλο της οικονομίας, μετά την παραγωγή ενός προϊόντος, είναι η διακίνησή του. Πρέπει λοιπόν να υπάρχει μια κρίσιμη ποσότητα, ένας σημαντικός όγκος προϊόντος για να πραγματοποιηθεί μια σοβαρή εμπορία του».

Πολυτούνελ και διχτυοκήπια για αύξηση της παραγωγής

Στα τούνελ, τα πολυτούνελ αλλά και τα διχτυοκήπια θα πέσει ένα σημαντικό βάρος αυτού που ονομάζουμε «εντατικοποίησης της παραγωγής». Όπως μας εξηγεί ο Τάκης Λαϊνάς για παράδειγμα στη βορειοδυτική Ηλεία και νοτιοδυτική Αχαΐα, τούνελ και πολυτούνελ συνθέτουν ένα γεωργικό αντικείμενο 18.000 στρεμμάτων κηπευτικών, με σημαντικότατο μερίδιο στην τοπική οικονομία και ευοίωνες προοπτικές εξέλιξης. Ωστόσο όπως μας εξηγεί: «οι υπηρεσίες του υπουργείου Αγροτικής Ανάπτυξης, κατασκευαστικές εταιρείες και άλλοι παραμένουν ακόμα, αντίθετοι έως εχθρικοί με αυτά τα θερμοκήπια. Οι αρχικές μας υποψίες γι' αυτή την αντίθεση επιβεβαιώθηκαν γρήγορα, και η επίμονη προσπάθειά μας να τα υποστηρίζουμε ποικιλοτρόπως δικαιώνεται απόλυτα». Συμπληρώνει επίσης πως οι καλλιέργειες κηπευτικών υπό κάλυψη επεκτείνονται και εκτατικά και χρονικά για λόγους αντικειμενικούς. Παραδοσιακές υπαίθριες καλλιέργειες από μέσα Σεπτέμβρη έως τέλος Νοέμβρη, είναι επισφαλείς μέχρι α-

> **Χαμηλό κόστος**
> **Τούνελ, πολυτούνελ και διχτυοκήπια είναι κατασκευές χαμηλού κόστους, απόλυτα συμβατές με το φυσικό περιβάλλον πολλών περιοχών του ελλαδικού χώρου**

δύνατες πλέον, εξαιτίας διάφορων παραγόντων και κυρίως, λόγω της συχνότητας εμφάνισης των ακραίων καιρικών φαινομένων, της πλημμυρικής βροχόπτωσης και της χαλαζόπτωσης. Αλλά και το καλοκαίρι (Ιούλιος, Αύγουστος, Σεπτέμβριος), τα υπαίθρια κηπευτικά έχουν σοβαρότατα προβλήματα. Στις παράκτιες ζώνες της δυτικής Ελλάδας . Σύμφωνα με τον γεωπόνο ο άλλος τρόπος είναι να αντικαταστήσουμε το πλαστικό και να καλύψουμε την καλλιέργεια με εντομοστεγές δίχτυ.

«Τούνελ, πολυτούνελ και διχτυοκήπια είναι κατασκευές χαμηλού κόστους, απόλυτα συμβατές με το φυσικό περιβάλλον πολλών περιοχών του ελλαδικού χώρου, και πιστεύω ότι η ακόμα μεγαλύτερη εφαρμογή τους θα συντελέσει στη μαζικότερη παραγωγή κηπευτικών στη χώρα μας όλο τον χρόνο, με προορισμό είτε την εσωτερική αγορά είτε την εξαγωγή. Η δε ενθάρρυνση και υποστήριξη τέτοιων επενδύσεων εκ μέρους του κράτους, θεωρώ ότι είναι πολιτική μείζονος σημασίας», καταλήγει ο γεωτεχνικός.

Μερίδιο αγοράς 7% στο γάλα για αυτόματους πωλητές

Κάμψη των πωλήσεων γάλακτος μέσω σούπερ μάρκετ και σημαντικό μερίδιο αγοράς στο 7% στην Ελλάδα για τους αυτόματους πωλητές, κατέγραψε έρευνα της εταιρείας IRI. Οι μετρήσεις αφορούσαν την περίοδο 2013-2017 και με δεδομένο ότι οι αυτόματοι πωλητές μπήκαν στη ζωή των καταναλωτών την τελευταία 3ετία, ο τζίρος των 23,4 εκατ. ευρώ δεν είναι αμελητέος.

Την ίδια περίοδο ο τζίρος που πραγματοποιήθηκε μέσω των αλυσίδων σούπερ μάρκετ ήταν 232 εκατ. ευρώ επί συνόλου 345,2 εκατ. ευρώ.

Το υπόλοιπο 33% πραγματοποιείται μέσω άλλων καναλιών και ειδικότερα της μικρής λιανικής που ελέγχει το 13% της αγοράς με 45,5 εκατ. ευρώ. Μέσω της Lidl πραγματοποιείται το 8% ή 28 εκατ. ευρώ,ενώ των ηλεκτρονικών καταστημάτων το μερίδιο των οποίων εκτιμάται από την IRI στο 2,3% ή 7,8 εκατ. ευρώ. Σημειώνεται πως οι αλυσίδες σούπερ μάρκετ έχασαν 85 εκατ. ευρώ από τις πωλήσεις γάλακτος την περίοδο 2013-2017.

Σύμφωνα με την έρευνα και την πρόθεση των καταναλωτών, κοντά στο 20% δήλωσε πως σκοπεύει να δαπανήσει περισσότερα χρήματα για την αγορά γάλακτος από αυτόματους πωλητές, με το 17% του δείγματος να δηλώνει πως σκοπεύει να κάνει τις αγορές μέσω ίντερνετ.

Τα διαθέσιμα κονδύλια για τα αρδευτικά και αντιπλημμηρικά έργα ορίστηκαν στα 180 εκατ. ευρώ για όλη την Ελλάδα.

Έργα για αύξηση αρδευόμενων εκτάσεων και για νέο δίκτυο γεωτρήσεων ξεκινάνε μέσω Προγραμμάτων

Βελτίωση ή αύξηση των αρδευόμενων εκτάσεων, ταμίευση χειμερινών απορροών, βελτίωση της ενεργειακής απόδοσης των αρδευτικών υποδομών, χρήση ανακυκλωμένου νερού στις αρδεύσεις και τεχνητό εμπλουτισμό υπόγειων υδάτων σε ανακαίνιση δικτύου από γεωτρήσεις. Αυτά θα είναι τα αποτελέσματα των έργων που υπόσχεται να φέρει εις πέρας η πολιτεία αυτή την προγραμματική περίοδο μέσω των Προγραμμάτων Αγροτικής Ανάπτυξης, χρησιμοποιώντας κονδύλια 180 εκατ. ευρώ. Πρόκειται για το Μέτρο 4.3.1: «Υποδομές εγγείων βελτιώσεων» που ενεργοποιήθηκε και με τις πιστώσεις της πρόσκλησης θα χρηματοδοτηθούν έργα με προϋπολογισμό άνω των 2,2 εκ. ευρώ με φορείς υλοποίησης τη διεύθυνση Εγγείων Βελτιώσεων και Εδαφοϋδατικών Πόρων και τη διεύθυνση Αντιπλημμυρικών και Εγγειοβελτιωτικών Έργων του Υπουργείου Υποδομών και Μεταφορών. Τώρα αυτό που αναμένεται είναι να βγει προκήρυξη περίπου 30 εκατ. ευρώ και για αρδευτικές επενδύσεις από τους ίδιους τους αγρότες, μέσω των Σχεδίων Βελτίωσης. Απαραίτητη προϋπόθεση επιδότησης θα είναι η εξοικονόμιση νερού.

ΔΕΛΤΙΟ ΦΥΤΟΠΡΟΣΤΑΣΙΑΣ

ΕΠΙΜΕΛΕΙΑ: **ΕΛΕΝΗ ΔΟΥΣΚΑ**

Πυρηνοτρήτης ελιάς

Στις μεσοπρώιμες περιοχές της Κρήτης η ανθόβια γενιά του πυρηνοτρήτη βρίσκεται σε εξέλιξη. Σε ελαιώνες με πλούσια ή ικανοποιητική ανθοφορία κατά κανόνα δεν χρειάζεται καταπολέμηση της ανθόβιας γενιάς, λένε οι γεωπόνοι Ηρακλείου. Ωστόσο, ελαιώνες μέτριας ή μειωμένης ανθοφορίας (<50% της κανονικής) έχουν ανάγκη προστασίας κατά την έναρξη της άνθησης (από το κρόκιασμα έως 25% ανοικτών ανθέων). Σε ελαιώνες βιολογικής γεωργίας η αντιμετώπιση του πυρηνοτρήτη πρέπει να γίνεται στην ανθόβια γενιά ανεξαρτήτως του μεγέθους της ανθοφορίας για να μειωθεί ο πληθυσμός της επόμενης γενιάς (καρπόβιας). Συστήνεται επανάληψη της επέμβασης σε 7 ημέρες. Κατά την άνθηση προτείνεται η χρήση μικροβιακών σκευασμάτων του βακίλου της θουριγγίας που δεν διαταράσσουν τα έντομα επικονίασης και τα ωφέλιμα (παράσιτα, αρπακτικά).

Σκευάσματα

ΑΛΦΑ ΓΕΩΡΓΙΚΑ ΕΦΟΔΙΑ: Araber, Bulldock 2,5 SC
BASF: Imidan 50 WG, Xentari
BAYER: Proteus 110 OD, Decis protech 15EW
ELANCO: Delegate 250 WG, Reldan 225EC
SIPCAM: Phosmet Sipcam Inagra 50WP
SYNGENTA: Karate 10 Zeon 10CS, Karate 10 Zeon 1.5 CS.
ΧΕΛΛΑΦΑΡΜ: DIPEL 32.000 WP, VOLUR 10 CS with Zeon technology, BACTOSPEINE WG Deltagri, Lambada 10CS with zeon technology,
ARYSTA: Lambada 25WG, Phosmetar 50WP, Amcobac 6.4 WP (bio)

Φώμοψη στις αμυγδαλιές

Σε χαμηλές και υγρές περιοχές στους νομούς Μαγνησίας και Λάρισας εντοπίζονται προσβολές από τη φώμοψη phomopsis amygdali (συν. Fusicoccum amygdali) στις αμυγδαλιές. Όπως αναφέρουν οι γεωπόνοι στο Βόλο η ασθένεια προκαλεί ξήρανση των κλαδίσκων του έτους, νέκρωση των οφθαλμών και καστανές ακανόνιστες έως κυκλικές κηλίδες στα φύλλα. Σε μεγαλύτερους κλάδους και βραχίονες προκαλεί έλκη στα οποία και διαχειμάζει. Όσον αφορά την καταπολέμησή του προτείνεται αφαίρεση και καταστροφή με φωτιά όλων των προσβεβλημένων βλαστών (ανεξαρτήτου εποχής). Αυτό το μέτρο πρέπει να εφαρμόζεται από όλους τους καλλιεργητές της περιοχής μόλις εμφανισθούν τα συμπτώματα της ασθένειας, για την μείωση και εξάλειψη των εστιών διαχείμασης του παθογόνου. Επιπλέον, συστήνεται να γίνει ψεκασμός με εκλεκτικά και εγκεκριμένα για την καλλιέργεια φυτοπροστατευτικά σκευάσματα, σε συνδυασμό με τη αντιμετώπιση της πολυστίγμωσης.

Στο φύλλο σημαία σημάδια σεπτορίωσης στα σιτηρά Θεσσαλίας

ΦΡΟΝΤΙΔΕΣ

Από επιτόπους ελέγχους σε καλλιέργειες σιταριού σε Μαγνησία και Λάρισα, αλλά και από εξετάσεις δειγμάτων της αρμόδιας υπηρεσίας έχουν διαπιστωθεί μεικτές μολύνσεις από σεπτορίωση (*Septoria* spp.) και ωίδιο (*Erysiphe graminis f.sp. tritici*). Όπως αναφέρουν οι γεωπόνοι του Περιφερειακού Κέντρου Προστασίας Φυτών Βόλου, τα συμπτώματα είναι κατά τόπους έντονα, ιδιαίτερα σε αψέκαστους αγρούς και σε περιοχές όπου συνηθίζεται η μονοκαλλιέργεια σιτηρών. Σε πολλές περιπτώσεις οι προσβολές έχουν φτάσει στο φύλλο σημαία, η καταστροφή του οποίου επηρεάζει καθοριστικά την ποσοτική και την ποιοτική απόδοση των σιτηρών. Οι παραγωγοί πρέπει να παρατηρούν τα κτήματά τους, καθώς πολλές φορές οι φυτείες φαίνονται υγιείς, ωστόσο από κοντά τα φυτά είναι προσβεβλημένα. Σε περίπτωση σοβαρής προσβολής συστήνεται ψεκασμός άμεσα με μυκητοκτόνο. Η απόφαση για ψεκασμό θα πρέπει πάντα να παίρνεται σε συνεργασία με τους κατά τόπους γεωπόνους.

ΑΓΡΟΤΙΚΕΣ ΕΠΙΚΑΙΡΕΣ ΠΡΟΕΙΔΟΠΟΙΗΣΕΙΣ

[© ΦΩΤΟΓΡΑΦΙΑ: ΒΑΣΙΛΙΚΗ ΠΑΣΧΑΛΗ-ΤΣΑΝΤΟΠΟΥΛΟΥ]

Μηλιά με ακμαία της καρπόκαψας

Αυξανόμενος ο αριθμός συλλήψεων των εντόμων

ΤΗΣ **ΕΛΕΝΗΣ ΔΟΥΣΚΑ**
douska@agronews.gr

Η πτήση των ακμαίων της διαχειμάζουσας γενιάς της καρπόκαψας ξεκίνησε στις πεδινές καλλιέργειες μηλιάς με σχετικά μικρό, αλλά αυξανόμενο αριθμό συλλήψεων στις φερομονικές παγίδες. Όπως αναφέρουν οι γεωπόνοι του Περιφερειακού Κέντρου Προστασίας Φυτών Βόλου, η άνοδος της θερμοκρασίας θα εντείνει τη δραστηριότητα του εντόμου.

Γενικά, η αύξηση των συλλήψεων των ακμαίων στις φερομονικές παγίδες δείχνει αύξηση της δραστηριότητας των ακμαίων του εντόμου. Ωστόσο, επισημαίνεται, ότι ο αριθμός των συλλήψεων δεν είναι πάντα ανάλογος με το ύψος της προσβολής των καρπών. Αυτό σημαίνει ότι υπάρχουν περιπτώσεις όπου μικρός αριθμός συλλήψεων ακμαίων αντιστοιχεί τελικώς σε υψηλά ποσοστά προσβολής και αντίστροφα.

Να σημειωθεί ότι την περίοδο αυτή οι καλλιέργειες μηλιάς ανάλογα με το υψόμετρο και την ποικιλία βρίσκονται από το στάδιο της πλήρους άνθισης άνθησης, ως και το στάδιο της καρπόδεσης. Συνήθως η προσβολή των νεαρών καρπών από τις προνύμφες ξεκινά όταν αυτοί έχουν χάσει το επιφανειακό χνούδι και έχουν φτάσει σε διάμετρο τα 2 εκ. περίπου.

Σε οπωρώνες όπου οι καρποί έχουν αποκτήσει διάμετρο περί τα 2 εκ., συστήνεται άμεσα ψεκασμός με ένα κατάλληλο και εγκεκριμένο για την καλλιέργεια εντομοκτόνο. Ανεξάρτητα από την κατηγορία εντομοκτόνου που θα επιλεγεί, η καταπολέμηση του εντόμου πρέπει να είναι προληπτική και να στοχεύει στη θανάτωση των αυγών ή/και των νεαρών προνυμφών, πριν αυτές εισχωρήσουν στους νεαρούς καρπούς.

Συστήνεται η συχνή εναλλαγή εντομοκτόνων με διαφορετικό τρόπο δράσης και από αυτά προτιμώνται οι ρυθμιστές ανάπτυξης, τα φυσικής προελεύσεως σκευάσματα και τα σκευάσματα εντομοπαθογόνου ιού, που είναι εκλεκτικά και φιλικότερα προς το περιβάλλον. Για την επανάληψη του ψεκασμού να ληφθούν υπόψη η διάρκεια και ο τρόπος δράσης του εντομοκτόνου, ο ταχύς ρυθμός αύξησης των καρπιδίων, οι καιρικές συνθήκες και ο αριθμός συλλήψεων ακμαίων στις φερομονικές παγίδες.

Κομφούζιο

Τακτικός έλεγχος σε οπωρώνες όπου έχει εφαρμοστεί η μέθοδος της παρεμπόδισης σύζευξης

Staple® SL

(Pyrithiobac sodium 38,3% β/ο)

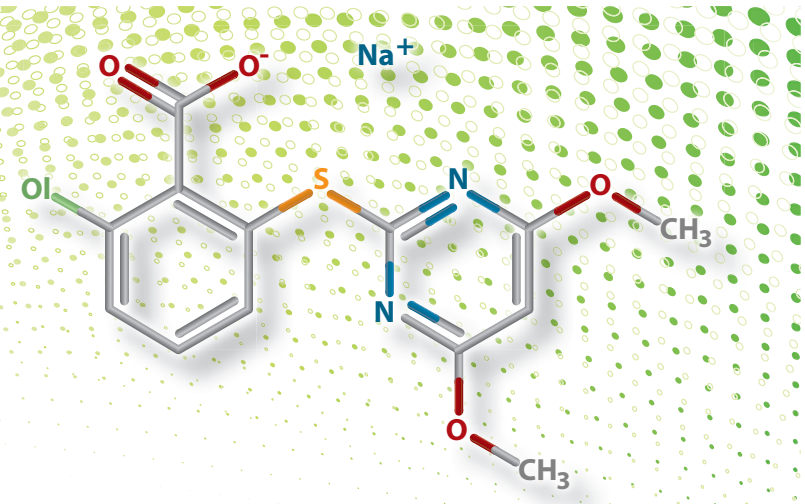

Το ζιζανιοκτόνο με μοναδική εκλεκτική μεταφυτρωτική δράση στο βαμβάκι

ΤΡΟΠΟΣ ΔΡΑΣΗΣ

Απορροφάται από τα φύλλα των ζιζανίων τα οποία σταματούν να αναπτύσσονται και γίνονται χλωρωτικά μετά από 5-10 ημέρες. Τα ευαίσθητα ζιζάνια ξηραίνονται σε 2-4 εβδομάδες ενώ άλλα παραμένουν πράσινα αλλά δεν αναπτύσσονται και είναι ανενεργά.

ΤΡΟΠΟΣ ΕΦΑΡΜΟΓΗΣ

Καθολικός μεταφυτρωτικός ψεκασμός με μπεκ τύπου σκούπας και πίεση μικρότερη από 2 atm.

ΦΑΣΜΑ ΔΡΑΣΗΣ

ΚΑΛΛΙΕΡΓΕΙΑ	ΖΙΖΑΝΙΑ	ΔΟΣΗ		ΧΡΟΝΟΣ ΕΦΑΡΜΟΓΗΣ
		κ.εκ./στρ.	Όγκος ψεκ. υγρ. λίτρ./στρ.	
Βαμβάκι	Αγριοβαμβακιά Βλήτα Κύπερη	18	20-40	ΒΑΜΒΑΚΙ από την ανάπτυξη του πρώτου φύλλου μέχρι τα 15 εκ. ύψος ΖΙΖΑΝΙΑ όταν έχουν 2-6 φύλλα

- Το **Staple® SL** ελέγχει μεταφυτρωτικά τα ζιζάνια:
  - Αγριοβαμβακιά (Abutilon theophrasti)
  - Βλήτο (Amaranthus spp.)
  - Κύπερη (Cyperus spp.)
- Εφαρμόζεται μόνο σε περιπτώσεις αποτυχίας της προφυτρωτικής ζιζανιοκτονίας.
- Να αποφεύγονται εφαρμογές όταν η καλλιέργεια είναι σε κατάσταση στρες (κρύο, ξηρασία, υγρασία, προσβολές εντόμων ή άλλο).
- Τόσο τα βαμβακόφυτα όσο και τα ζιζάνια θα πρέπει να είναι σε κατάσταση ζωηρής ανάπτυξης και η θερμοκρασία του περιβάλλοντος πάνω από 21°C.
- Να μην πραγματοποιείται ψεκασμός αν αναμένεται βροχή στις επόμενες 4 ώρες.

STAPLE® SL

Αρ. Άδειας Διάθεσης στην Αγορά: 70.157
Περίοδος έγκρισης: από 27-03-2018 έως 25-07-2018
Για περιορισμένη και ελεγχόμενη χρήση

Γραμμή Τεχνικής Υποστήριξης
Ρωτήστε μας! 210-6021860

Υπεύθυνος επικοινωνίας και διάθεσης στην αγορά:
SIPCAM HELLAS
SIPCAM ΕΛΛΑΣ Μ. ΕΠΕ
e-mail: info@sipcam.gr
www.sipcam.gr

ΠΡΟΣΟΧΗ ΣΤΙΣ ΟΔΗΓΙΕΣ ΧΡΗΣΗΣ: Τα φυτοπροστατευτικά προϊόντα να χρησιμοποιούνται με ασφαλή τρόπο. Να διαβάζετε πάντα την ετικέτα και τις πληροφορίες σχετικά με το προϊόν πριν από τη χρήση, καθώς και τις προειδοποιητικές φράσεις και σύμβολα.

Επιμονή Τσιατούρα καίει τις νέες φυτεύσεις

Κούφια τα Σχέδια Βελτίωσης αν δεν γίνουν δεκτά τα εξ αδιαιρέτου

Η απόφαση των αρχών αφήνει εκτεθειμένες τις επενδύσεις χιλιάδων αγροτών

ΤΟΥ ΓΙΩΡΓΟΥ ΚΟΝΤΟΝΗ
kontonis@agronews.gr

Κομβικής σημασίας ζήτημα που σαμποτάρει την προσπάθεια της πλειοψηφίας των αγροτών που θέλουν να βάλουν δέντρα μέσω των Σχεδίων Βελτίωσης είναι η απόφαση των αρμοδίων αρχών να μην επιδοτούνται αγροτεμάχια τα οποία είναι εξ αδιαιρέτου, γεγονός που απαιτεί τη δέουσα προσοχή όλων των εμπλεκομένων.

Δηλαδή, αν κάποιος κατέχει 30 στρέμματα από ένα αγροτεμάχιο 35 στρεμμάτων, δεν μπορεί να ενισχυθεί για νέες φυτεύσεις είτε για αναδιάρθρωση της παραγωγής του επειδή υπάρχει ακόμα ένας ιδιοκτήτης εξ αδιαιρέτου. Εντούτοις οι οπωρώνες είναι μία επένδυση που απαιτεί πολλά κεφάλαια (1.100-2.000 ευρώ το στρέμμα η παλμέτα), ακολουθεί την τάση αύξησης των δενδρώδων καλλιεργειών, αποτελεί για κάποιους την τελευταία ευκαιρία να βγουν από το παραγωγικό αδιέξοδο και στην τελική, οι ίδιες οι αρχές την έχουν θέσει ως πρώτη προτεραιότητα για το Μέτρο.

Το θέμα αυτό δεν αφορά κάποιο «τρικ» βαθμολογίας, καθώς αυτοί που επιθυμούν να επενδύσουν είναι σοβαροί υποψήφιοι που έχουν ήδη πληρώσει (ή θα πληρώσουν) συμβολαιογραφικά έξοδα για μεταβίβαση αγροτεμαχίου ή/και 12ετή συμβολαιογραφικά μισθωτήρια, αναφέρει ο γεωπόνος και γενικός διευθυντής της ΑΓΡΟΛΥΣΙΣ, Γιάννης Βαΐδης που ζητά από το ΓΕΩΤΕΕ να παρέμβει με επιστολή του καθώς χρόνος για να λυθεί υπάρχει (φιλοξενείται ολόκληρη δεξιά). «Τρόποι υπάρχουν, πρέπει όμως να υπάρχει και βούληση» εξηγεί.

Σημειώνεται εδώ, ότι στην περασμένη προκήρυξη των Σχεδίων Βελτίωσης το 2011 τα εξ αδιαιρέτου αγροτεμάχια γινόντουσαν δεκτά, ενώ υπάρχει επίσης παράδειγμα και σε πρόγραμμα αυτής της περιόδου. Συγκεκριμένα, όπως περιγράφει στην επιστολή του ο κ. Βαΐδης, στο Μέτρο 5.1 που αφορά τις επενδύσεις σε ενεργητική προστασία, έγινε σαφές από τους αρμοδίους ότι γίνονται δεκτά για επενδύσεις τα εξ αδιαιρέτου αγροτεμάχια, με την προϋπόθεση ότι οι υπόλοιποι συνιδιοκτήτες συμφωνούν γραπτά (μέσω υπεύθυνης δήλωσης) για την πάγια επένδυση που θέλει να κάνει ο υποψήφιος στο τμήμα που του αναλογεί και καλλιεργεί.

Σημειώνεται ότι το ενδιαφέρον αγροτών για νέες φυτεύσεις είναι μεγάλο και η άρση της αδικίας αυτής μεταφέρεται ως αδήριτη ανάγκη από τους μελετητές.

ΠΡΟΫΠΟΛΟΓΙΣΜΟΣ
ΣΧΕΔΙΩΝ ΒΕΛΤΙΩΣΗΣ

ΔΡΑΣΗ 4.1.1 — 295,15 ΕΚΑΤ. ΕΥΡΩ
ΓΙΑ ΤΡΑΚΤΕΡ, ΜΗΧΑΝΗΜΑΤΑ, ΘΕΡΜΟΚΗΠΙΑ, ΣΤΑΒΛΟΥΣ

ΔΡΑΣΗ 4.1.3 — 20,8 ΕΚΑΤ. ΕΥΡΩ
ΓΙΑ ΑΠΕ ΚΑΙ ΔΙΑΧΕΙΡΙΣΗ ΑΠΟΒΛΗΤΩΝ ΣΤΙΣ ΕΚΜΕΤΑΛΛΕΥΣΕΙΣ

ΣΥΝΟΛΟ
316
ΕΚΑΤ. ΕΥΡΩ

Είχε λυθεί το θέμα

Σε παλιότερα Σχέδια Βελτίωσης το θέμα των εξ αδιαιρέτου λυνόταν με τοπογραφικά και συμβολαιογραφική δήλωση ορισμού τμημάτων και πλευρών καλλιέργειας

Τρόπος να λυθεί το θέμα της συνιδιοκτησίας υπάρχει, απαιτεί όμως πολιτική βούληση

Η πλειοψηφία των υποψήφιων επενδυτών-γεωργών, επιθυμούν να προβούν σε επενδύσεις εγκατάστασης φυτειών. Σχεδόν σε όλες οι περιπτώσεις οι επενδύσεις αφορούν σε σχήματα πυκνής φύτευσης και παλμέτας. Η εγκατάσταση μιας τέτοιας φύτευσης είναι αρκετά δαπανηρή (1.100 ευρώ - 2.000 ευρώ/στρέμμα) και η επιδότησή τους με 50-60% από το Μέτρο 4.1 είναι κομβικής σημασίας.

Να προσθέσω σε αυτό το σημείο ότι σε πανελλαδικό επίπεδο υπάρχει η τάση αύξησης των δενδρωδών καλλιεργειών μέσω νέων φυτεύσεων ή αναδιάρθρωσης καλλιεργειών. Στην δική μας περιοχή (Πελλα-Ημαθία) λόγω της κρίσης στο ροδάκινο, ξηλώνονται χιλιάδες στρέμματα και φυτεύονται άλλες καλλιέργειες όπως ακτινίδια, κεράσια, βερίκοκα, μήλα και άλλα, ώστε ο επαγγελματίας αγρότης να βρει μια διέξοδο. Αυτή η αναδιάρθρωση είναι κομβικής σημασίας για την αναδιάρθρωση της οικονομίας μας που βασίζεται σε μεγάλο βαθμό στον πρωτογενή τομέα και συγκεκριμένα στους οπωρώνες και στα φρούτα που αποτελούν εξαγώμενο προϊόν. Αυτή η αναδιάρθρωση όμως απαιτεί υψηλά κεφάλαια που μέσα από το Μέτρο 4.1 μπορούν να εξασφαλισθούν.

Τροχοπέδη, σε αυτήν την ανασύνταξη των καλλιεργειών των γεωργών μας, αυτήν την στιγμή, είναι η απόφαση των αρμοδίων του Μέτρου 4.1 να μη γίνονται δεκτά, για επενδύσεις φυτείας, αγροτεμάχια τα οποία είναι εξ αδιαιρέτου.

Η πλειοψηφία των αγροτών ως γνωστών κατέχει και καλλιεργεί εδώ και 50 χρόνια αγροτεμάχια εξ αδιαιρέτου χωρίς κανένα πρόβλημα. Τα δηλώνουν στον ΟΣΔΕ, αποτυπώνονται στους ορθοφωτοχάρτες, λαμβάνουν δικαιώματα και επιδοτήσεις, πληρώνουν τον ΕΛΓΑ, παίρνουν αποζημιώσεις.

Από την άλλη, η διαδικασία του να γίνει κατάτμηση ενός αγροτεμάχιου, ωστε να γίνει διαιρετό, είναι κοστοβόρα και πάνω από όλα χρονοβόρα.

Σε άλλο Μέτρο του ΠΑΑ, το 5.1 που αφορά την αντιχαλαζική προστασία των καλλιεργειών, που προκηρύχθηκε πριν μερικές μέρες και παρουσιάστηκε την Τρίτη 24 Απριλίου στον ΕΛΓΟ ΔΗΜΗΤΡΑ στο Μακροχώρι Βέροιας, έγινε σαφές από τους αρμόδιους ότι γίνονται δεκτά για επενδύσεις τα εξ αδιαιρέτου αγροτεμάχια, με την προϋπόθεση ότι οι υπόλοιποι συνιδιοκτήτες συμφωνούν γραπτά (μέσω υπεύθυνης δήλωσης) για την πάγια επένδυση που θέλει να κάνει ο υποψήφιος στο τμήμα που του αναλογεί και καλλιεργεί.

Πως γίνεται λοιπόν ανάμεσα σε δύο Μέτρα (4.1 & 5.1) του ίδιου ΠΑΑ να υφίστανται διαφορετικά μέτρα και σταθμά; Γιατί στην μια περίπτωση γίνεται προσπάθεια ώστε να διευκολυνθούν οι (απαραίτητες) επενδύσεις στον αγροτικό μας χώρο ενώ στην άλλη περίπτωση προβάλλονται δυσκολίες;

Πως είναι δυνατόν π.χ. ένας γεωργός που κατέχει 30 στρέμματα από ένα αγροτεμάχιο 35 στρεμμάτων, να μην μπορεί να κάνει επένδυση φυτειών (αξίας 45.000 ευρώ) επειδή υπάρχει στον ίδιο αριθμό αγροτεμαχίου ακόμα ένας ιδιοκτήτης εξ αδιαιρέτου, που το κατέχουν από κληρονομιά, χωρίς κιόλας να έχουν επιλέξει ο ένας τον άλλον;

Πως γίνεται σε παλιότερα προγράμματα των Σχεδίων Βελτίωσης να γινόντουσαν δεκτά και όχι τώρα;

Να υπενθυμίσουμε ότι, σε παλιότερα προγράμματα γινόταν σαφής διαχωρισμός του αγροτεμαχίου με κάποιους τρόπους όπως:

1. Πρόχειρο τοπογραφικό με γνήσια υπογραφής των συνιδιοκτητών.

2. Επίσημο τοπογραφικό με τοπογράφο με γνήσια υπογραφής των συνιδιοκτητών.

3. Συμβολαιογραφική δήλωση ορισμού των τμημάτων και πλευρών που καλλιεργεί ο καθένας με δέσμευση 15ετίας και για ορισμένο σκοπό (πχ επένδυση εγκατάστασης φυτείας ή αποθήκης ή άλλο).

Τρόποι υπάρχουν! Πρέπει να υπάρχει βούληση! Μιλώντας με συναδέλφους έχω διαπιστώσει ότι το πρόβλημα είναι κοινό και σε μεγάλη έκταση.

ACTIWAVE

Ο βιοδιεργέτης που αυξάνει την απορρόφηση των θρεπτικών συστατικών και διασφαλίζει μια καλύτερη παραγωγή

- ΑΥΞΑΝΕΙ ΤΗΝ ΑΠΟΡΡΟΦΗΣΗ ΤΩΝ ΘΡΕΠΤΙΚΩΝ ΣΥΣΤΑΤΙΚΩΝ ΑΠΟ ΤΟ ΕΔΑΦΟΣ
- ΒΕΛΤΙΣΤΟΠΟΙΕΙ ΤΗ ΧΡΗΣΗ ΤΩΝ ΑΝΟΡΓΑΝΩΝ ΛΙΠΑΣΜΑΤΩΝ
- ΑΥΞΑΝΕΙ ΤΗΝ ΠΟΣΟΤΗΤΑ ΚΑΙ ΒΕΛΤΙΩΝΕΙ ΤΗΝ ΠΟΙΟΤΗΤΑ ΤΗΣ ΠΑΡΑΓΩΓΗΣ
- ΒΟΗΘΑΕΙ ΣΤΗ ΜΕΙΩΣΗ ΤΗΣ ΣΥΓΚΕΝΤΡΩΣΗΣ ΤΩΝ ΝΙΤΡΙΚΩΝ ΣΕ ΦΡΟΥΤΑ ΚΑΙ ΛΑΧΑΝΙΚΑ
- ΒΕΛΤΙΣΤΟΠΟΙΕΙ ΤΟΝ ΜΕΤΑΒΟΛΙΣΜΟ ΑΚΟΜΑ ΚΑΙ ΣΕ ΔΥΣΚΟΛΕΣ ΣΥΝΘΗΚΕΣ ΑΝΑΠΤΥΞΗΣ

POWERED BY GEAPOWER

Valagro®
Where science serves nature

www.valagro.com

Παράταση έως 5 Ιουνίου στα Σχέδια

Το ζουμί τώρα στα μόρια, άλλαξαν οι όροι σε ίδια συμμετοχή και καινοτομία

- Δεκτές όλες οι τριμηνιαίες βεβαιώσεις υπολοίπου καταθέσεων αρκεί να λήγουν μετά το 2017, οι οποίες αποδεικνύουν ότι ο αγρότης έχει το 20% της ίδιας συμμετοχής για να πάρει μόρια
- Με μία μονάδα GPS βολεύονται πολλά μηχανήματα για πόντους καινοτομίας, βαθμοί και σε αγρομετεωρολογικούς σταθμούς

ΤΟΥ ΓΙΩΡΓΟΥ ΚΟΝΤΟΝΗ
kontonis@agronews.gr

ΔΙΟΡΙΕΣ ΥΠΟΒΟΛΗΣ ΑΙΤΗΣΕΩΝ ΣΧΕΔΙΩΝ ΒΕΛΤΙΩΣΗΣ

5 ΙΟΥΝΙΟΥ 2018
Πρώτο στάδιο αίτησης

18 ΙΟΥΝΙΟΥ 2018
Αιτήματα για θεώρηση εγγράφων, χορήγηση βεβαιώσεων κ.λ.π. στις ΔΑΟΚ

5 ΙΟΥΛΙΟΥ 2018
Δεύτερο στάδιο αίτησης

20 ΙΟΥΛΙΟΥ 2018
Φυσικός φάκελος

Αλλαγές στα λεγόμενα «ατού» της μοριοδότησης με περισσότερες επιλογές στην καινοτομία και ευελιξία στο θέμα της τεκμηρίωσης της ίδιας συμμετοχής, συνοδεύουν την παράταση έως 5 Ιουνίου στις αιτήσεις των Σχεδίων Βελτίωσης.

Τα δύο παραπάνω κριτήρια δίνουν 10,2 μόρια και θεωρούνται «ατού» καθώς είναι πόντοι που πολλοί τους κυνηγούν, αλλά λίγοι θα τους έχουν. Μάλιστα, εφόσον οι ανοιχτοί κωδικοί για αιτήσεις έχουν ξεπεράσει τους 10.500 ενώ υπολογίζεται πως θα χωρέσουν γύρω στους 6.300 (χωρίς την υπερδέσμευση ποσού), όλο το ζουμί κρύβεται πλέον στη μοριοδότηση. Φυσικά μένει να φανεί πόσες θα είναι και οι οριστικοποιήσεις.

Αναλυτικότερα οι αλλαγές στα κριτήρια βαθμολογίας σύμφωνα με την τροποποίηση της πρόσκλησης:

- Στην καινοτομία εντάσσονται συστήματα αισθητήρων για μετρήσεις παραμέτρων μικροκλίματος, καλλιέργειας και εδάφους.
- Προστίθεται υποσημείωση που αναφέρει: «Μπορεί η προμήθεια μιας μονάδας GPS να αφορά περισσότερες από μια επενδύσεις αρκεί η συγκεκριμένη μονάδα να προσαρμόζεται λειτουργικά στις επενδύσεις αυτές π.χ. η ίδια μονάδα GPS να προσαρμόζεται λειτουργικά στο ψεκαστικό και στον λιπασματοδιανομέα».
- Για εξοπλισμό ο οποίος προσαρτάται σε τρακτέρ ή άλλες γεωργικές μηχανές και αποτελεί καινοτομία, πρέπει να υπάρχουν διακριτές προσφορές ή διακριτές εγγραφές στην ίδια προσφορά ώστε να λαμβάνονται υπόψη τα ποσά που αφορούν τον εξοπλισμό. Σε περίπτωση που δεν είναι σαφής ο διαχωρισμός δεν λαμβάνεται υπόψη στη βαθμολόγηση του κριτηρίου. Απαιτείται η υποβολή τεχνικού φυλλαδίου (prospectus).
- Οι δοντές κορμού ή βραχιόνων και τα σύνθετα μηχανήματα δόνησης με σύστημα περισυλλογής των καρπών θεωρούνται πλέον καινοτόμα ανεξάρτητα από τον τρόπο με τον οποίο δυναμοδοτούνται από το τρακτέρ.
- Προστίθεται σημείωση στα συστήματα ηλεκτροστατικής φόρτισης σταγονιδίων ώστε να καλύπτονται και άλλες τεχνολογίες.

Τεκμηρίωση ιδιωτικής συμμετοχής

Για την τεκμηρίωση της ιδιωτικής συμμετοχής υποβάλλεται βεβαίωση μέσου υπολοίπου για κάθε τραπεζικό λογαριασμό στον οποίο είναι δικαιούχος ο υποψήφιος.

Η περίοδος του μέσου υπολοίπου πρέπει να τελειώνει το νωρίτερο κατά τη συμπλήρωση του τριμήνου που προηγείται της ημερομηνίας κατάθεσης του αιτήματος στήριξης. Κατά παρέκκλιση, οποιαδήποτε βεβαίωση μέσου υπολοίπου για κάθε τραπεζικό λογαριασμό που αφορά χρονική περίοδο που λήγει από την 31.12.2017 και μετά, γίνεται αποδεκτή εφόσον έχει διάρκεια τουλάχιστον τριών μηνών αλλά όχι μεγαλύτερη του έτους. Ως αποτέλεσμα δεν απαιτείται έκδοση νέας βεβαίωσης για να καλύψει την παράταση της υποβολής.

> **Πολλοί επιλαχόντες**
> **Οι ανοιχτοί κωδικοί για αιτήσεις έχουν ξεπεράσει τους 10.500 ενώ υπολογίζεται πως θα χωρέσουν γύρω στους 6.300 δικαιούχους**

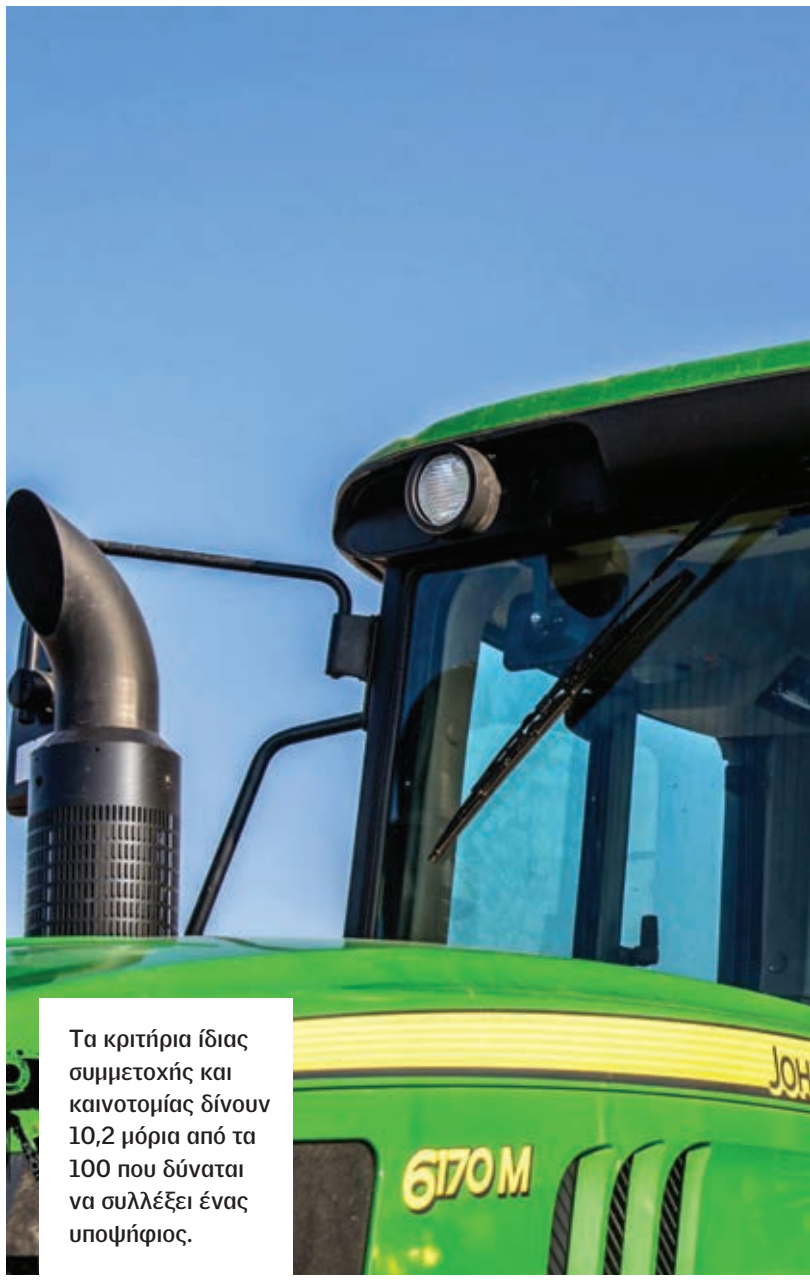

Τα κριτήρια ίδιας συμμετοχής και καινοτομίας δίνουν 10,2 μόρια από τα 100 που δύναται να συλλέξει ένας υποψήφιος.

Πριμ για μία ομάδα μέσα σε

Μόνο μία από τις Ομάδες Παραγωγών που βρίσκονται κάτω από την ομπρέλα συνεταιρισμών, θα μπορούν να κάνουν αίτηση στα Σχέδια Βελτίωσης σύμφωνα με νέες διευκρινιστικές απαντήσεις των διαχειριστικών αρχών. Αυτό συμβαίνει καθώς οι ομάδες που υπάγονται σε συλλογικό σχήμα δεν έχουν δικό τους ΑΦΜ αλλά χρησιμοποιούν αυτό του συνεταιρισμού και όπως προκύπτει από τις διατάξεις δεν είναι δυνατή η υποβολή περισσοτέρων της μιας αίτησης καθώς γίνεται δεκτή μία αίτηση ανά ΑΦΜ. Στην περίπτωση αυτή μόνο μια ομάδα παραγωγών μπορεί να υποβάλει αίτηση ή συνολικά ο συνεταιρισμός με την προϋπόθεσή ότι οι επενδύσεις γίνονται με σκοπό τη βελτίωση συνολικά των επιδόσεων των εκμεταλλεύσεων των μελών του.

Ουσιαστικά λοιπόν το ίδιο φαίνεται να ισχύει και για το Μέτρο 9 «Σύσταση Ομάδων και Οργανώσεων Παραγωγών», που επιδοτεί με έως 100.000 ευρώ ετησίως συλλογικά σχήματα. Όπως αναφέρεται στις διατάξεις του εν λόγω Μέτρου «Οι δικαιούχοι υποβάλλουν μόνο μία αίτηση στήριξης ανά ΑΦΜ». Οπότε και πάλι μόνο μία από τις ομάδες παραγωγών που προέκυψαν από «σπάσιμο» συνεταιρισμού θα μπορεί να ενταχθεί στο Μέτρο 9.

Το γεγονός αυτό επιβεβαιώνει στην Agrenda ο πολύπειρος γεωπόνος που ακολουθεί από κοντά τις εξελίξεις στο θέμα αυτό, Ντί-

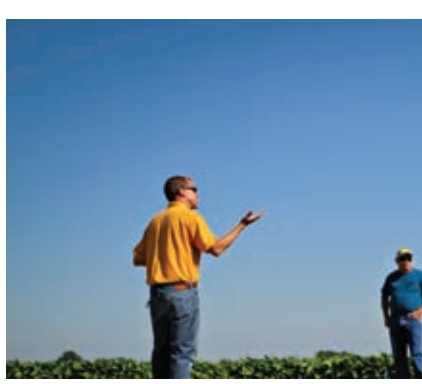

Οι ομάδες που υπάγονται σε χρησιμοποιούν το ΑΦΜ του

συνεταιρισμό

νος Μπλιάτσιος ιδρυτής της συμβουλευτικής «Γεωργική Ανάπτυξη Α.Ε.». Εν τω μεταξύ, παράταση μέχρι τις 9 Ιουλίου πήραν οι αιτήσεις ενίσχυσης για το Μέτρο 9, γεγονός που σύμφωνα με τον κ. Μπλιάτσιο οφείλεται και στο γεγονός πως το ενδιαφέρον δεν ήταν πολύ μεγάλο μέχρι τα μέσα Απριλίου. Εκτιμάται πως περίπου 100 συλλογικά σχήματα θα κάνουν αίτηση ένταξης στο Μέτρο που έχει προϋπολογισμό 25 εκατ. ευρώ.

συλλογικά σχήματα συνεταιρισμού για ενισχύσεις.

Βαθμολογούνται πλέον και τα νέα σχήματα

Στο κριτήριο της βαθμολογίας «Η συσχέτιση του οικονομικού μεγέθους του συλλογικού σχήματος με το ύψος των αιτούμενων επενδύσεων» προστίθεται διατύπωση προκειμένου να λαμβάνουν μέρος της σχετικής βαθμολογίας (το 50% αυτής) και τα νεοσύστατα συλλογικά σχήματα.

Αρκεί η αναγνώριση για τις αιτήσεις

Για τις ομάδες και τις οργανώσεις παραγωγών (όχι όμως για τους αγροτικούς συνεταιρισμούς και τις ΚΟΙΝΣΕΠ) δεν απαιτείται πλέον η εγγραφή στο οικείο μητρώο παρά μόνο η αναγνώρισή τους ώστε να κάνουν αίτηση ενίσχυσης στα Σχέδια Βελτίωσης. Επιπλέον για τα υποψήφια συλλογικά σχήματα η τριετία 2014, 2015, 2016 αντικαθίσταται από την τελευταία διαθέσιμη τριετία ως προς τους εγκεκριμένους διαθέσιμους ισολογισμούς ενώ μπορεί η ανωτέρω προσκόμιση να καλύπτεται από σχετική βεβαίωση ορκωτού λογιστή.

ΥΨΟΣ ΕΠΙΛΕΞΙΜΗΣ ΔΑΠΑΝΗΣ ΓΙΑ ΑΠΕ (ΜΕΤΡΟ 4.1.3)

150.000-200.000
ΕΥΡΩ

ΦΥΣΙΚΑ ΠΡΟΣΩΠΑ

500.000
ΕΥΡΩ

ΣΥΛΛΟΓΙΚΑ ΣΧΗΜΑΤΑ

Χωρίς το κριτήριο ενεργού αγρότη επενδύσεις ΑΠΕ

Για τη δράση 4.1.3 που αφορά επενδύσεις στον τομέα των ΑΠΕ μία από τις προϋποθέσεις ήταν ο υποψήφιος να είναι ενεργός γεωργός, κάτι που πλέον διαγράφεται. Το κριτήριο αυτό φαίνεται να αφαιρέθηκε κυρίως για τις ανάγκες σύστασης μονάδων βιοαερίου ή άλλων επενδύσεων για τη διαχείριση των αποβλήτων, ώστε να μπορέσουν να μπουν σε αυτό το κομμάτι χοιροτρόφοι και πτηνοτρόφοι, που δεν λαμβάνουν άμεσες ενισχύσεις.

Αναλυτικότερα διαγράφεται η εξής παράγραφος στα δικαιολογητικά τεκμηρίωσης επιλεξιμότητας του υποψήφιου φυσικού και νομικού προσώπου:

«Στη δράση 4.1.3, για την τεκμηρίωση της ιδιότητας του ενεργού γεωργού, ο υποψήφιος πρέπει να προσκομίσει βεβαίωση επαγγελματία γεωργού από το Μητρώο Αγροτών και ΑγροτικώνΕκμεταλλεύσεων ή βεβαίωση ότι έχει λάβει ενιαία ενίσχυση για το έτος 2016. Σε περίπτωσηαδυναμίας προσκόμισης των ανωτέρω, πρέπει να αποδείξει ότι οι γεωργικές του δραστηριότητες δεν είναι ασήμαντες ή ότι ο κύριος επιχειρηματικός σκοπός συνίσταται στην άσκηση γεωργικής δραστηριότητας, σύμφωνα με την υπ. αριθμ. 104/7056/2015 ΥΑ (ΦΕΚ Β' 147)».

Χωρίς άδεια από δασαρχεία νέες φυτεύσεις, περιφράξεις

Επιπλέον, σύμφωνα με την τροποποιητική απόφαση αφαιρείται η υποχρέωση προσκόμισης δικαιολογητικών αποχαρακτηρισμού δασικής έκτασης για νέες φυτεύσεις, ΑΠΕ και περιφράξεις σε δασικά μέρη των εκμεταλλεύσεων. Πιο συγκεκριμένα:

- Στον πίνακα 3 για τις πολυετείς φυτείες διαγράφεται η πράξη χαρακτηρισμού δασικής έκτασης.
- Στον πίνακα 4 για τις περιφράξεις διαγράφεται η πράξη χαρακτηρισμού δασικής έκτασης.
- Στον πίνακα 7 για τις ΑΠΕ διαγράφεται η πράξη χαρακτηρισμού δασικής έκτασης.
- Στον πίνακα 3, στη γραμμή Δ6 το δικαιολογητικό περιγράφεται πλέον ως «Άδειες φύτευσης όπου απαιτούνται» αντί για «Άδειες φύτευσης για νέες φυτεύσεις και όχι για εκρίζωση – φύτευση

Διαγραφή

Το κριτήριο του ενεργού αγρότη διαγράφηκε από τα δικαιολογητικά των αιτήσεων για τις επενδύσεις σε ΑΠΕ (Μέτρο 4.1.3) των Σχεδίων Βελτίωσης

Για χάρη των Νέων Αγροτών η παράταση λένε οι αρχές

Μετά την πρώτη οριστική υποβολή των αιτήσεων, οι υπόλοιπες προθεσμίες στα Σχέδια Βελτίωσης ορίζονται ως ακολούθως:

- Έως 18 Ιουνίου αιτήματα για τη θεώρηση εγγράφων, τη χορήγηση βεβαιώσεων κ.λπ. στις ΔΑΟΚ,
- δεύτερο στάδιο οριστικοποίησης αιτήσεων έως 5 Ιουλίου 2018,
- προσκόμιση φυσικών φακέλων έως 20 Ιουλίου.

Σύμφωνα με το υπουργείο, χορηγείται παράταση των ημερομηνιών υποβολής με δεδομένο επίσης ότι και σε πέντε Περιφέρειες της Χώρας παράλληλα με την προκήρυξη των σχεδίων βελτίωσης βρισκόταν σε ισχύ και πρόκληση υποβολής προτάσεων για το Υπομέτρο 6.1 (Νέοι Γεωργοί) προκειμένου να διευκολυνθούν οι υποψήφιοι νέοι αγρότες και στην υποβολή προτάσεων ένταξης στα σχέδια βελτίωσης Σημειώνεται εδώ πως ως περίοδος σύνταξης και οριστικοποίησης των αιτήσεων στήριξης- φακέλων υποψηφιότητας από την οποία τεκμαίρεται το εμπρόθεσμο της υποβολής αιτήσεων στήριξης- φακέλων υποψηφιότητας στη δεύτερη προκήρυξη των Νέων έχει οριστεί η περίοδος από 15-3-2018 έως και 3-5-2018. Τα απαραίτητα δικαιολογητικά για την υποβολή που αναρτώνται στο ΠΣΚΕ πρέπει να έχουν ημερομηνία έκδοσης μέχρι και τις 20-4-2018.

Τα 7 καλλιεργητικά βήματα για το πριμ ψευδοσποράς

Εγκύκλιο με τον τρόπο διαχείρισης της σποράς προς τους ορυζοκαλλιεργητές οι οποίοι θέλουν να ακολουθήσουν τις μεθόδους εναλλακτικής ζιζανιοκτονίας που πριμοδοτεί το Μέτρου 10.1.7 των Προγραμμάτων εξέδωσε το υπουργείο

ΤΟΥ ΓΙΩΡΓΟΥ ΚΟΝΤΟΝΗ
kontonis@agronews.gr

Οδηγίες εφαρμογές που απευθύνονται στους παραγωγούς-δικαιούχους της δράσης 10.1.07 «Εναλλακτική ζιζανιοκτονία στους ορυζώνες» των Προγραμματών, εξέδωσαν οι διαχειριστικές αρχές, περιλαμβάνοντας 7 βήματα. Σημειώνεται πως το Μέτρο αυτό αναμένεται να προκηρυχθεί σύντομα και κομίζει πριμ 21 ευρώ ανά στρέμμα ετησίως. Οι δεσμεύσεις είναι 5ετής:

Αναλυτικότερα, για την αποτελεσματική εφαρμογή της καλλιεργητικής πρακτικής της ψευδοσποράς, ως μέσου αντιμετώπισης των ζιζανίων της ορυζοκαλλιέργειας, οι παραγωγοί-δικαιούχοι της δράσης 10.1.07, συνιστάται να ακολουθήσουν τις ακόλουθες οδηγίες:

1) Εφαρμογή στον ορυζώνα των συνηθισμένων καλλιεργητικών πρακτικών ως προς την προετοιμασία των αγρών για σπορά (από την κατεργασία του εδάφους μέχρι την ισοπέδωση του αγρού με laser).

2) Άρδευση των αγροτεμαχίων νωρίς (περίπου από τα μέσα Απριλίου), εφαρμόζοντας τις τυπικές μεθόδους κατάκλυσης με αρδευτικό νερό ύψους 2-3 εκατοστών. Οι ποσότητες του παροχετευμένου νερού κυμαίνονται από τα 50 m 3 ανά στρέμμα για τα βαριά εδάφη έως τα 100 m 3 ανά στρέμμα για τα ελαφριά εδάφη, αντίστοιχα.

3) Το νερό κατάκλυσης παραμένει στον ορυζώνα 5 - 10 ημέρες περίπου, ανάλογα με τη σύσταση του εδάφους (ελαφρά βαριά εδάφη, αντίστοιχα), χρόνος που απαιτείται προκειμένου να διηθηθεί το νερό της κατάκλυσης και στον αγρό να δημιουργηθούν οι κατάλληλες συνθήκες εδαφικής υγρασίας που υποβοηθούν τη βλάστηση των ζιζανίων (λασπωμένος αγρός).Οι παραγωγοί απομακρύνουν το πλεονάζον νερό κατάκλυσης μέσω της διοχέτευσής του σε γειτονικούς υδάτινους αποδέκτες.

4) Στην περίπτωση διήθησης νερού προερχόμενου από γειτονικά αγροτεμάχια που δεν εφαρμόζουν την τεχνική της ψευδοσποράς, πρέπει να εκτελεστούν επιπλέον μέτρα αποστράγγισης με τη δημιουργία μικρών τάφρων κατά μήκος των αγροτεμαχίων, πλάτους 40 cm και βάθους 40cm με κλίση 1-2 cm ανά 100m. Με τον τρόπο αυτό, τα νερά της διήθησης θα οδηγηθούν προς υδάτινους αποδέκτες.

5) Δέκα περίπου, ημέρες μετά τη διήθηση του νερού κατάκλυσης και την απομάκρυνση της πλεονάζουσας ποσότητας αυτού, ακολουθεί η μηχανική καταστροφή των ζιζανίων με τη χρήση φρέζας ή καλλιεργητή σε βάθος κατεργασίας εδάφους 5-8 cm, με στόχο κυρίως τον τεμαχισμό αλλά και το ξερίζωμα των ζιζανίων.

6) Στις περιπτώσεις που κατά τη διάρκεια εφαρμογής της καλλιεργητικής τεχνικής της ψευδοσποράς, επικρατούν ατμοσφαιρικές συνθήκες όπως υψηλή βροχόπτωση ή/και χαμηλή για την εποχή θερμοκρασία ή/και χαμηλή ηλιοφάνεια, οι προβλεπόμενοι χρόνοι των σημείων 3 και 5 της παρούσας, ενδέχεται να αυξηθούν.

7) Αμέσως μετά τη μηχανική καταστροφή των ζιζανίων, ο παραγωγός μπορεί να προχωρήσει στη σπορά του ρυζιού στον ορυζώνα.

Ενίσχυση

Το ύψος της ενίσχυσης διαμορφώνεται στα 21 ευρώ ανά στρέμμα ενταγμένου ορυζώνα

Γκρίνια μικρών στην Απονιτροποίηση για να πέσει κι άλλο ο πήχης μορίων

Άντληση περισσότερων κονδυλίων και μικρή πτώση της βαθμολογίας από το 12,2 στο 12 για να χωρέσουν ακόμα μερικές εκατοντάδες δικαιούχοι, είναι η γραμμή που προσπαθούν να περάσουν στο υπουργείο Αγροτικής Ανάπτυξης καλλιεργητές που έχασαν «στο νήμα» την ένταξη στην Απονιτροποίηση. Και αυτό, γιατί, με τα μόρια ένταξης στο 12,2, όπως ανακοίνωσε το υπουργείο, σημαίνει ότι εντάσσονται 4.189 δικαιούχοι με εκμεταλλεύσεις άνω των 120 στρεμμάτων, ενώ αν πέσει στους 12 βαθμούς ο πήχης, θα πριμοδοτηθούν και όσοι έχουν 110-120 στρέμματα γεωργική γη σε επιβαρυμένα υπόγεια ύδατα, που αποτελεί ένα υπολογίσιμο μέγεθος αιτούντων.

Σε αυτή τη βάση οι αρχές απαντάνε μέσω της ανακοίνωσής τους, πως προχώρησαν στη μέγιστη δυνατή υπερδέσμευση, δηλαδή συν 30% στον προϋπολογισμό, οπότε δηλαδή, ο μόνος τρόπος να χωρέσουν περισσότεροι είναι: Είτε να βρεθούν εκτός προγράμματος κάποιοι από τον προενταξιακό έλεγχο, είτε να μεταφερθούν κονδύλια από άλλα Μέτρα των Προγραμμάτων, όπως έγινε για παράδειγμα στους Νέους Αγρότες. Όσον αφορά ειδικότερα τους ελέγχους, αναφέρεται πως πραγματοποιούνται και προενταξιακά (μόνο όμως μετά από καταγγελία ή υπόνεια απάτης) αλλά θα γίνουν και μετενταξιακά με κυρώσεις και ανακτήσεις ποσών για όσους πιαστούν με ξηρικά, δηλωμένα ως ποτιστικά.

Αυτή τη «φωτιά» που άναψαν οι 12.000 απορρίψεις μικροκαλλιεργητών αλλά και αγροτών σε περιοχές χωρίς επιβαρυμένα υπόγεια ύδατα (αλλά κατά τ' άλλα ευπρόβλητες στα νιτρικά), επιχείρησε να κατευνάσει παράλληλα το υπουργείο. Πρώτον όπως είπε θα προκηρύξει- χωρίς να προσδιορίσει το πότε- το Μέτρο 6.3 που προσφέρει 14.000 ευρώ σε δύο δόσεις μόνο σε μικρές εκμεταλλεύσεις με τυπική απόδοση 5.000 έως 7.999 ευρώ, το οποίο είχε περιγράψει εκτενώς η Agrenda στο περασμένο φύλλο. Ο προϋπολογισμός του Μέτρου μάλιστα αυξήθηκε κατά 33,6 εκατ. ευρώ φτάνοντας τα 70 εκατ. ευρώ.

Δεύτερον, μετά τις αντιδράσεις από διάφορους φορείς αγροτών και βουλευτών για αβάντα

των μεγάλων εκμεταλλεύσεων, το υπουργείο απαντά ουσιαστικά ότι «όλοι μαζί το αποφασίσαμε», προτάσσοντας τη διαβούλευση των κριτηρίων κατά τις Επιτροπές Παρακολούθησης των Προγραμμάτων και το γεγονός ότι το Μέτρο είναι περιβαλλοντικό.

Αναλυτικά η ανακοίνωση του υπουργείου αναφέρει: *Ενεργοποιήθηκαν κριτήρια επιλογής λόγω της πολύ μεγάλης συμμετοχής ενδιαφερομένων. Προηγούνται οι προτάσεις που «δίνουν» μεγαλύτερο περιβαλλοντικό όφελος. Λόγω του αυξημένου ενδιαφέροντος για ένταξη στη δράση, συνολικά υποβλήθηκαν 16.077 αιτήσεις με απαιτούμενο προϋπολογισμό 583,2 εκατ. ευρώ, ο οποίος υπερβαίνει κατά πολύ τον προϋπολογισμό της προκήρυξης, ενεργοποιήθηκαν κριτήρια επιλογής που συνδέονται με την περιβαλλοντική στόχευση της δράσης, τα οποία βασίζονται σε εγκεκριμένες στο ΠΑΑ αρχές κριτηρίων επιλογής (χημική κατάσταση υδατικών συστημάτων και περιοχές Natura).*

Από την αρχική έγκριση του Προγράμματος από την Ευρωπαϊκή Επιτροπή αναφέρονταν οι αρχές των κριτηρίων επιλογής και μόνο υπό αυτές έγινε αποδεκτή η εφαρμογή της δράσης οπότε και παρέμειναν αμετάβλητες. Προτεραιότητα δόθηκε στην ένταξη περιοχών με κακή χημική κατάσταση υπογείων υδάτων έναντι των περιοχών Natura, μιας και ο πρωταρχικός στόχος της δράσης είναι η προστασία των υδάτων, έτσι ώστε να μεγιστοποιείται η συμβολή της δράσης στην προστασία των φυσικών πόρων (νερό). Η προστασία αυτού του τόσου σημαντικού φυσικού πόρου για τη γεωργία, αλλά και για όλη την κοινωνία αποτελεί έναν από τους στρατηγικούς στόχους του ΠΑΑ. Η εξειδίκευση των παραπάνω αρχών κριτηρίων επιλογής εγκρίθηκε από την Επιτροπή Παρακολούθησης του ΠΑΑ, στην οποία συμμετέχουν με δικαίωμα ψήφου και θεσμικοί εκπρόσωποι συλλογικών φορέων του πρωτογενή τομέα, αλλά και φορείς των Περιφερειακών Αρχών.

Οι αλλαγές που πραγματοποιήθηκαν μετά την ψήφιση των κριτηρίων επιλογής στην τελευταία Επιτροπή Παρακολούθησης του ΠΑΑ (4η) και οι οποίες στη συνέχεια μεταφέρθηκαν στο θεσμικό πλαίσιο της δράσης αφορούσαν αποκλειστικά στην λεπτομερέστερη ανάλυση της βαθμολογίας προκειμένου να αποφευχθούν κατά το δυνατόν, οι ισοβαθμίες.

Επιπλέον σημειώνεται ότι κάθε πρόταση (μεμονωμένη αίτηση στήριξης) υποχρεωτικά αξιολογείται χωριστά και κατατάσσεται στον αντίστοιχο πίνακα ανάλογα με τη συνολική βαθμολογία που συγκέντρωσε. Επομένως προτάσεις που συνεισφέρουν περισσότερο στην περιβαλλοντική στόχευση της δράσης, δηλαδή συγκεντρώνουν μεγαλύτερη βαθμολογία, προηγούνται έναντι άλλων με μικρότερη συνεισφορά στην επίτευξη του στόχου δηλαδή την μείωση της ρύπανσης του νερού, όπως είναι ο στόχος της δράσης 10.1.4. Προτάσεις που περιλαμβάνουν μεγαλύτερη έκταση εντός περιοχών με περισσότερο επιβαρυμένα ύδατα εκ των πραγμάτων συνεισφέρουν περισσότερο στην επίτευξη του στόχου της δράσης και κατά συνέπεια προηγούνται έναντι όσων συνεισφέρουν λιγότερο στο στόχο της δράσης.

Προκειμένου να υπάρξει το μεγαλύτερο δυνατό περιβαλλοντικό όφελος ως κριτήριο επιλεξιμότητας έχει καθοριστεί η δυνατότητα άρδευσης των υπό ένταξη εκτάσεων. Σύμφωνα με το ισχύον θεσμικό πλαίσιο προβλέπεται η διενέργεια προενταξιακού ελέγχου από τις ΔΑΟΚ (σε περιπτώσεις καταγγελιών ή υπονοιών για απάτη) και επιτόπιου ελέγχου (μετενταξιακά), από τους ελεγκτές του ΟΠΕΚΕΠΕ.

Μέγιστη δυνατή υπερδέσμευση

Από την πρώτη κατάταξη προέκυψε ότι οι εν δυνάμει δικαιούχοι ανέρχονται σε 2.758 παραγωγούς που συγκεντρώνουν βαθμολογία μεγαλύτερη ή ίση των 16 μορίων, με συνολική αιτούμενη έκταση 666.600 στρέμματα και συνολικό μέγιστο αιτούμενο ποσό 199,98 εκατ. ευρώ.
Με υπερδέσμευση ύψους 130% το υπουργείο θα προχωρήσει σε αύξηση του προϋπολογισμού της πρόσκλησης, ο οποίος θα ανέλθει περίπου στα 260 εκατ. ευρώ οπότε και αναμένεται να ενταχθούν περίπου 4.190 δικαιούχοι με συνολική έκταση 857.500 περίπου στρ. που συγκεντρώνουν βαθμολογία άνω των 12,2 μορίων (κατ' εκτίμηση). Παράλληλα το υπουργείο σημειώνει πως εξασφάλισε την μέγιστη δυνατή υπερδέσμευση και ότι ο προϋπολογισμός για τη δράση είναι τετραπλάσιος από τον αντίστοιχο της προηγούμενης προγραμματικής περιόδου που ήταν 60 εκατ. ευρώ.

ΞΥΠΝΗΤΗΡΙ

Σχέδια Βελτίωσης

Η καταληκτική ημερομηνία στα Σχέδια Βελτίωσης ορίζεται ως ακολούθως:
α) του πρώτου σταδίου της αίτησης, ορίζεται η 05/06/2018,
β) αιτημάτων για τη θεώρηση εγγράφων, τη χορήγηση βεβαιώσεων κ.λ.π. στις ΔΑΟΚ καθορίζεται η 18/06/2018,
γ) του δευτέρου σταδίου της αίτησης ορίζεται η 05/07/2018,
δ) του φυσικού φακέλου ορίζεται η 20/07/2018.

Ομάδες παραγωγών

Παράταση μέχρι τις 7 Ιουλίου έχουν πάρει οι αιτήσεις για το Μέτρο 9 «Σύσταση Ομάδων και Οργανώσεων Παραγωγών».

Αναδιάρθρωση αμπελώνων

Μέχρι τις 20 Μαΐου μπορούν οι κάτοχοι αμπελώνων να κάνουν αιτήσεις για το πρόγραμμα αναδιάρθρωσης.

Πρωτιά Ford στα επαγγελματικά

Το πρώτο τρίμηνο του 2018 η Ford αναδείχθηκε Νο.1 μάρκα επαγγελματικών οχημάτων στην Ευρώπη με πωλήσεις 93.200 μονάδων, σύμφωνα με τα τελευταία στοιχεία πωλήσεων στο τέλος Μαρτίου. Την περίοδο αυτή, η Ford πέτυχε το μεγαλύτερο μερίδιο αγοράς επαγγελματικών α' τριμήνου από το 1995.

Η τεχνολογία πάει στην Interpoma

Η τεχνολογία θα είναι ο πραγματικός πρωταγωνιστής στην Interpoma 2018, τη διεθνή εμπορική έκθεση για τον κλάδο των μηλοειδών που θα πραγματοποιηθεί στο Μπολζάνο της Ιταλίας 15–17 Νοεμβρίου 2018. Για πρώτη φορά οι διοργανωτές θέσπισαν το βραβείο Interpoma Technology για καινοτόμες τεχνολογίες.

Με Dyna-4 τώρα τα MF 5710 και 5711

Με κιβώτιο ταχυτήτων Dyna-4 θα εξοπλίζει τα τετρακίνητα μοντέλα 5710 and 5711 η Massey Ferguson. Αυτά τα 100 και 110 ίππων μοντέλα θα είναι εξοπλισμένα προαιρετικά με καμπίνα με αναρτήσεις. Οι νέες προσθήκες έκαναν το ντεμπούτο τους στην έκθεση TechAgro 2018. Τα νέα μοντέλα έρχονται να προστεθούν στα 5708 και 5709 Dyna-4, τα οποία είναι τρικύλινδρα μοντέλα που παρουσιάστηκαν στην έκθεση Agritechnica τον περασμένο Νοέμβρη.

Βράβευση JD στην TechAgro

Ένα χρυσό και ένα ασημένιο μετάλλιο απονεμήθηκαν στην John Deere στην έκθεση TechAgro στο Μπρνο της Τσεχίας, για τις τεχνολογίες αλωνισμού και σποράς αντίστοιχα. Η Σειρά θεριζοαλωνιστικών S700 κέρδισε ένα βραβείο καινοτομίας TechAgro Grand Prix λόγω του αυτόματου συστήματος Active Yield.

Τέλος τα JCB Fastrac 3000

Μετά από 20 χρόνια, η JCB έβαλε τέλος στην παραγωγή των τρακτέρ της Σειράς Fastrac 3000. Τα μηχανήματα αυτά ξεκίνησαν την καριέρα τους το 1998 αντικαθιστώντας τη Σειρά 100 (135, 155 και 185). Τα τεχνικά χαρακτηριστικά των πρώτων μοντέλων 3155 και 3185, 150 και 170 ίππων αντίστοιχα, περιελάμβαναν κιβώτιο ταχυτήτων 65χλμ/ώρα Autoshift 54x18 και τριπλή σύνδεση εμπρόσθιας ανάρτησης.

Σε ένα οχτάωρο μάζεψε 200.000 φιάλες Shiraz

Σύλλεξε και αποράγισε 197,6 τόνους οινοστάφυλα το New Holland Braud 9090X σε κτήμα της Αυστραλίας

ΤΟΥ **ΓΙΩΡΓΟΥ ΚΟΝΤΟΝΗ**
kontonis@agronews.gr

Πόσα πρώτης ποιότητας αποραγισμένα σταφύλια μπορούν να συγκομιστούν σε ένα 8ωρο; Την απάντηση έδωσε το New Holland Braud 9090X κατά τη διάρκεια επίσημου τεστ, όπου συγκόμισε 197,6 τόνους οινοστάφυλα, απόδοση που ισοδυναμεί με σχεδόν 24,7 τόνους ανά ώρα και περίπου 200.000 φιάλες Shiraz. Όλα αυτά με 1% υλικά εκτός από σταφύλια (MOG) και κατανάλωση μόλις 0,99 λίτρα καυσίμου ανά τόνο που συγκομίστηκε.

Το μηχάνημα συγκομιδής Braud, που χρησιμοποιήθηκε για την πρόκληση, ήταν εξοπλισμένο με ένα νέο αποραγιστήρα και πλευρικό σύστημα μεταφοράς που επιτρέπει τη συνεχόμενη συγκομιδή σε αμπελώνες υψηλών αποδόσεων. Το τεστ πραγματοποιήθηκε με την υποστήριξη της εταιρείας C&S Devito που είχε υπό την ιδιοκτησία της τους αμπελώνες και του οινοποιείου Riverland Vintners. Ο στόλος που χρησιμοποιήθηκε εκτός του Braud, ήταν πέντε New Holland T4.105F τρακτέρ

και ένα Iveco Stralis φορτηγό, 560 ίππων.

Η δοκιμή έλαβε χώρα στις 21 Μαρτίου, στη Νότια Αυστραλία, σε έναν αμπελώνα 70 στρεμμάτων. Αν και οι λευκές ποικιλίες γενικά δίνουν μεγαλύτερες αποδόσεις, η New Holland επέλεξε να δουλέψει σε οινοστάφυλα ποικιλίας Shiraz και να επικεντρωθεί όχι μόνο στην απόδοση αλλά και στην ποιότητα.

Το νέο στάνταρ για απαιτητικούς

«Πιστεύουμε πως σύντομα η ποιότητα αποραγισμένων καρπών θα αποτελέσει το νέο στάνταρ για τους πιο απαιτητικούς οινοποιούς. Πολύ σύντομα μερικά από τα πιο διάσημα παγκοσμίως κρασιά θα μπορούν να παράγονται από ύλη που συγκομίστηκε από ένα από τα μηχανήματά μας», υποστήριξε ο Philippe Boisseau, διευθυντής προϊόντων Αμπέλου και Ελιάς. «Βλέπουμε τεράστια ζήτηση για μηχανήματα που είναι εξοπλισμένα με αποραγιστήριο ιδιαίτερα σε Βόρεια Αμερική και Αυστραλία», προσθέτει το στέλεχος της New Holland.

Όσον αφορά τα τεχνικά χαρακτηριστικά του μηχανήματος, το Braud 9090X διαθέτει δυνατότητα γωνίας στροφής 90 μοιρών και ενσωματωμένο μόνιτορ IntelliView™ με Intelligent Management System που παρέχει πλήρη πρόσβαση σε όλες τις κύριες λειτουργίες συγκομιδής και δίνει ώθηση σε απόδοση και παραγωγικότητα. Ο εξακύλινδρος κινητήρας FPT Industrial Common Rail του Braud έχει ισχύ 175 ίππων και θεωρείται αρκετά οικονομικός. Το σύστημα δόνησης με το οποίο είναι εξοπλισμένο το μηχάνημα, επιτρέπει σε κάθε δοντική ράβδο συλλογής να λειτουργεί ανεξάρτητα, επιτρέποντας συγκομιδή χωρίς ζημιές στο υλικό ή το πρέμνο.

Σημειώνεται εδώ, ότι η New Holland έχει πουλήσει πάνω από 15.000 μηχανήματα συγκομιδής Braud από το 1975, που βρίσκονται στην αγορά.

Προδιαγραφές

Το Braud 9090X διαθέτει δυνατότητα γωνίας στροφής 90 μοιρών, ενσωματωμένο μόνιτορ IntelliView™ με Intelligent Management System και κινητήρα 175 ίππων

Συνεργασία με Pavoni για την Αγροχημικά Βορείου Ελλάδος

Την γκάμα των προϊόντων της συνεχίζει να ενισχύει η εταιρεία Αγροχημικά Βορείου Ελλάδος Α.Ε., φροντίζοντας συνεχώς την ποιότητα και την ποικιλία, φιλοδοξώντας να ικανοποιήσει τις αυξημένες απαιτήσεις της ελληνικής γεωργίας.

Για την επίτευξη των στόχων της, η Αγροχημικά Βορείου Ελλάδος Α.Ε. έχει αναπτύξει έναν ευρύτατο κύκλο συνεργασιών, με τις μεγαλύτερες εταιρείες του κλάδου διεθνώς. Έτσι προέκυψε η συνεργασία της με την εταιρεία Pavoni & C SPA, μια από τις δυναμικότερες εταιρείες του χώρου της Ιταλίας στα εξειδικευμένα λιπάσματα και ειδικότερα στα ειδικά κρυσταλλικά.

Το προφίλ της ιταλικής εταιρείας

Η εταιρεία Pavoni, βρίσκεται στην καρδιά της Σικελίας. Ιδρύθηκε τη δεκαετία του 1960, ενώ το 1970 άνοιξε το πρώτο εργοστάσιο παραγωγής εξειδικευμένων λιπασμάτων. Το 2007 γίνεται μέτοχος πλειοψηφίας της γνωστής εταιρείας, Arpa Speciali SPA .

Η Pavoni, συνεχίζει να είναι ο ηγέτης στον τομέα των ειδικών λιπασμάτων στην Νότια Ιταλία και η δραστηριότητα της εστιάζεται στα εξειδικευμένα λιπάσματα υδρολίπανσης και διαφυλλικών εφαρμογών. Το προϊόν NU-ZIM, είναι από τα πιο διαδεδομένα διαφυλλικά λιπάσματα για τα εσπεριδοειδή, ενώ χαρακτηριστικό της εταιρείας είναι η έξυπνη θρέψη.

Η σωστή θρέψη των φυτών δεν είναι εύκολη υπόθεση. Η έξυπνη θρέψη όμως με εξειδικευμένα προϊόντα υψηλής τεχνολογίας είναι ζητούμενο από πολλές εταιρείες. Σκοπός της έξυπνης θρέψης είναι η συνεισφορά στη σωστή δοσολογία με τα αναγκαία θρεπτικά στοιχεία για ορθότερη ανάπτυξη των φυτών. Γι'αυτό είναι και αναγκαίο τα λιπάσματα να περιέχουν τα απαραίτητα θρεπτικά συστατικά που επιτρέπουν στις καλλιέργειες να τα απορροφούν με τον πιο βέλτιστο τρόπο.

Τέλος, στον κύριο στόχο της εταιρείας που είναι η εξασφάλιση των καταλληλότερων συνθέσεων μέσω της υψηλής τεχνολογίας προστίθεται η σχέση κόστους και πλεονεκτημάτων. Τα λιπάσματα της εταιρειας Pavoni, πληρούν όλα τα παραπάνω χαρακτηριστικά , με συνθέσεις που προέρχονται από πρώτες ύλες και τεχνικές υψηλής ποιότητας για να δίνουν την δυνατότητα στους παραγωγούς να παράγουν με τη σειρά τους προϊόντα υψηλής ποιότητας με ελεγχόμενο κόστος, ελκυστική εμφάνιση και με αντοχή στη μεταφορά.

ΑΓΡΟΝΕΑ

Θέμα απόστασης

Διαχρονικό: Από τη σοβαρότητα στη γελοιότητα η απόσταση είναι μικρή. Από τη γελοιότητα έως τη σοβαρότητα, η απόσταση είναι τεράστια. William Shakespeare

Όχι εντατική: Κατηγορώντας τα σημερινά γεωργικά συστήματα για την υποβάθμιση του περιβάλλοντος, προτείνει ο FAO «Διπλή πράσινη επανάσταση: Τροφοδοτώντας τον κόσμο διατηρώντας παράλληλα και το περιβάλλον». «Το σύστημα παραγωγής τροφίμων βασισμένο σε γεωργικά συστήματα που χρησιμοποιούν πολλές εισροές και πόρους έχει υψηλό κόστος για το περιβάλλον», José Graziano da Silva, Διευθυντής FAO. Το αποτέλεσμα είναι ότι εδάφη, δάση, νερό, ποιότητα του αέρα, βιοποικιλότητα εξακολουθούν να επιδεινώνονται, ενώ η αυξημένη παραγωγή με κάθε κόστος δεν έχει εξαλείψει την πείνα. ΑγροΟικολογία. Ρώμη, 3-5/4/2018. Ε.

ΤΟΥ ΔΗΜΗΤΡΗ ΜΙΧΑΗΛΙΔΗ*

Λάδι-γνωστική: Η βελτιωμένη γνωστική λειτουργία, ιδιαίτερα μεταξύ των ηλικιωμένων, είναι ένα χαρακτηριστικό της Μεσογειακής Διατροφής. Το κύριο λιπίδιο είναι το ελαιόλαδο. Στη Γαλλία, μια πρόσφατη μελέτη σε ενήλικες μεγαλύτερης ηλικίας έχει δείξει ότι η οπτική μνήμη και η ευφράδεια μπορεί να βελτιωθεί με αυτό που οι ερευνητές ονόμασαν «εντατική χρήση» ελαιολάδου, που σήμαινε τακτική χρήση ελαιολάδου όχι μόνο για το μαγείρεμα, αλλά σε σαλάτες και σάλτσες. Δ. Ξενάκη. onmed.gr.

Στις ΗΠΑ: Πρώτες οι φράουλες στη λίστα των 12 πιο «βρώμικων» φρουτολαχανικών στις ΗΠΑ, από τα 47 πιο δημοφιλή. Μία μόνο φράουλα περιείχε 20 είδη φυτοφαρμάκων. Ακολουθούν το σπανάκι και μετά νεκταρίνια, μήλα, σταφύλια, ροδάκινα, κεράσια, αχλάδια, ντομάτες, σέλερι, πατάτες και γλυκές πιπεριές. Το ξέπλυμα με νερό για 30 δευτερόλεπτα μειώνει τον κίνδυνο. CNN. 11/4/2018.

*ΑΓΡΟΤΟΛΟΓΟΥ

Νέες πατέντες και συμβόλαια έφερε η Freskon

Οι ποικιλίες αποδόσεων 3 τόνων ανά στρέμμα στο επιτραπέζιο σταφύλι και η αυξητική εμπορική τάση για έτοιμες σαλάτες στα μηνύματα της εμπορικής έκθεσης

ΤΟΥ ΛΕΩΝΙΔΑ ΛΙΑΜΗ
liamis@agronews.gr

Νέες πατενταρισμένες ποικιλίες επιτραπέζιου σταφυλιού που έχουν έρθει ή ετοιμάζονται να έρθουν στην Ελλάδα. Καινοτόμες προτάσεις προϊόντων σε επίπεδο συσκευασίας. Τεχνολογίες αιχμής που έχουν να κάνουν με την καλλιέργεια και τη μετασυλλεκτική συμπεριφορά των προϊόντων. Εκτιμήσεις για την προσδοκώμενη παραγωγή ροδάκινων, νεκταρινιών και βερίκοκων σε Ελλάδα και Ευρώπη και πολλές ευκαιρίες -πάνω από 2.500 προγραμματισμένα ραντεβού με χονδρεμπόρους, με διακινητές και λιανεμπόρους- για ενίσχυση υφιστάμενων εμπορικών συνεργασιών και κυρίως σύναψη νέων. Τα παραπάνω είναι ορισμένα από τα στοιχεία που συνθέτουν το «μενού» της 4ης διεθνούς έκθεσης φρέσκων φρούτων και λαχανικών Freskon, που άνοιξε τις πύλες της την περασμένη Πέμπτη 26 Απριλίου και ρίχνει την αυ-

Πιστή στο ραντεβού της με τις μεγάλες διοργανώσεις του αγροτικού χώρου η Green Box με την Agrenda και το Fresher υποδέχθηκαν τους αναγνώστες τους στο περίπτερο 13, St. 52.

Στη φετινή Freskon παρουσιάστηκαν όλο το τριήμερο πολλές καινοτόμες προτάσεις προϊόντων σε επίπεδο συσκευασίας που κέντρισαν το ενδιαφέρον των χιλιάδων επισκεπτών.

λαία της σήμερα στη Θεσσαλονίκη.

Το πολυγεγονός -όπως αρέσκονται να το αποκαλούν οι ιθύνοντες της ΔΕΘ – Helexpo- για τον ιδιαίτερα δυναμικό κλάδο των φρέσκων φρούτων και λαχανικών, παρά τις «παιδικές ασθένειες» προσπαθεί να εδραιωθεί στη συνείδηση των Ελλήνων παραγωγών και διακινητών, αλλά και των ξένων πελατών – συνεργατών, ως η αντιπροσωπευτική έκθεση του κλάδου σε όλη τη Νοτιοανατολική Ευρώπη.

Οι συνολικά 210 εκθέτες (έναντι 191 το 2017) από Ελλάδα κι εξωτερικό, προερχόμενοι από 22 χώρες του κόσμου, και, από την άλλη, οι περίπου 150 προσκεκλημένοι εμπορικοί επισκέπτες, από 31 διαφορετικές γωνιές της γης, έδωσαν στη διοργάνωση τον αέρα διεθνοποίησης που ψάχνει, ωστόσο υπάρχει ακόμη δρόμος που πρέπει να διανυθεί..

Σχέδια για 500 στρέμματα εντός του 2018 σταφυλιού από Jupiter και IFG

Όσον αφορά στα νέα της φετινής Freskon, ο Mark Tweddle της Jupiter Group, μιλώντας στο 1ο διεθνές συνέδριο για το επιτραπέζιο σταφύλι, ανέφερε ότι ο βρετανικός όμιλος επεκτείνει τη δράση του στην Ελλάδα μέσω συνεργασιών με Έλληνες παραγωγούς και διακινητές για την ανάπτυξη τεσσάρων άσπερμων πατενταρισμένων ποικιλιών της σειρά Arra. Πρόκειται για κλειστά συμβόλαια, που έχουν υπογραφεί με τις εταιρείες διακίνησης φρούτων και λαχανικών ΑΒ – Παττίκας – Χάτσιος από τη Θέρμη Θεσσαλονίκη, με την Γ. Κατσαγκιώτης στην Καβάλα, με την Πρωτοφανούσης και με την ομάδα παραγωγών Σύμβολο και πάλι στην Καβάλα. Ήδη στο πλαίσιο των συμβολαίων που έχουν υπογραφεί, έχουν φυτευτεί περίπου 500 στρέμματα και εντός του 2018 πρόκειται να φυτευτούν άλλα τουλάχιστον 450, όλα στην Βόρεια Ελλάδα.

Ανοικτό εμπορικό παράθυρο

«Σε βάθος τετραετίας θέλουμε να έχουμε αναπτύξει τουλάχιστον 3.000 – 4.000 στρέμματα με τις συγκεκριμένες τέσσερις ποικιλίες, καθώς και μια ακόμη από τη Χιλή, με την επωνυμία INIA 1», μας εξήγησε ο κ. Tweddle προσθέτοντας πως πρόκειται για όψιμες ποικιλίες, οι οποίες θα δώσουν την ευκαιρία να καλυφθεί ένα ανοικτό εμπορικό παράθυρο που υπάρχει σήμερα στις διεθνείς αγορές.

Ανάλογα σχέδια έχει και η εταιρεία IFG, όπως μας πληροφόρησε το διοικητικό της στέλεχος, Γιάννης Κανάκης. «Έχουμε συνάψει σχετικές συνεργασίες και αυτές τις ημέρες θα αρχίσουμε να φυτεύουμε τέσσερις νέες πατενταρισμένες ποικιλίες, ιδιαίτερα παραγωγικές, με απόδοση πάνω από 3 τόνους το στρέμμα, σε μια έκταση 320 στρεμμάτων, σε όλη την Ελλάδα», μας είπε χαρακτηριστικά.

Η εταιρεία «Σαλάτες Βεζύρογλου», επίσης, παρουσιάζουν για πρώτη φορά, στη φετινή Freskon τρεις καινοτόμες εκδοχές των baby σαλατών, με μιζούνα, με μουσταρδόφυλλα (σινάπι) και Kale, οι οποίες θα κυκλοφορήσουν στην αγορά στις αρχές Μαΐου.

FreshCon Market

Για μία ακόμη χρονιά στο πλαίσιο της Freskon πραγματοποιείται και το FreshCon Market, που στοχεύει να συνδέσει την εγχώρια παραγωγή με το λιανεμπόριο, δημιουργώντας τις κατάλληλες προϋποθέσεις άμεσων συμφωνιών. Από την Ελλάδα συμμετέχουν οι αλυσίδες Μασούτης, Κρητικός, Metro, Χαλκιαδάκης και Discount Markt, από την Βουλγαρία τα λιανεμπορικά δίκτυα Fantastico και T-Market, από την Ουκρανία τα σούπερ μάρκετ ATB Market, Brusnichka, Tavria V και Velyka Kyshenya, από την Ρουμανία η Mega Image και από την Λευκορωσία η Dionis. Επίσης, το «παρών» δίνει και η κεντρική μονάδα αγοράς φρέσκων φρούτων και λαχανικών του ομίλου Metro, που εδρεύει στη Βαλένθια της Ισπανίας και εξυπηρετεί 18 χώρες στην Ευρώπη και την Ασία.

Ως προς το 1ο Διεθνές Συνέδριο για το επιτραπέζιο σταφύλι, κατά τη διάρκεια του αναλύθηκαν το τί ισχύει στην αγορά του. Είναι ενδεικτικό πως ο κύκλος εργασιών που πραγματοποιείται γύρω από τον τομέα των φρέσκων φρούτων και λαχανικών υπολογίζεται στα περίπου 3 δισ. ευρώ, εκ των οποίων πάνω από 820 εκατ. ευρώ (σ. σ. με στοιχεία του 2016), αφορούν στην αξία των εξαγωγών, δημιουργώντας -από τους ελάχιστους τομείς- θετικό εμπορικό ισοζύγιο. Στο ίδιο χρονικό διάστημα ανοδικά έχουν κινηθεί και οι εξαγώγιμοι όγκοι, οι οποίοι από τους σχεδόν 750.000 τόνους το 2016, υπερδιπλασιάστηκαν μέσα σε μια δεκαετία, ξεπερνώντας, το 2016, τους 1,5 εκατ. τόνους.

Βασικοί προορισμοί των προϊόντων του τομέα παραμένουν, κατά βάση, οι αγορές της Βουλγαρίας, της Ρουμανίας και της Γερμανίας, ενώ πολλή δυναμικά έχουν μπει στο παιχνίδι της διεκδίκησης μεριδίων αφενός η Πολωνία, για την οποία ειπώθηκε πως σε ένα χρόνο είναι πολύ πιθανό να έχει υποσκελίσει τη Γερμανία στην 3η θέση και αφετέρου η Σερβία.

Έδειξαν «φρέσκα» προϊόντα

Η Αλφειός Ρόδι, από την Πελοπόννησο εκτός από το κλασσικό χυμό ρόδι, κάνει «ντεμπούτο» και με μαρμελάδα ροδιού, κρέμα βαλσάμικου με ρόδι και σάλτσα ροδιού, ενώ ταυτόχρονα θα κυκλοφορήσει στην αγορά η συσκευασία του 1 λίτρου παγωμένου χυμού ροδιού.

Η Αγροανάπτυξη, από την Ελάτεια Φθιώτιδας, επίσης, παρουσιάζει για πρώτη φορά στο εμπορικό κοινό το νέο της Brand, «Φωκέων Γαία», που αφορά σε μια καινούρια συσκευασία κρεμμυδιού και πατάτας, η οποία προορίζεται για εξαγωγές, ενώ παρούσα στη Freskon είναι κι η εταιρεία Θερμοκήπια Θράκης, που έχει αναπτύξει 140 στρέμματα υδροπονικού θερμοκηπίου στη Ξάνθη, και διερευνά τις δυνατότητες να ανοίξει νέες αγορές για τα προϊόντα της (τομάτα και αγγουράκι) στο εξωτερικό.

Ο Γιάννης Πανάγος συζήτησε με τον Δ. Ζωγόπουλο (δεξιά) για τα προβλήματα και της προοπτικές της ελληνικής ντομάτας.

Η beef ντομάτα δίνει τον τόνο στην αγορά

Η λαχαναγορά δίνει εμπορικά τον τόνο στην καλλιέργεια επιτραπέζιας ντομάτας, ενώ θεμελιώδους σημασίας είναι η επιλογή των ποικιλιών

ΤΟΥ ΧΡΗΣΤΟΥ ΔΙΑΜΑΝΤΟΠΟΥΛΟΥ
diamantopoulos@agronews.gr

Πυξίδα για την καλλιέργεια επιτραπέζιας ντομάτας, θερμοκηπιακής και υπαίθριας, αποτελούν, σύμφωνα με παραγωγούς και επιχειρηματίες του χώρου, οι απαιτήσεις της λαχαναγοράς. Όπως μάλιστα τονίζει στην Agrenda ο Δημήτρης Ζωγόπουλος, εκπρόσωπος της εταιρείας Γεωργική Ανάπτυξη στη Μεσσηνία: «αν διαλέξεις κάτι για την λαχαναγορά θα... περάσει και στα σούπερ μάρκετ. Το αντίθετο δεν θα συμβεί. Μέχρι στιγμής, η τάση δείχνει ότι μεγαλύτερη ανάγκη υπάρχει για την μεγαλόκαρπη (beef) ντομάτα και ακολουθούν οι μικρόκαρπες (βελανίδι κ.α.) που θεωρούνται σπεσιαλιτέ προϊόν». Όσον αφορά αυτά καθ' αυτά τα υβρίδια που επιλέγονται για καλλιέργεια ανά σεζόν, ο ίδιος τονίζει την κυριαρχία (σε ποσοστό 90%) του υβριδίου «Ελπίδα» στις καλοκαιρινές φυτεύσεις. Κάτι αντίστοιχο δεν συμβαίνει σε καμία άλλη εποχή με κανένα άλλο υβρίδιο, μας εξηγεί.

Όταν κολλά η αγορά δεν κινούνται τα σπεσιαλιτέ (βελανίδια)

«Η επιλογή των ποικιλιών είναι θεμελιώδης. Δίνουμε βάση στην μεγαλόκαρδη (beef) ντομάτα. Όχι ότι δεν υπάρχει ανάγκη και για άλλες», αναφέρει χαρακτηριστικά στην Agrenda ο Δημήτρης Ζωγόπουλος. Και προσθέτει: «Θα μπορούσαμε να μπούμε στην λογική να έχουμε περισσότερα σπεσιαλιτέ προϊόντα (βελανίδια) αλλά όπως διαπιστώσαμε πέρσι, παρά το γεγονός ότι υπάρχει μια τάση προς αυτά, αν κολλήσει η αγορά τότε δεν κινούνται καθόλου, ενώ η beef θα πουληθεί έστω και με χαμηλότερη τιμή όταν στην αγορά υπάρχει πρόβλημα. Αν μια μονάδα λοιπόν έχει τα σπεσιαλιτέ στην πλειοψηφία της παραγωγής της, σε μια τέτοια περίπτωση είναι καταδικασμένη». Αυτός είναι και ο λόγος που σύμφωνα με τον Δημήτρη Ζωγόπουλο μια επιχείρησης παραγωγής κηπευτικών θα πρέπει να συνάπτει συμφωνίες με ένα μεγάλο αριθμό αγοραστών και να μη δίνει σε κάποια αλυσίδα πάνω από το 20% των προϊόντων της. «Μόνο έτσι περιορίζουμε το ρίσκο», υπογραμμίζει ο Μεσσήνιος επιχειρηματίας.

Δεν έχει βρεθεί η... Ελπίδα του Γενάρη

Αναφερόμενος στην επιλογή υβριδίου μας εξηγεί πως τα υβρίδια δεν συμπεριφέρονται το ίδιο αν τα φυτέψεις διαφορετική εποχή. Εκεί φαίνεται και η κυριαρχία ενός υβριδίου στην αγορά. Το καλοκαίρι η φύτευση του Αυγούστου είναι η ποικιλία «Ελπίδα», της εταιρείας Σπύρου που έχει πάρει 90% της αγοράς. «Για τις φυτεύσεις του Γενάρη δεν υπάρχει αντίστοιχο κυρίαρχο υβρίδιο. Με απλά λόγια δεν έχουμε βρει την... Ελπίδα του Γενάρη. Εμείς σαν εταιρεία δεν δουλεύουμε στο κομμάτι του υβριδισμού όμως μπορούμε να πούμε την άποψή μας σε εταιρείες. Ούτως ή άλλως οι εταιρείες μας δίνουν υβρίδια, τα οποία τα έχουν προκρίνει από κάποιο γενετικό πρόγραμμα, πριν ακόμα βγουν στο εμπόριο, ώστε να τα δοκιμάσουμε και να αποφασίσουν στην συνέχεια αν θα προχωρήσουν εμπορικά ή όχι».

Επιπλέον, ο Δημήτρης Ζωγόπουλος μας μίλησε και για την απόφαση της Γεωργικής Ανάπτυ-

Η αγορά της Ρωσίας επόμενος στόχος του λακωνικού έξτρα παρθένου

Τις δυσκολίες διείσδυσης στις μεγάλες αγορές του εξωτερικού ακόμα και για ποιοτικά προϊόντα όπως το έξτρα παρθένο ελαιόλαδο της Λακωνίας επισημαίνει στην Agrenda ο πρόεδρος της ΕΑΣ Λακωνίας, Νίκος Προκοβάκης. Σύμφωνα με τον έμπειρο συνεταιριστή μετά από μια σειρά εξαγωγικών επιτευγμάτων όπως τις εξαγωγές στην Ιαπωνία και την Ταϊβάν, η Ένωση έχει θέσει ως στόχο την αγορά της Ρωσίας, η οποία υπό προϋποθέσεις μπορεί να αποδειχθεί πολύτιμη λόγω των ολοένα αυξανόμενων αναγκών σε ελαιόλαδο.

Ψάχνουν το κουμπί των Ρώσων εμπόρων

«Ήμαστε μια εταιρεία η οποία μπορεί να προσφέρει με αξιοπιστία προϊόν και το συμβόλαιο που θα υπογράψει να το εξυπηρετήσει. Το θέμα είναι ότι δεν είναι εύκολο να κάνεις την πρώτη τοποθέτηση», τονίζει χαρακτηριστικά ο Νίκος Προκοβάκης. Και συμπληρώνει: «για παράδειγμα με συντονισμένες προσπάθειες καταφέραμε να… μπούμε στην Ιαπωνία, την Ταϊβάν και την Κορέα.

Τώρα πραγματοποιούμε μια προσπάθεια στην Ρωσία αν τα καταφέρουμε και εκεί τα πράγματα θα είναι πολύ καλύτερα. Πρέπει όμως πρώτα να βρούμε το κουμπί τους και να πείσουμε τους ίδιους τους Ρώσους να μπουν στο παιχνίδι γιατί χωρίς αυτούς η συγκεκριμένη αγορά δεν ανοίγει».

Τέλος, περιγράφοντας την ευρωπαϊκή πραγματικότητα στον συγκεκριμένο κλάδο ο πρόεδρος της ΕΑΣ Λακωνίας μας επισημαίνει: «στην ευρωπαϊκή αγορά και συγκεκριμένα στην αγορά της δυτικής Ευρώπης υπάρχει μια άλλη ιδιομορφία αφού τη διακίνηση ελέγχουν συγκεκριμένες εταιρείες logistics. Σε κάποιες περιπτώσεις ίσως μπορούν να ευνοηθούν και μεμονωμένες προσπάθειες λόγω της ποιότητας του προϊόντος που προσφέρουν αλλά αποτελούν εξαίρεση».

«Για παράδειγμα σας αναφέρω ότι την Tesco στην Αγγλία την τροφοδοτεί συγκεκριμένο logistic με δικά του brand. Αν δεν συνάψεις συμφωνία με την συγκεκριμένη επιχείρηση στα Tesco δεν μπαίνεις», λέει με νόημα ο κ. Προκοβάκης.

> **Οι παίκτες**
> **Στην αγορά δυτικής Ευρώπης υπάρχει η ιδιομορφία τη διακίνηση να ελέγχουν συγκεκριμένες εταιρείες logistics**

Ο πρόεδρος της ΕΑΣ Λακωνίας Ν. Προκοβάκης (αριστερά), συνομιλεί με τον εκδότη της Agrenda Γιάννη Πανάγο.

ξης να ασχοληθεί με τα σπορόφυτα. «Στο παρελθόν οι παραγωγοί με τους οποίους συνεργαζόμασταν αλλά και εμείς θα έπρεπε να αγοράσουμε τα φυτά (για τις καλλιέργειες) από άλλα φυτώρια.

Επειδή όμως βλέπαμε πως εξελισσόταν η κατάσταση στην αγορά αποφασίσαμε να μπούμε και σε αυτόν τον κλάδο. Ήταν όμως μια πανάκριβη επένδυση η οποία ανήλθε στα 120.000 ευρώ το στρέμμα. Ο λόγος λοιπόν που μπήκαμε τόσο ενεργά στην παραγωγή και πώληση κηπευτικών, αυξάνοντας τις εκτάσεις των θερμοκηπίων μας, ήταν αρχικά, προκειμένου να αποσβέσουμε όσο πιο γρήγορα την μεγάλη αυτή επένδυση στα σπορόφυτα. Σήμερα έχουμε φτάσει στο σημείο και οι δύο κλάδοι να είναι ισάξιοι», μας λέει ο επιχειρηματίας.

Τέλος ο Δημήτρης Ζωγόπουλος αναφέρθηκε και στα προβλήματα που αντιμετωπίζουν επιχειρήσεις σαν την δική του οι οποίες δραστηριοποιούνται στον αγροδιατροφικό τομέα σημειώνοντας χαρακτηριστικά: «αυτή την στιγμή το κόστος φορολογικής συμμόρφωσης απέναντι στο κράτος φτάνει το 67%. Με αυτά τα δεδομένα τα περιθώρια μας για κέρδος είναι ασφυκτικά. Οι ισορροπίες ώστε να κρατηθεί αυτή η δουλειά σε κερδοφορία είναι πολύ λεπτές».

ΚΑΛΛΙΕΡΓΕΙΑ
ΒΙΟΜΗΧΑΝΙΚΗΣ ΠΙΠΕΡΙΑΣ ΣΤΗΝ ΗΛΙΑ

Πιπεριά τουρσί από το Τραγανό Ηλείας τρώνε οι Αμερικανοί

Εξαιρετικές προοπτικές τόσο για τους παραγωγούς όσο και για τις μεταποιητικές επιχειρήσεις – οι οποίες δραστηριοποιούνται κατά κύριο λόγο στην περιοχή του Τραγανού Ηλείας – αποτελεί η καλλιέργεια βιομηχανικής πιπεριάς (ποικιλίας Σταυρός) που προορίζεται για τουρσί. Η περιοχή, σύμφωνα με όσα εξήγησαν στην Agrenda άνθρωποι της παραγωγής – κατά την διάρκεια πρόσφατης επίσκεψης της εφημερίδας στην Δυτική Ελλάδα, αποτελεί την πατρίδα του ελληνικού τουρσιού πιπεριάς, που εξάγεται κατά αποκλειστικότητα σχεδόν, στην αγορά των ΗΠΑ.

Συμβόλαια στα 30 λεπτά/κιλό

Μάλιστα οι επιχειρήσεις εφαρμόζουν με τους καλλιεργητές πρακτικές συμβολαιακής γεωργίας με τις τιμές παραγωγού να κυμαίνονται στα 30 λεπτά το κιλό. Η καλλιέργεια, σήμερα απαριθμεί περίπου 10.000 στρέμματα ενώ οι αποδόσεις αγγίζουν τους 5 – 6 τόνους το στρέμμα. Η ποικιλία Σταυρός είναι μια πρώιμη, τοπική παραγωγική ποικιλία με μικρή καυστικότητα και κατάλληλη για παραγωγή τουρσί, που αναπτύχθηκε από το Ινστιτούτο Λαχανοκομίας και Αμπέλου στον Κόροιβο Γαστούνης, (πλέον δεν λειτουργεί), μας κάνει γνωστό ο γεωπόνος και συνιδιοκτήτης της εταιρείας Geoplant, Τάκης Λαϊνάς. Σύμφωνα με τον ίδιο, η πιπεριά για τουρσί είναι μια αποδοτική καλλιέργεια για την Ηλεία που ξεκίνησε εδώ και δεκαετίες από την περιοχή του Τραγανού όπου παραδοσιακά υπήρχαν μεταποιητικές επιχειρήσεις και πλέον υπάρχουν και κάποιες ακόμα στις περιοχές των Λεχαινών και του Χάβαρι. Αναφορικά με το κόστος καλλιέργειας, ο συνομιλητής μας, σημειώνει ότι τα περισσότερα έξοδα αφορούν τη συγκομιδή. «Όσο η καλλιέργεια της πιπεριάς ήταν οικογενειακή (5-10 στρεμμάτων) το εισόδημα ήταν ικανοποιητικό. Η οικογένεια συμμετείχε στην συγκομιδή κατά 70%. Τα επόμενα χρόνια, τα δεδομένα άλλαξαν και οι εκμεταλλεύσεις μεγάλωσαν φτάνοντας τα 50 -70 στρέμματα με αποτέλεσμα να μειώνονται τα έσοδα αφού τα κόστη αυξήθηκαν. Ευτυχώς τα τελευταία χρόνια με την χρήση της στάγδην άρδευσης η καλλιέργεια επανήλθε στα 7-10 στρέμματα.».

Οι μεγαλύτερες μεταποιητικές επιχειρήσεις που εμπορεύονται το τουρσί της βιομηχανικής πιπεριάς είναι οι: ΚΩΖΑΤ Α.Β.Ε.Ε και οι Κ. Ζαφειρόπουλος - Α. Τομαράς ΑΒΕΕ.

Συνταγές θρέψης με σφραγίδα Φυτοθρεπτική

Νέα εποχή στις αποδόσεις του Λακωνικού ελαιώνα εγγυώνται τα νέα α λα καρτ προϊόντα της εταιρείας

Προϊόντα λίπανσης για κάθε ξεχωριστό αλλά και εξειδικευμένα στις ανάγκες των

ΤΟΥ ΧΡΗΣΤΟΥ ΔΙΑΜΑΝΤΟΠΟΥΛΟΥ
diamantopoulos@agronews.gr

Την παραγωγική εικόνα του λακωνικού ελαιόλαδου κατέφερε να αναβαθμίσει την τελευταία επταετία η συνεργασία της ΕΑΣ Λακωνίας με την Φυτοθρεπτική, αφού, όπως εξηγούν στην Agrenda στελέχη της ένωσης αλλά και της εταιρείας, δόθηκε βάση σε ειδικευμένα προϊόντα θρέψης κατάλληλα για τα εδάφη της περιοχής.

«Αυτό που λέμε με σιγουριά είναι ότι η Λακωνία έφτασε το λάδι σε ένα άλλο επίπεδο όσον αφορά τις αποδόσεις του αλλά και την ποιότητά του, γεγονός που οφείλεται στην συστηματική δουλειά που έχει γίνει από φορείς σαν την Φυτοθρεπτική», αναφέρει ο πρόεδρος της ΕΑΣ Λακωνίας Νίκος Προκοβάκης κατά την επίσκεψή μας στις ιστορικές εγκαταστάσεις της συνεταιριστικής οργάνωσης. Και προσθέτει: «με την εταιρεία διαχειριστήκαμε την λακωνική γη, καταγράψαμε τα εδάφη μέσα και καταφέραμε να βρούμε αυτό που ακριβώς θέλαμε όσον αφορά τα προϊόντα θρέψης και λίπανσης». Αναφερόμενος στα συνεργασία μεταξύ των δύο πλευρών ο πρόεδρος της ΕΑΣ Λακωνίας αναφέρει χαρακτηριστικά: «όταν ο άλλος ακούει τις ανάγκες μας και εφαρμόζει αυτά που ζητάμε στην ουσία κερδίζουμε και οι δύο αλλά πολύ περισσότερο ο αγρότης στον οποίο απευθυνόμαστε Αν πούμε στην Φυτοθρεπτική ότι υπάρχει κάποιο πρόβλημα το ακούει και μας προσφέρει την λύση».

Ο πρόεδρος της Φυτοθρεπτικής, Νίκος Κουτσούγερας συνόδεψε την Agrenda στην επίσκεψή της στη Λακωνία.

Το πρόβλημα βρίσκει λύση

Από την πλευρά του ο πρόεδρος της Φυτοθρεπτικής Νίκος Κουτσούγερας συμπληρώνει: «από την στιγμή που καταγράφεις ένα πρόβλημα μπορείς και να το λύσεις. Σε αυτό βασίστηκε η συνεργασία μας με την Ένωση. Εδώ και χρόνια που συνεργαζόμαστε δημιουργήσαμε προϊόντα τα οποία απευθύνονται αποκλειστικά στα εδάφη της Λακωνίας. Το λίπασμα Veto με τους διάφορους τύπους του αποτελεί ένα χαρακτηριστικό παράδειγμα. Βέβαια η γκάμα των ειδικευμένων προϊόντων δεν εξαντλείται σε ένα μόνο κωδικό».

Ο ίδιος πρόσθεσε: «Εμείς κυρίως αυτό που κάνουμε είναι να ακούμε τα αιτήματα και τις ανάγκες των παραγωγών και στη συνέχεια ερχόμαστε να προσφέρουμε λύσεις με την ειδίκευση που διαθέτουμε». Αυτή είναι άλλωστε – σύμφωνα με τους παραγωγούς και τους γεωπόνους που μιλήσαμε – και η διαφορά της εταιρείας με άλλες του χώρου. «Και άλλες εταιρείες διαθέτουν στο χαρτοφυλάκιο τους άριστα προϊόντα θρέψης και λίπανσης όμως η διαφορά μας με τον ανταγωνισμό έγκειται στο γεγονός ότι εμείς εξιδικεύουμε τον κάθε τύπο στην ανάγκη της περιοχής που θα εφαρμοστεί», καταλήγει ο κ. Κουτσούγερας.

ΦΥΤΟΘΡΕΠΤΙΚΗ

Συνεργασία

Η Λακωνία έφτασε το λάδι σε ένα άλλο επίπεδο όσον αφορά τις αποδόσεις του, γεγονός που οφείλεται στη συστηματική δουλειά που έχει γίνει σε συνεργασία με φορείς σαν τη Φυτοθρεπτική, μας λέει ο πρόεδρος της ΕΑΣ, Νίκος Προκοβάκης.

Για τις προσπάθειες της Φυτοθρεπτικής που κατά κύριο λόγο στοχεύουν στη δημιουργία εξειδικευμένων προϊόντων θρέψης και λίπανσης μίλησε στην Agrenda και ο γεωπόνος της εταιρείας Βαγγέλης Λάσκος ο οποίος μας συνόδεψε στην επίσκεψή μας στα Λεχαινά. Σύμφωνα με όσα μας ανέφερε η παραγωγή όλων των προϊόντων της Φυτοθρεπτικής είναι παραγωγή της ίδιας της εταιρείας. « Κάνουμε ανάμειξη πρώτων υλών σε συγκεκριμένες αναλογίες, με συγκεκριμένη μελέτη για το τι θέλει ακριβώς ο παραγωγός και ανάλογα με τους στόχους που θέτει. Εκεί έχουμε το πλεονέκτημα». Και συμπληρώνει: «επειδή μπορείς να εφαρμόζεις ποσότητες ανά στάδιο φυτού, με τη σταγόνα σε μικρές ποσότητες όταν τις χρειάζεται το φυτό επιλέγεις και τον τύπο του προϊόντος. Άλλο λίπασμα θα εφαρμόσει κάποιος όταν κάνει εγκατάσταση καλλιέργειας, άλλο όταν θέλει να αναπτυχθεί το φυτό, άλλο πριν την καρποφορία, άλλο στα δεσίματα, άλλο κατά την διάρκεια της ωρίμανσης και της συγκομιδής.

Τα προϊόντα

Κατά την επίσκεψή μας στην Ηλεία αλλά και την Λακωνία διαπιστώσαμε ότι τα προϊόντα που χρησιμοποιούνται κατά κόρον στις καλλιέργειες της περιοχής είναι το Best, το Humozal, το Veto και το Nutriplus. Τα Best είναι υδατοδιαλυτά λιπάσματα χαμηλού pH με ουρία χαμηλής διουρίας, αμινοξέα, ενεργοποιητές, Fe EDDHMA. Περιέχουν 3% αμινοξέα, φουλβικά οξέα και εκχύλι-

ΥΔΑΤΟΔΙΑΛΥΤΑ

BEST

Χαμηλού pH με ουρία χαμηλής διουρίας, αμινοξέα, ενεργοποιητές, Fe EDDHMA

ΟΡΓΑΝΟΧΗΜΙΚΑ

VETO

Σε μορφή pellet, με οργανική ουσία υψηλής ποιότητας - Μαγνήσιο και Ιχνοστοιχεία

Ο Γιώργος Στρατάκος, γεωπόνος της ΕΑΣ Λακωνίας μας ξενάγησε σε όλους τους χώρους των εγκαταστάσεων της Ένωσης και μας περιέγραψε πως τα λιπάσματα όπως το Veto προσαρμόζονται στις ανάγκες της καλλιέργιας της ελιάς.

στάδιο της καλλιέργειας εδαφών της κάθε περιοχής

Νίκος Κουτσούγερας

«Από τη στιγμή που καταγράφεις ένα πρόβλημα μπορείς και να το λύσεις. Σε αυτό βασίστηκε η πολυχρονη συνεργασία μας με την Ένωση Λακωνίας»

σμα φυκιών, πρώτες ύλες υψηλής καθαρότητας και διαλυτότητας. Περιέχουν επίσης ιχνοστοιχεία με χηλικό παράγοντα EDTA, EDDHMA και Μαγνήσιο (όπου απαιτείται). Ο αριθμός των εφαρμογών και οι δοσολογίες εξαρτώνται από την καλλιέργεια και το στάδιο ανάπτυξης.

Τα Humozal είναι οργανοχημικά λιπάσματα σε μορφή pellet, με οργανική ουσία υψηλής ποιότητας. Ειδικότερα περιέχουν NPK - Μαγνήσιο και Ιχνοστοιχεία. Η διάμετρος του pellet είναι 2-4 mm. Το κάλιο προέρχεται από Θειικό Κάλιο.

Τα Veto είναι επίσης οργανοχημικά λιπάσματα σε μορφή pellet, με οργανική ουσία υψηλής ποιότητας - Μαγνήσιο και Ιχνοστοιχεία. Περιέχουν οργανική ουσία υψηλής ποιότητας, NPK - Μαγνήσιο και Ιχνοστοιχεία. Η διάμετρος των pellet είναι 2-4 mm.

Τα Nutriplus είναι κωκκώδη λιπάσματα. Δεν περιέχουν ξένες ύλες. Διαθέτουν υψηλά ποσοστά διαλυτότητας φωσφόρου. Επίσης διαθέτουν μια ευρεία γκάμα τύπων για ποικίλες χρήσεις.

Άξονες

Σήμερα η θρέψη - όπως μας εξηγούν οι γεωπόνοι - έχει γίνει πολύ πιο σύνθετη. «Με την Φυτοθρεπτική έχουμε δύο άξονες. Ο ένας είναι αυτός που αφορά τα προϊόντα βασικής λίπανσης και ο δεύτερος αφορά τα υγρά διαφυλλικά σκευασματα», μας τονίζει ο Τ. Λαϊνάς.

20 προϊόντα θρέψης

Σύμφωνα με τον γεωπόνο της Geoplant Τάκη Λαϊνά η εταιρεία που δραστηριοποιείται στην Ηλεία δουλεύει με 20 περίπου κωδικούς της Φυτοθρεπτικής όπως για παράδειγμα το Veto, το Humozal των εσπεριδοειδών και της ελιάς.

7ετία

Μέσα σε 7 περίπου χρόνια που συνεργάζονται η ΕΑΣ Λακωνίας και η Φυτοθρεπτική η παραγωγή στο ελαιόλαδο έχει πραγματοποιήσει άλματα.

4 κωδικοί

Στην Ηλεία όλο τον χρόνο «δουλεύονται» πολλοί τύποι προϊόντων θρέψης. Ωστόσο οι 4 δημοφιλέστεροι αφορούν τα λιπάσματα Best, Humozal, Veto και Nutriplus.

Οι νέα τεχνολογία των υγρών διαφυλλικών δίνουν κιλά στην Ηλεία

Νέες τεχνολογίες που εφαρμόζονται στα προϊόντα θρέψης, βασισμένες στα γερά θεμέλια της συνεργασίας εταιρειών όπως η Geoplant και η Φυτοθρεπτική, έχουν καταφέρει να αυξήσουν τις αποδόσεις στα κηπευτικά (όπως η φράουλα ή η πατάτα) αλλά και την δενδροκομία του κάμπου της Ηλείας. Τα παραπάνω μας εξήγησαν στελέχη των δύο εταιρειών που δραστηριοποιούνται στην περιοχή και έχουν καταφέρει να διαδραματίσουν ηγετικό ρόλο στην παραγωγική εξέλιξη της περιοχής. Επισκεπτόμενοι τα γραφεία της Geoplant στα Λεχαινά συναντήσαμε τον γεωπόνο και έναν εκ των ιδιοκτητών της εταιρείας Geoplant, Τάκης Λαϊνά ο οποίος μας ανέφερε: «περνάνε νέες τεχνολογίες στα σκευάσματα. Σήμερα η θρέψη έχει γίνει πολύ πιο σύνθετη. Με την Φυτοθρεπτική έχουμε δύο άξονες. Ο ένας είναι αυτός που αφορά τα προϊόντα βασικής λίπανσης και ο δεύτερος αφορά τα υγρά διαφυλλικά σκευασματα τα οποία είναι προϊόντα που βασίζονται στην εφαρμογή νέων τεχνολογιών. Αυτά εφαρμόζονται όλο τον χρόνο μια και στην περιοχή μας έχουμε το πλεονέκτημα να καλλιεργούμε 12 μήνες στην δενδροκομία (π.χ. εσπεριδοειδή), τα κηπευτικά υπό κάλυψη και υπαίθρια αλλά και τις μεγάλες καλλιέργειες όπως το καλαμπόκι ή την βιομηχανική ντομάτα».

Ο γεωπόνος της Φυτοθρεπτικής Βαγγέλης Λάσκος μας τόνισε την ανάγκη εφαρμογής των νέων τεχνολογιών.

Ιδιομορφίες

Απαντώντας σε ερώτησή μας σχετικά με την ιδιομορφία των εδαφών της περιοχής και τις ανάγκες σε προϊόντα θρέψης και λίπανσης, ο εκπρόσωπος της Geoplant μας εξήγησε ότι στην Ηλεία «υπάρχει μεγάλη ποικιλία εδαφών. Η φράουλα για παράδειγμα ευδοκιμεί σε ελαφρά εδάφη για να έχει την πρωιμότητα. Τα εδάφη αυτά είναι ελαφρώς όξυνα έως όξυνα με αποτέλεσμα να θέλουν βελτίωση η οποία γίνεται με διάφορα υλικά. Εμείς δουλεύουμε 20 περίπου κωδικούς της Φυτοθρεπτικής όπως για παράδειγμα το Veto, το Humozal των εσπεριδοειδών 14 7 14, το Humozal της ελιάς κ.α. Από κει και πέρα υπάρχουν και άλλα λιπάσματα όπως τα υγρά. Η καλύτερη εταιρεία τέτοιων λιπασμάτων είναι η Stoller την οποία στην Ελλάδα αντιπροσωπεύει η Ora Services θυγατρική της Φυτοθρεπτικής.

Πρόκειται για πολύ αποδοτικά λιπάσματα τα οποία περιέχουν μορφές αζώτου όπως το Nutriplus». Επιπλέον, ο γεωπόνος συμπληρώνει ότι: «στην χημεία των διαλυμάτων οι εταιρείες προσέφεραν τα λεγόμενα υδατοδιαλυτά λιπάσματα παίρνοντας καλές πρώτες ύλες φωσφορικό κάλι, φωσφορικό μαγνήσιο, νιτρικό ασβέστιο κ.α. Στο τομέα αυτό έχουμε τα προϊόντα Best της Φυτοθρεπτική τα οποία είναι εμπλουτισμένα και με τα ιχνοστοιχεία που χρειάζονται τα οποία είναι εξίσου απαραίτητα».

ΟΡΓΑΝΟΧΗΜΙΚΑ

HUMOZAL

Σε μορφή pellet, με οργανική ουσία υψηλής ποιότητας - Μαγνήσιο και Ιχνοστοιχεία

ΚΩΚΚΩΔΗ

NUTRIPLUS

Δεν περιέχουν ξένες ύλες. Διαθέτουν υψηλά ποσοστά διαλυτότητας φωσφόρου

Με οδηγό την υπεραξία στο ράφι, κινείται ο νέος κανονισμός βιολογικής γεωργίας

Προτεραιότητα, λέει ο IFOAM στο πολυετές δημοσιονομικό πλαίσιο, μέσω ΚΑΠ η παραγωγή βιολογικών

ΤΟΥ ΠΕΤΡΟΥ ΓΚΟΓΚΟΥ
gogos@agronews.gr

Με αύξηση πωλήσεων άνω του 10% ετησίως, ήτοι σε αξία 30, 7 δις ο τομέας των βιολογικών προϊόντων βρίσκεται σε ισχυρή ανοδική καμπύλη, δυναμική που θέλουν να αξιοποιήσουν οι τεχνοκράτες των Βρυξελλών με τον νέο κανονισμό για τη βιολογική γεωργία, που εξασφάλισε το πράσινο φως της Ευρωβουλής και μένει να εγκριθεί και από τους Υπουργούς Γεωργίας.

Ως εκ τούτου, το επικείμενο πλαίσιο επιτρέπει το καθεστώς των μικτών εκμεταλλεύσεων προκειμένου να ενθαρρυνθεί η μετατροπή από τη συμβατική στη βιολογική γεωργία, υπό την προϋπόθεση ότι οι γεωργικές δραστηριότητες θα διαχωρίζονται σαφώς και αποτελεσματικά, ενώ καθιερώνει παράλληλα τη διαδικασία συστήματος ομαδικής πιστοποίησης διευκολύνοντας την είσοδο σε μικροκαλλιεργητές.

Παράλληλα, εισάγει αυστηρότερους ελέγχους και υποχρεώνει τις τρίτες χώρες σε πανομοιότυπους ευρωπαϊκούς κανόνες, ενώ προβλέπει την περαιτέρω ενίσχυση των βιολογικών τροφίμων στην ΕΕ με την αύξηση της προσφοράς βιολογικών σπόρων και ζώων.

Ο νέος κανονισμός που σηματοδοτεί το τέλος μιας τετραετούς διαπραγματευτικής περιόδου και αναμένεται να

τεθεί σε ισχύ τον Ιανουάριο του 2021, θεσπίζει ακόμα μια σειρά νέων μέτρων για την αποφυγή μόλυνσης των βιολογικών προϊόντων με διάφορες αγροτικές εισροές. Διευκρινίζεται τέλος πως χώρες της Ε.Ε που εφαρμόζουν αυτήν τη στιγμή τα κατώτατα επιτρεπόμενα όρια για τις μη εγκεκριμένες ουσίες, μπορούν μεν να τα διατηρήσουν, υποχρεούνται δε να επιτρέπουν την πρόσβαση στις αγορές τους σε άλλες χώρες της ΕΕ οι οποίες συμμορφώνονται με τους γενικούς ευρωπαϊκούς κανόνες. «Μόλις παραχθούν σύμφωνα με τα πρότυπα που απαιτούνται από τον κανονισμό, προϊόντα όπως το κερί μέλισσας, το μαλλί και το αλάτι μπορούν να αποκτήσουν την βιολογική ετικέτα», σημείωσε η Mairéad McGuinness, πρώτη αντιπρόεδρος του Ευρωκοινοβουλίου που υπέγραψε τους νέους κανόνες. «Η ανάπτυξη των βιολογικών τροφίμων και της γεωργίας πρέπει τώρα να αποτελέσει προτεραιότητα στο πολυετές δημοσιονομικό πλαίσιο της ΕΕ», δήλωσε σχετικά ο Εντουάρντο Κουόκο, διευθυντής της IFOAM ΕΕ, της διεθνής οργάνωσης για τη Βιολογική Γεωργία, συνιστώντας την έγκαιρη αντιμετώπιση των υφισταμένων αδυναμιών.

Τρεις πυλώνες του νέου κανονισμού

Α. Τρόφιμα υψηλής ποιότητας

- Επιτόπιοι έλεγχοι σε όλους τους φορείς εκμετάλλευσης, τουλάχιστον μία φορά το χρόνο ή μία φορά κάθε δύο χρόνια αν δεν υπάρχει παράβαση.
- Τα εισαγόμενα προϊόντα θα συμμορφώνονται με τα πρότυπα της ΕΕ.

Β. Ενίσχυση της παραγωγής

- Αύξηση της παραγωγής βιολογικών σπόρων και ζώων. Σταδιακή κατάργηση των συμβατικών μέχρι το 2035.
- Μικτές γεωργικές εκμεταλλεύσεις εφόσον θα υπάρχει σαφής διαχωρισμός.
- Καθιέρωση ομαδικής πιστοποίησης.

Γ. Αποφυγή μόλυνσης με από διάφορες γεωργικές εισροές

- νέα προληπτικά μέτρα
- αρκεί η συμμόρφωση των Κρατών Μελών με τους γενικούς ευρωπαϊκούς κανόνες.

Οι ευρωβουλευτές έδωσαν το πράσινο φως με 466 ψήφους υπέρ, 124 κατά και 50 αποχές στο νέο ευρωπαϊκό κανονισμό για τη βιολογική γεωργία.

Αδασμολόγητο πλέον

Περισσότερο κερδισμένοι αναμένεται να βγουν οι ευρωπαίοι παραγωγοί πουλερικών, τυριών, σοκολάτας, ζυμαρικών, χοιρινού κρέατος, μήλων και κονσερβοποιημένων ροδάκινων μετά την συμφωνία της ΕΕ με το Μεξικό που προβλέπει κατάργηση των δασμών στο αγροτικό εμπόριο. Η συμφωνία, μεταξύ των δύο μερών που επετεύχθη μετά από διετή διαπραγμάτευση, επισφραγίστηκε στις 21 Απριλίου και εκτιμάται πως θα διευκολύνει τους εξαγωγείς της ΕΕ να πωλούν τα προϊόντα τους στο Μεξικό και να εξοικονομούν έως και 100 εκατομμύρια ευρώ ετησίως από τελωνειακούς δασμούς. Συγκεκριμένα, το Μεξικό θα αφαιρέσει τους υψηλούς δασμούς στα βασικά προϊόντα της ΕΕ που κυμαίνονταν από 20% (ζυμαρικά, σοκολάτα, είδη ζαχαροπλαστικής, τυριά, μήλα και κονσερβοποιημένα ροδάκινα, 45% (χοιρινό κρέας) και έφθαναν και το 100% για τα προϊόντα πουλερικών. Για τα φρούτα οι δασμοί θα καταργηθούν σταδιακά φθάνοντας για παράδειγμα στα μήλα σε πλήρη απελευθέρωση σε δέκα χρόνια και για τα κονσερβοποιημένα ροδάκινα σε επτά χρόνια.

Στην περίπτωση τυριών όπως το Gorgonzola και το Roquefort, στα οποία επιβάλλονται σήμερα δασμοί έ-

Τι θα κερδίσει το Μεξικό

Η προτιμησιακή συμφωνία για τις ποσοστώσεις για τις εξαγωγές του Μεξικό στην Ε.Ε αφορούν: ● το βοδινό κρέας και διαμορφώνονται σε δασμό 7,5% και όριο τους 10.000 τόνους. ● Απελευθέρωση για τα πουλερικά, με εξαίρεση το στήθος κοτόπουλου και τα αυγά όπου θα εισαχθεί προτιμησιακός δασμός στους 10.000 και 5000 τόνους αντίστοιχα. ● Ευθυγράμμιση εξαγωγών μπανάνας με όσα ισχύουν σε άλλες χώρες που βρίσκονται σε αντίστοιχη συμφωνία με την ΕΕ (75ευρώ/τόνος). ● Απελευθέρωση εξαγωγών μελιού σε 7 έτη. ● Απελευθέρωση και στην εξαγωγή χοιρινού κρέατος. ● Σταδιακή απελευθέρωση εξαγωγής αιθανόλης σε πέντε χρόνια με όριο τους 25.000 τόνους, ● ο δασμός για ακατέργαστη ζάχαρη 30.000 τόνων στα 49ευρώ/τόνος θα εισαχθεί σταδιακά σε 3 χρόνια.

Ρεαλισμός και Χόγκαν λένε ότι η πιο «φτωχή» ΚΑΠ μετά το '20 εστιάζει στους μικροκαλλιεργητές

Το Brexit αλλά και οι νέες αυξημένες ανάγκες στους τομείς της ασφάλειας, της μετανάστευσης και της άμυνας όπως προκύπτουν από τις διεθνείς εξελίξεις, υποχρεώνουν την Ευρώπη σε περικοπές στον προϋπολογισμό της ΚΑΠ, κάτι που δεν σταματά να επαναλαμβάνει ο Φιλ Χόγκαν, κοινοτικός επίτροπος γεωργίας.

«Πρέπει να είμαστε ρεαλιστές, σε πολλούς ευρωπαϊκούς κύκλους, η ΚΑΠ συνιστά την πρώτη επιλογή για περικοπές» υποστήριξε ο κ. Χόγκαν μιλώντας ενώπιον 400 αγροτών σε εκδήλωση που συνδιοργανώθηκε από το Γραφείο της Ευρωπαϊκής Επιτροπής στην Ιρλανδία και της Ιρλανδικής Ομοσπονδίας Αγροτών στην πόλη Κιλκέννι, στις 20 Απριλίου. Εξηγώντας πως δεδομένης της απουσίας περισσότερων χρημάτων από τα κράτη-μέλη, αφού το Brexit δημιουργεί μια τρύπα 12 δις ευρώ, θα υπάρξουν περικοπές στον προϋπολογισμό της ΚΑΠ.

Η ΔΙΑΡΘΡΩΣΗ ΤΗΣ ΚΑΠ ΣΗΜΕΡΑ

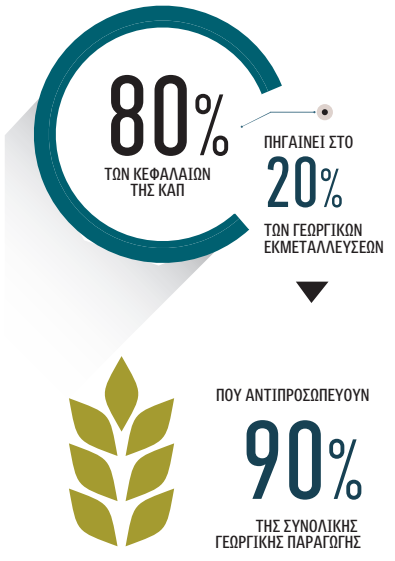

Το «success story» απαιτεί συμμαχίες

Παρόλα αυτά, δεσμεύτηκε πως στο προσεχές διάστημα θα εστιάσει στην διαμόρφωση μιας ισχυρής συμμαχίας, ώστε να αντισταθμιστούν οι συνέπειες από τις μεγαλύτερες περικοπές και «να πετύχουμε το καλύτερο δυνατό αποτέλεσμα σε μια ομολογουμένως δύσκολη συγκυρία», όπως χαρακτηριστικά ανέφερε. Μάλιστα, χαρακτήρισε ευρωπαϊκό «success story» την ΚΑΠ, αφού, σύμφωνα με τον ίδιο, «εγγυάται την υψηλότερη δυνατή ποιότητα και ασφάλεια τροφίμων παγκοσμίως, ενώ ταυτόχρονα διατηρεί τις επαρχιακές περιοχές της Ένωσης, ελκυστικές και αειφόρες».

Γύρω από αυτήν την λογική περιστρέφεται το βασικό του επιχείρημα στους Ευρωπαίους ηγέτες, ενώ στη συνέχεια αναφέρθηκε στην πρότασή του ώστε να καλυφθεί το κενό του Brexit, η οποία προβλέπει πως τα κράτη-μέλη μπορούν να συνεισφέρουν με ένα υψηλότερο ποσοστό επί του Ακαθάριστου Εθνικού Δείκτη. Σημείωσε δε πως αρκετοί ηγέτες, αντέδρασαν θετικά σε αυτήν του την πρόταση.

Η προστασία των μικρών και των μεσαίων αγροτών αποτελεί την βασική προτεραιότητα του στις εν εξελίξει διαπραγματεύσεις για το νέο προϋπολογισμό της ΕΕ, υπογράμμισε ο Ευρωπαίος Επίτροπος, τους οποίους χαρακτήρισε ως «την ραχοκοκαλιά των αγροτικών κοινοτήτων και της παραγωγής τροφίμων της Ευρώπης».

Οι Ιρλανδοί αγρότες άκουσαν με προσοχή τις ειδήσεις Χόγκαν ότι τα κονδύλια της ΚΑΠ θα είναι πιο λίγα κυρίως για τις μεγάλες αγροτικές εκμεταλλεύσεις.

το εμπόριο αγροτικών ΕΕ-Μεξικού

ως 20%, θα παρέχεται προτιμησιακή πρόσβαση ενώ επιπλέον εξασφαλίζεται για πρώτη φορά σημαντική πρόσβαση σε πολλά άλλα είδη τυριών. Ταυτόχρονα, ανοίγει ο δρόμος και για την εξαγωγή γάλακτος σε σκόνη, σε μια από τις μεγαλύτερες αγορές, με αυτές να φτάνουν άμεσα τους 30.000 τόνους, ενώ προβλέπεται σταδιακή αύξηση στους 50.000 τόνους.

Copa Cogeca

Προβληματικό χαρακτηρίζουν το σκέλος που αφορά στο μεξικάνικο βοδινό κρέας, εκτιμώντας πως οι εισαγωγές 10.000 τόνων βοδινού είναι πάρα πολύ μεγάλες

ΤΟ ΕΜΠΟΡΙΟ ΑΝΑΜΕΣΑ ΣΕ ΕΕ ΜΕ ΤΟ ΜΕΞΙΚΟ

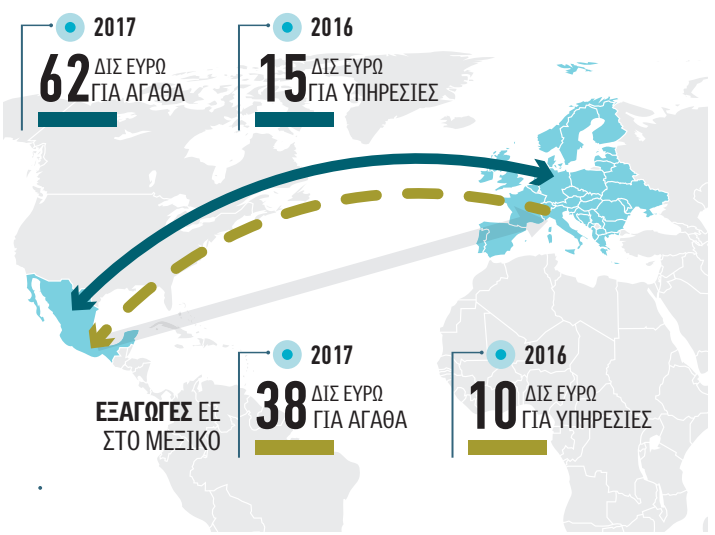

Παράλληλα, η λίστα με τα διακριτά ευρωπαϊκά τρόφιμα και ποτά με γεωγραφική ένδειξη για το Μεξικό αυξάνεται από 84 σήμερα στα 340 προϊόντα, κάτι που ευνοεί τους παραγωγούς παραδοσιακών εδεσμάτων που θα προστατεύονται από τις απομιμήσεις.

Σημαντική παράμετρος, πως η συμφωνία με ρητή αναφορά στην αρχή προφύλαξης, εξασφαλίζει στην ΕΕ το δικαίωμα να διατηρεί εκτός της αγοράς της προϊόντα για τα οποία δεν υπάρχει επιστημονική βεβαιότητα ότι είναι ασφαλή.

Θετική για τον ευρωπαϊκό αγροδιατροφικό τομέα χαρακτήρισε την συμφωνία ο Επίτροπος Χόγκαν, δηλώνοντας: «Δημιουργούνται νέες εξαγωγικές ευκαιρίες για τα υψηλής ποιότητας τρόφιμα και ποτά μας, κάτι που με τη σειρά του θα τονώσει την απασχόληση και την ανάπτυξη, ιδίως στις αγροτικές περιοχές». Υπενθυμίζεται πως από το 2000, όταν άρχισε να ισχύει η προηγούμενη εμπορική συμφωνία ΕΕ-Μεξικού, οι εμπορικές συναλλαγές μεταξύ της ΕΕ και του Μεξικού αυξήθηκαν με ρυθμό περίπου 8 % ετησίως, γεγονός που οδήγησε σε συνολική αύξηση ύψους 148% στο εμπόριο αγαθών κατά τη συγκεκριμένη περίοδο, με την νέα συμφωνία να ενισχύει ακόμη περισσότερο την τάση αυτή.

Οι εκάστοτε πολιτικές ηγεσίες είτε λόγω ατολμίας, ή άγνοιας και φόβου για πολιτικό κόστος αποφεύγουν να δημιουργήσουν ορθό περιβάλλον.

Μετεξεταστέα η δημόσια διοίκηση στους ελέγχους

Λείπουν οι κλειδούχοι αποφάσεων και οργιάζουν οι αθέμιτες πρακτικές λένε στον ΕΦΕΤ

ΤΗΣ **ΜΑΡΙΑΣ ΓΙΟΥΡΟΥΚΕΛΗ**
giouroukeli@agronews.gr

Με το γάντι ή μάλλον με μια γραφιστική παραλλαγή του βασικού εργαλείου των συστημάτων ISO, «σφάζει», ο σύλλογος μόνιμων υπαλλήλων στον ΕΦΕΤ τις πολιτικές ηγεσίες που συντηρούν, όπως υποστηρίζει, δυνάμεις που προωθούν και ενισχύουν το περιβάλλον σύγχυσης, ανοργανωσιάς και διάσπασης στον έλεγχο των τροφίμων.

«Οποιαδήποτε δραστηριότητα της οικονομίας παρουσιάζει κέρδη, είναι συνηθισμένο να βάλλεται από τυχοδιώκτες του εύκολου κέρδους αλλά και από κοινούς εγκληματίες. Από τον κανόνα δεν ξεφεύγει δυστυχώς, και ένας από τους δυναμικότερους κλάδους της ελληνικής οικονομίας, αυτός των τροφίμων, όπου οι αθέμιτες πρακτικές πέραν των άλλων, ενέχουν και κίνδυνο για της υγεία των καταναλωτών», αναφέρει χαρακτηριστικά η επιστολή του Συλλόγου Μονίμων Υπαλλήλων στον ΕΦΕΤ με αποδέκτες τους υπουργούς Οικονομίας, Υγείας και Αγροτικής Ανάπτυξης.

Μάλιστα, ατυχώς, όπως αναφέρουν στην επιστολή οι εκάστοτε πολιτικές ηγεσίες είτε λόγω ατολμίας, είτε λόγω άγνοιας αλλά και με το φόβο του πολιτικού κόστους, αποφεύγουν να δημιουργήσουν το ορθό περιβάλλον, κατά την επιστημονική και κοινή λογική αλλά και τη λογική της χρηστής δημόσιας διοίκησης, και αυτό είναι απολύτως εμφανές στον έλεγχο των τροφίμων. Την ίδια, ώρα, ο ΕΦΕΤ, παραμένει αποδυναμωμένος με 260 άτομα σε 9 Περιφερειακές Διευθύνσεις, αντί των 550 σε 13 Διευθύνσεις.

«Τσαλαβούτα» δείχνει το δέντρο αποφάσεων

Στην επιστολή περιγράφεται το πρόβλημα με τη χρήση μια παραλλαγής ενός βασικού εργαλείου των συστημάτων ISO, το «Δέντρο αποφάσεων για τον έλεγχο των τροφίμων και την προστασία των καταναλωτών» και βάσει αυτής προκύπτει ότι η δημόσια διοίκηση μένει… μετεξεταστέα αφού:

- Επιτρέπει σε διάφορα υπουργεία και υπηρεσίες να «τσαλαβουτούν»
- αυτόνομα και κατά το δοκούν , στον έλεγχο, με πλήρη έλλειψη συντονισμού και αδυναμία συγκέντρωσης και συνολικής επεξεργασίας των αποτελεσμάτων των ελέγχων.
- Αγνοεί τις ετησίως επαναλαμβανόμενες συστάσεις της ΕΕ για ενιαίο σύστημα ελέγχων υπό το συντονισμό ενός μόνο φορέα.
- Θεωρεί λογικό να υλοποιεί 50% λιγότερους ελέγχους από αυτούς που θα μπορούσε να πραγματοποιεί.
- Χρηματοδοτεί τον ΕΦΕΤ οριακά με τα έξοδα μισθοδοσίας και αναμένει τα υπόλοιπα να τα αναζητήσει μέσω της επιβολής προστίμων, διακυβεύοντας την πιθανότητα ελαχιστοποίησης των ελέγχων λόγω χαμηλής εισπραξιμότητας εν μέσω οικονομικής κρίσης.
- Διατηρεί σε ισχύ το νόμο 4235/2014 για τα πρόστιμα, ο οποίος μετατρέπει τους ελεγκτές σε συμβούλους, ενώ τα πρόστιμα όταν τελικά επιβάλλονται είναι αμελητέα.

ΜΙΑ ΧΡΗΣΤΗ ΔΗΜΟΣΙΑ ΔΙΟΙΚΗΣΗ

Ενδιαφέρεται για τη δημιουργία ενός **υγιούς** περιβάλλοντος μηχανισμών και ελεγχόμενων στο χώρο των τροφίμων με στόχο την **προστασία** των καταναλωτών αλλά και της οικονομίας.

ΝΑΙ

Αξιοποιεί τον Ενιαίο Φορέα Ελέγχου Τροφίμων (**ΕΦΕΤ**) που συστάθηκε ως Κεντρική Αρμόδια Αρχή για τον έλεγχο των τροφίμων, ως το **μοναδικό** συντονιστή όλων των εμπλεκομένων στον έλεγχο.

ΝΑΙ

Ενισχύει σε **ανθρώπινο δυναμικό** τον ΕΦΕΤ, ο οποίος από τα προβλεπόμενα στον οργανισμό του 550 άτομα προσωπικό και τις 13 Περιφερειακές Διευθύνσεις, ουδέποτε ξεπέρασε τα 260 άτομα και τις 9 Διευθύνσεις αντίστοιχα.

ΝΑΙ

Χρηματοδοτεί τον ΕΦΕΤ με το **αναγκαίο ποσό** για την **ορθή** λειτουργία του, δηλαδή έξοδα μισθοδοσίας, ενοικίων, λογαριασμών κοινής ωφελείας (ρεύμα, ύδρευση, τηλεφωνία), μετακινήσεων, αναλωσίμων εργαστηρίων, κλπ.

ΝΑΙ

Δρέπει καρπούς. Ο Έλληνας καταναλωτής μπορεί να **αισθάνεται ασφαλής**. Η εικόνα της Ελλάδας στο εξωτερικό είναι αυτή μιας **οργανωμένης, αξιόπιστ**ης και **σοβαρής** χώρας.

Απουσία πολιτικής γύρω από τον εξορθολογισμό του ελέγχου των τροφίμων διαπιστώνει επιστολή του Συλλόγου Μονίμων Υπαλλήλων στον ΕΦΕΤ.

Τρίτη 4ετία Μάμαλη έβγαλαν οι κάλπες στις εκλογές ΓΕΩΤΕΕ

[© ΦΩΤΟΓΡΑΦΙΑ: ΓΕΩΡΓΙΑ ΚΑΡΑΜΑΛΗ]

Πάνω από 1.300 ψήφους έλαβε στις εκλογές της περασμένης Κυριακής, ο μέχρι τώρα πρόεδρος του ΓΕΩΤΕΕ Σπύρος Μάμαλης.

Σε σώμα

Το Επιμελητήριο θα συγκροτηθεί σε σώμα, αφού ολοκληρωθούν οι διαδικασίες μέσα στις επόμενες δύο εβδομάδες

Δεν κρύβουν τη χαρά τους τα μέλη της μέχρι σήμερα διοίκησης του Γεωτεχνικού Επιμελητηρίου για την τεράστια – όπως της χαρακτηρίζουν- επιτυχία τους στις εκλογικές διαδικασίες της περασμένης Κυριακής 22 Απριλίου.

Τα προσωρινά αποτελέσματα σε 64 από τα 66 εκλογικά τμήματα δίνουν στη Δημοκρατική Ανεξάρτητη Κίνηση Επιστημόνων Γεωτεχνικών (ΔΑΚΕ Γεωτεχνικών) ποσοστό 44,3% και το «δικαίωμα» στον σημερινό πρόεδρο Σπύρο Μάμαλη να μιλάει για θρίαμβο της παράταξής του και αναγνώριση του έργου τους, αφού η μέχρι σήμερα διοίκηση του Επιμελητηρίου κατάφερε να αυξήσει τα ποσοστά της κατά 12 μονάδες στις εκλογές της Κυριακής (ΔΑΚΕ Γεωτεχνικών από 39% σε 44,3% και Δημοκρατική Συμπαράταξη Γεωτεχνικών από 16% σε 21,2%).

Αυτή είναι και η ευκαιρία του κ. Μάμαλη να απαντήσει σε όσους του καταλόγιζαν «κακοδιαχείριση» και «ενδοτική» συμπεριφορά με τις εκάστοτε κυβερνήσεις και να μιλήσει για αναχαίτιση της πορείας απαξίωσης τα τελευταία χρόνια του Επιμελητηρίου.

Όσον αφορά τα αποτελέσματα, δεύτερη έρχεται η Δημοκρατική Συμπαράταξη Γεωτεχνικών (ΠΑΣΟΚ) με ποσοστό 21,2%, ακολουθεί η Γεωτεχνική Ενωτική Κίνηση (ΣΥΡΙΖΑ) με 14,5%, Πανεπιστημονική Γεωτεχνικών – Συνεργαζόμενοι με 10,8%, η Αγωνιστική Μετωπική Παρέμβαση – Ανυπότακτοι Γεωτεχνικοί με 4,1%, η Αριστερή Πρωτοβουλία Γεωτεχνικών με 3,6% και ο Παγουρόπουλος Γεώργιος (μεμονωμένος υποψήφιος) με 16 ψήφους και ο έτερος μεμονωμένος Κοντοδήμας Δημήτρης με 27 ψήφους.

Σύμφωνα με τα όσα έκανε γνωστά στην Agrenda ο μέχρι σήμερα πρόεδρος του ΓΕΩΤΕΕ Σπύρος Μάμαλης, στις φετινές εκλογές περιορίστηκε η αποχή, καθώς ψήφισαν 300 άτομα παραπάνω από την προηγούμενη φορά, με έγκυρα 4.900 ψηφοδέλτια. Το Επιμελητήριο θα συγκροτηθεί σε σώμα, αφού ολοκληρωθούν οι διαδικασίες, μέσα στις επόμενες δύο εβδομάδες, ωστόσο πρέπει να θεωρείται βέβαιο πως πρόεδρος θα παραμείνει ο Σπύρος Μάμαλης, διεκδικώντας την πρωτιά καθώς -όπως ο ίδιος λέει- είναι ο μοναδικός ως τώρα που συμπληρώνει τρεις συνεχόμενες θητείες στο τιμόνι του ΓΕΩΤΕΕ (έλαβε πάνω από 1.300 ψήφους).

Με το ίδιο διοικητικό «status quo», σε επίπεδο προσώπων, φαίνεται πως θα πορευτούν στην επόμενη 4ετία οι γεωτεχνικοί Βορείου Ελλάδος. Ε. ΔΟΥΣΚΑ

Αποζημιώσεις για τον καταρροϊκό περιμένουν οι Θεσσαλοί στο Divani

«Θερμή» υποδοχή επιφυλάσσουν στον υπουργό Αγροτικής Ανάπτυξης Βαγγέλη Αποστόλου οι Θεσσαλοί κτηνοτρόφοι που περιμένουν ακόμα τις αποζημιώσεις για τον καταρροϊκό πυρετό που χτύπησε τα κοπάδια στην περιοχή του Τυρνάβου το 2014. Πρόκειται για 400 οικογένειες προβατοτρόφων, οι οποίες υπέστησαν βεβαιωμένα απώλειες ζωϊκού κεφαλαίου, εκείνη την περίοδο, ωστόσο, τα δείγματα που πιστοποιούσαν την ασθένεια, χάθηκαν στις καλένδες της γραφειοκρατίας.

Όπως δηλώνει στην Agrenda ο κτηνοτρόφος Βαγγέλης Κεντρούλης από τον Τύρναβο, οι απώλειες που καταγράφηκαν από τις αρμόδιες υπηρεσίες ανέρχονται σε 6.000 ζώα περίπου και το συνολικό ύψος της αποζημίωσης υπολογίζεται σε 1 εκατομμύριο ευρώ , δηλαδή περί τα 160 ευρώ το ζώο. Οι τελευταίες πληροφορίες θέλουν τους κτηνοτρόφους της περιοχής να κινούνται δραστήρια ώστε να απαιτήσουν από τον υπουργό που θα βρίσκεται στη Λάρισα στις 3 Μαΐου - επ' ευκαιρία της εκδήλωσης του Economist- άμεση υλοποίηση παλαιότερης δέσμευσής του ότι το θέμα θα τακτοποιηθεί.

Δεκαήμερο κινητοποιήσεων

Θερινές αγροτικές κινητοποιήσεις προγραμματίζει η Πανελλαδική Επιτροπή των Μπλόκων με ορίζοντα το 10ήμερο στα τέλη Ιουνίου με αρχές Ιουλίου. Αιχμή των κινητοποιήσεων, που συμφωνήθηκαν στην πρόσφατη σύσκεψη της Πανελλαδικής Επιτροπής Μπλόκων στο εργατικό κέντρο Λάρισας, η πτώση των τιμών στο αγελαδινό-αιγοπρόβειο γάλα, οι απούλητες πατάτες της περσινής σεζόν, οι απλήρωτες αποζημιώσεις ΕΛΓΑ και το φορολογικό-ασφαλιστικό. Οι κατά τόπους κινητοποιήσεις θα περιλαμβάνουν αγωνιστικές παρεμβάσεις στα τοπικά καταστήματα των εφοριών, του ΕΦΚΑ, του ΕΛΓΑ, του ΟΠΕΚΕΠΕ, τραπεζών, σε τοπικές διοικητικές αρχές, συγκεντρώσεις σε πόλεις και άλλες δράσεις.

400 οικογένειες

Περίπου 400 οικογένειες προβατοτρόφων, υπέστησαν βεβαιωμένες απώλειες ζωικού κεφαλαίου, το 2014 από τον καταρροϊκό, ωστόσο τα δείγματα χάθηκαν στις καλένδες της γραφειοκρατίας

[© ΦΩΤΟΓΡΑΦΙΑ: ΒΑΣΙΛΙΚΗ ΠΑΣΧΑΛΗ-ΤΣΑΝΤΟΠΟΥΛΟΥ]

Οι απώλειες που καταγράφηκαν σε ζωϊκό κεφάλαιο ανέρχονται σε 6.000 ζώα με το ύψος της αποζημίωσης να υπολογίζεται στα 160 ευρώ/ζώο.

...ΤΗΣ ΠΙΑΤΣΑΣ

Τις ογκώδεις πληρωμές τελικά πιο εύκολα τις «κουμαντάρουν» οι αρμόδιοι! Εκεί που κολλάνε είναι στις παλιές εκκρεμότητες, με τεχνικά λάθη και μπερδέματα! Φώναξαν και οι Νέοι Αγρότες του 2014 ότι είναι απλήρωτοι από τον Σεπτέμβριο που πήραν το χαρτί της εκπαίδευσης και να σου ο ΟΠΕΚΕΠΕ βγάζει πληρωμή 2,3 εκατ... Φωνάζουν, βέβαια, τόσο καιρό και οι δικαιούχοι της παλιάς Δάσωσης, αλλά σε αυτούς δεν λέει τίποτα γιατί δεν έχει γίνει ακόμα η μεταφορά των χρημάτων... Στην αναμονή, κατά το σύνηθες, για να μην ξεχνιούνται!

Το δίκιο τους ψάχνουν οι βιοκαλλιεργητές της Λακωνίας, που υπολογίζουν ότι έχασαν ενισχύσεις πάνω από 2 εκατ. από το 2012 ως το 2016, λόγω αυθαίρετης παρέμβασης στα δηλωθέντα στοιχεία ΟΣΔΕ από τους διαχειριστές του μηχανογραφικού συστήματος, όπως καταγγέλλει ο Καραμπάσης σε επιστολή του. Άσε που για τις «παραποιήσεις» στην προσδιορισθείσα έκταση, σου λέει, δεν έμαθαν ποτέ τίποτα οι βιοκαλλιεργητές, ούτε εμφανίστηκαν στις επόμενες δηλώσεις ΟΣΔΕ. Οι Λάκωνες ζητούν την παρέμβαση των αρμοδίων για να προχωρήσει η εκδίκαση των ενστάσεων 2014, 2015, αλλά και η έκδοση των καταστάσεων πληρωμών του 2016, πριν τις 30 Ιούνη, για να μη χαθούν κι άλλα λεφτά!

Χρήματα υπάρχουν, και μάλιστα έρχονται από τας Ευρώπας, τονίζει η Σερραία βουλευτής, που ζητά εξηγήσεις από τον υπουργό Αγροτικής Ανάπτυξης για την ολιγωρία που επιδεικνύεται στην αξιοποίηση του πακέτου Γιούνκερ στον τομέα αγροδιατροφής. Άλλα κράτη, σου λέει, έχουν ήδη χρησιμοποιήσει προς όφελος των γεωργών τους, τα συγκεκριμένα εργαλεία, σε συνδυασμό με το ΠΑΑ, χρηματοδοτώντας μικρές και μεσαίες επιχειρήσεις. Εμείς, σαν χώρα, έχουμε πλάνο σχεδιασμού, ρωτά η Αραμπατζή και ζητά να μάθει ποιος θα είναι ο φορέας εφαρμογής και πότε αρχίζουν οι αιτήσεις.

Νέα παράταση ανακοινώθηκε για τις αιτήσεις στα Σχέδια Βελτίωσης μέχρι 5 Ιουνίου. Η ανακοίνωση του υπουργείου αναφέρει ότι αυτό έγινε για να διευκολυνθούν οι υποψήφιοι Νέοι Αγρότες, αφού σε πέντε Περιφέρειες είναι ανοιχτή η πρόσκληση για το Υπομέτρο 6.1! ΟΚ, λένε οι γνωρίζοντες, αλλά βασικά φταίει το μηχανογραφικό σύστημα που όλο μπλοκάρει, αλλά και το γεγονός ότι υποψήφιοι και μελετητές πρέπει πρώτα να «χωνέψουν» τις αλλαγές που πρέπει να ενσωματωθούν μετά την τροποποίηση του θεσμικού πλαισίου της δράσης!

Με δυσκολία θα καταφέρουν να ταΐσουν φέτος τα ζώα τους με τη ντόπια παραγωγοί οι σιτοπαραγωγοί της Πάρου. Αφενός η παρατεταμένη ανομβρία, που δεν βοήθησε τα σιτηρά να αναπτύχθηκαν φυσιολογικά και να δέσει ο καρπός και αφετέρου οι ψηλές ανοιξιάτικες θερμοκρασίες έφεραν πολύ πρώιμα το θερισμό. Τέλος Απριλίου και οι κομπίνες τελείωσαν ήδη τη δουλειά τους στα χωράφια... Τώρα μένουν οι αγορές από την κεντρική χώρα, με τα μεταφορικά να αυξάνουν το κόστος για τον παραγωγό.... **Ο ΜΠΛΟΚΑΤΖΗΣ**

ΕΙΠΑΝ ΕΙΠΑΝ

ΜΠΙΝΑΛΙ ΓΙΛΝΤΙΡΙΜ
ΠΡΩΘΥΠ. ΤΟΥΡΚΙΑΣ
«Είμαστε μέλη του ΝΑΤΟ. Είμαστε από μια χώρα που περιμένει να γίνει μέλος της ΕΕ πάνω από 60 έτη. Όσοι ζήτησαν να ενταχθούν μετά από εμάς έγιναν μέλη νωρίτερα. Υπάρχει μια ιδεολογική προσέγγιση σχετικά με την Τουρκία. Η Ευρασία πρέπει να είναι το κέντρο της ειρήνης».

ΣΤΑΥΡΟΣ ΘΕΟΔΩΡΑΚΗΣ
ΕΠΙΚΕΦΑΛΗΣ ΤΟ ΠΟΤΑΜΙ
«Πρέπει να βάλουμε έναν εθνικό στόχο, την επόμενη 5ετία να διπλασιαστούν οι επενδύσεις στην Ελλάδα, που είναι μόλις 22 δισ. Αλλά αυτό θα γίνει αν αλλάξουν η φορολογική πολιτική, η γραφειοκρατία και η δικαιοσύνη. Οι επενδύσεις δεν θα πέσουν από τον ουρανό».

ΦΩΤΕΙΝΗ ΤΣΑΛΙΚΟΓΛΟΥ
ΚΑΘΗΓ. ΨΥΧΟΛΟΓΙΑΣ
«Είμαστε πλασμένοι από την ύλη του ονείρου, λέει ο Σαίξπηρ. Τον παραφράζω. Είμαστε πλασμένοι από την ύλη της απώλειας, της οδύνης. Χωρίς τον θάνατο η ζωή του ανθρώπου δεν θα ήταν ανθρώπινη. Χωρίς το πρώτο κλάμα θα ήμασταν ακόμα αγέννητοι στην κοιλιά της μάνας μας».

ΚΕΒΙΝ ΝΤΟΥΡΑΝΤ
ΜΠΑΣΚΕΤΜΠΟΛΙΣΤΑΣ
«Όταν ήμουν στην Οκλαχόμα, είχα σπουδαίους συμπαίκτες, σπουδαίους προπονητές και διοίκηση, αλλά απασχολούσα το μυαλό μου με το πώς λειτουργεί μια ομάδα σε μια μικρή αγορά κι αυτό με κρατούσε κάποιες φορές μακριά από το πραγματικά σημαντικό, το μπάσκετ».

ΕΡΩΤΗΣΗ ΤΗΣ ΕΒΔΟΜΑΔΑΣ

ΓΙΩΡΓΟ ΕΙΧΑ ΓΙΩΡΓΟ ΠΗΡΑ, ΚΙ ΑΜΑ ΘΑ ΞΑΝΑΧΗΡΕΨΩ ΠΑΛΙ ΓΙΩΡΓΟ ΘΑ ΔΙΑΛΕΞΩ

Υβρίδια

Καλά τα περιέγραψε στον Τύρναβο η Βράντζα τα κακώς κείμενα στην κτηνοτροφία, όμως πέρα από τις διαπιστώσεις, το διακύβευμα παραμένει ότι οι προτάσεις παραμένουν σε επίπεδο ρητορικής και το μόνο που περπατά είναι να γίνονται επιτροπές και τμήματα με φόντο πάντα ένα... εθνικό σχέδιο.

Δεν ξέρω, κατά πόσο η πρόταση για ίδρυση τμήματος αποκλειστικά για τη Φέτα, θα αλλάξει κάτι ως προς την κατάρρευση των τιμών στο πρόβειο και το γίδινο γάλα, την ώρα που η αγορά βοά για εισαγωγές και προσμίξεις.

Εξάλλου, όπως λέει και η Καρδιτσιώτισσα πλέον ο κακός εννοούμενος ανταγωνισμός με μεθόδους νοθείας, έφυγε από το επίπεδο των παραγωγών και πέρασε στη μεταποίηση, τις λιανικές πωλήσεις, την εστίαση...

Ζήλεψε βλέπετε τη δόξα του Τάκη με τα λεμόνια!

Συνδρομή Αλέξη ψάχνουν οι αιγοπροβατοτρόφοι

Στο… και μη παρέκει έχει φθάσει η κατάσταση με την κατρακύλα των τιμών παραγωγού στο αιγοπρόβειο γάλα, με τον κτηνοτροφικό κόσμο να ζητά ραντεβού με τον πρωθυπουργό προκειμένου να μπει ένα τέλος στην παράνομη χρήση εισαγόμενου αιγοπρόβειου γάλακτος για την παρασκευή Φέτας, η οποία διευκολύνεται όπως λένε από την ανυπαρξία ελέγχων του ΕΛΟΓΑΚ. Μάλιστα, στη μάζωξη που έγινε στον Τύρναβο, οι κτηνοτρόφοι της Θεσσαλίας έθεσαν στο τραπέζι να εξεταστεί μετά από συνεννόηση με νομικό σύμβουλο το ενδεχόμενο προσφυγής στον εισαγγελέα για την αδικαιολόγητη πτώση των τιμών.

Αγρόν ηγόρασε

Στο πρώτο Φόρουμ για την αγροκαλλιέργεια και τα τρόφιμα στην Ιορδανία βρέθηκε ο υπουργός Βαγγέλης, ο οποίος είχε προσκληθεί από τον ομόλογο του. Εξάλλου, ο καιρός προσφέρεται για ταξιδάκια αναψυχής. Όσο για τα θέματα που καίνε τους Έλληνες παραγωγούς και δη τους κτηνοτρόφους... μάλλον αγρόν ηγόρασε!

Κλειδούχοι

Με ένα ωραίο γραφιστικό χρησιμοποιώντας μια παραλλαγή του εργαλείου των συστημάτων ISO, οι μόνιμοι υπάλληλοι στον ΕΦΕΤ, δείχνουν πως οι κλειδούχοι των αποφάσεων διαχρονικά επιμένουν στον τομέα των ελέγχων των τροφίμων να ενισχύσουν το περιβάλλον σύγχυσης, ανοργανωσιάς και διάσπασης.

Τρίτωσε

Οι γεωτεχνικοί γκρίνιαζαν με τα έργα και της ημέρες του Σπυρίδωνα, όμως η κάλπη είχε άλλη γνώμη κι όπως φαίνεται ο σημερινός πρόεδρος πάει ολοταχώς για την τρίτη του θητεία στο Επιμελητήριο. Το ενδοτικός που του καταλόγιζαν μάλλον όπως λέει και ο ίδιος δεν και τόσο δόκιμο, όσο το... ενωτικός κατά τη δική του προσέγγιση.

ΜΕΡΑ ΝΥΧΤΑ

Πώς ανταποκρίνεται η Ελλάδα στις πρωτοβουλίες της ΕΕ για τον αγροτικό τομέα θα περιγράψει στις 3 Μαΐου ο υπουργός Βαγγέλης στο συνέδριο του Economist που θα γίνει στην καρδιά της αγροτικής οικονομίας, τη Λάρισα.

Απέξω θα τον περιμένουν οι κτηνοτρόφοι διαμαρτυρόμενοι για την πτώση των τιμών στο αιγοπρόβειο γάλα, προειδοποιώντας πως μέχρι το ερχόμενο φθινόπωρο μεγάλο τμήμα της αιγοπροβατοτροφίας δεν θα υπάρχει.

Τρίμματα

ΤΟΥ ΓΙΑΝΝΗ ΠΑΝΑΓΟΥ

Αίσθηση έκανε ο βαρύς φάκελος με έγγραφα και οι επιμελείς σημειώσεις που κρατούσε η Καρδιτσιώτισσα βουλευτής του ΣΥΡΙΖΑ Παναγιώτα Βράντζα στην Πανθεσσαλική συνάντηση της Ομοσπονδίας κτηνοτροφικών συλλόγων και κτηνοτρόφων στον Τύρναβο. Η βουλευτής που πρότεινε την ίδρυσή τμήματος Φέτας στο ΥΠΑΑΤ, εν μέσω έντονων διαμαρτυριών και πυρών για την κατάσταση στην αιγοπροβατοτροφία και την κατατρακύλα των τιμών στο γάλα έβγαλε «λευκή σημαία» ξεκαθαρίζοντας ότι βρίσκεται εκεί με την ιδιότητα του κτηνιάτρου παραγωγικών ζώων και εκπροσωπώντας τους πολίτες και όχι την κυβέρνηση. Αλήθεια την κυβέρνηση ποιος εκπροσώπησε ο ΣΥΡΙΖΑ Λάρισας;

Σφίξτε το ζωνάρι

Ο ΦΙΛΟΣ του Βαγγέλη, ο Φιλ (επίτροπος γεωργίας), όπως επικοινωνούσε για τα καλά της ΚΑΠ και για το… success story της, τους τελευταίους μήνες γυρνάει τις απανταχού αγροτικές περιοχές της Ευρώπης για να πει ότι οι αγρότες θα πρέπει να σφίξουν λίγο το ζωνάρι τους καθώς η εποχή των παχιών αγελάδων (βλέπε επιδοτήσεις), τελειώνει με την αποχώρηση της Βρετανίας από το γκρουπ και με τις νέες γεωπολιτικές προκλήσεις.

Ο Γερμανός ξέρει

ΗΔΗ, στα αποκαλυπτήρια της πρότασης για το νέο Πολυετές Δημοσιονομικό Πλαίσιο στις 2 του Μαΐου, ο επί του προϋπολογισμού κοινοτικός Επίτροπος, Έτιγκερ (Γερμανός γαρ) ετοιμάζεται να ανακοινώσει περικοπές της τάξης του 6% και στους δύο πυλώνες. Βέβαια, εδώ και καιρό διάφορα τεχνοκρατικά παπαγαλάκια μιλούσαν για μειώσεις άνω του 20%, ίσως για να φανεί ως μικρή η επίπτωση και ως γενναιόδωρη η Κομισιόν. Βέβαια, υπάρχει ακόμη δρόμος και δεν αποκλείονται ανατροπές…

> **Περικοπές της τάξης του 6% στις ενισχύσεις της ΚΑΠ και αυξημένη συνεισφορά των κρατών-μελών στην πρόταση του γερμανού επιτρόπου προϋπολογισμού για το νέο Πολυετές, αφήνοντας πίσω τις διαρροές από... τεχνοκρατικά παπαγαλάκια για μειώσεις άνω του 20%. Γενναιόδωρη γαρ, η Κομισιόν**

Γαλλιστί

Ο ΧΑΡΑΛΑΜΠΟΣ πάντως στη Βάθη, που υποδέχθηκε τη Γαλλική αντιπροσωπεία αναζητά συμμαχίες σε διπλωματικό μάλλον επίπεδο, αφού οι επισκέπτες του ήταν από την Γαλλική Πρεσβεία (Ρώμης και Αθήνας) για να μην περάσει η πλήρης εξωτερική σύγκλιση εκφράζοντας ανησυχίες για το νέο μοντέλο λειτουργίας της ΚΑΠ. Οι Γάλλοι πάντως, που κατά τον πρόεδρο Μακρόν έχουν ξεπεράσει το ταμπού των επιδοτήσεων δίνουν έμφαση στα εργαλεία διαχείρισης κινδύνων και στην ενίσχυση και αναπλούστευση της περιβαλλοντικής κατεύθυνσης της ΚΑΠ.

Ίπποι χωρίς ένσημα;

ΚΑΤΑ ΤΑ ΛΟΙΠΑ, ο οικολόγος αναπληρωτής συνεχίζει αγόγγυστα το έργο του και συστήνει κατά την προσφιλή μέθοδο στη Βάθη άλλη μία ομάδα εργασίας, αυτή την φορά για τις μεθόδους αναγνώρισης των ιπποειδών. Λείπει, λέει η υπουργική απόφαση που θα εναρμονίζει την υφιστάμενη νομοθεσία με τον εκτελεστικό κοινοτικό κανονισμό και ως εκ τούτου τα ιπποειδή, όπως για παράδειγμα τα ζώα εργασίας, εργάζονται χωρίς κανένα θεσμικό ή ελεγκτικό πλαίσιο. Και να 'ταν τα μόνα… χωρίς εργόσημο.

Το λακωνίζειν

ΣΕ ΔΗΜΙΟΥΡΓΙΚΟ πυρετό βρίσκεται η ΕΑΣ Λακωνίας. Εντός των ιστορικών της εγκαταστάσεων με θέα τον Ταΰγετο, στη Σπάρτη, διαμορφώνονται νέοι σύγχρονοι χώροι ακριβώς πάνω από τη γραμμή τυποποίησης έτσι ώστε οι γεωπόνοι – χημικοί και ειδικοί τροφίμων να είναι κοντά στο τελικό προϊόν. Μπορεί οι περισσότερες συνεταιριστικές οργανώσεις να φυλλοροούν όμως αυτή της Λακωνίας κάνει δουλειά και μάλιστα καλή!

Άκυρη η διαγραφή συνεταιρισμών με τζίρο ως 30.000 ευρώ

Από πολλούς αγροτικούς συνεταιρισμούς τίθενται ερωτήματα για την ισχύ της διάταξης της περιπτώσεως δ) του άρθρου 6 της Απόφασης 2062/2016, με την οποία ορίζεται ότι διαγράφονται από το Εθνικό Μητρώο Αγροτικών Συνεταιρισμών, αυτοί των οποίων ο κύκλος εργασιών, ο οποίος πρέπει να προέρχεται αποκλειστικά και μόνο από παραγωγική δραστηριότητα δεν υπερβαίνει το ποσό των 30.000 ευρώ, κατά μέσο όρο, στην τριετία ή το ποσό των 10.000 ευρώ, για συνεταιρισμούς γυναικών, βιολογικών προϊόντων μικρών νησιών και ορεινών περιοχών. Άποψή μας είναι ότι η διάταξη αυτή, η οποία διαλαμβάνεται στη με αριθμό 2062/2016 Υπουργική Απόφαση και την τροποποιητική της 656/2018, δεν είναι νόμιμη, συνεπώς άκυρη, διότι έχει εκδοθεί καθ' υπέρβαση νομοθετικής εξουσιοδοτήσεως.

Συγκεκριμένα: Με τις παραγράφους 4 και 5 του άρθρου 20 του νόμου 4384/2016, ορίζεται ότι οι αγροτικοί συνεταιρισμοί διαγράφονται από το Μητρώο για λόγους, που αφορούν τη μη υποβολή των απαιτούμενων εγγράφων και δικαιολογητικών, που επισυνάπτονται στην τακτική ετήσια δήλωσή τους καθώς και για μη τήρηση των διατάξεων του νόμου και του καταστατικού τους όπως οι λόγοι αυτοί εξειδικεύονται με την ΥΑ, η οποία θα εκδοθεί και θα καθορίζει τα κριτήρια αξιολόγησης των δηλώσεων, επιπλέον απαιτούμενα έγγραφα και δικαιολογητικά που επισυνάπτονται στην τακτική δήλωση καθώς και η διαδικασία ηλεκτρονικής υποβολής τους, οι λόγοι διαγραφής από το Μητρώο και ρυθμίζεται κάθε σχετικό θέμα.

ΤΗΣ **ΑΝΔΡΙΑΝΗΣ-ΑΝΝΑΣ ΜΗΤΡΟΠΟΥΛΟΥ** *

Σύμφωνα με την άνω διάταξη του νόμου, παρέχεται η εξουσιοδότηση στον υπουργό Αγροτικής Ανάπτυξης να εξειδικεύσει με την απόφασή του, την οποία θα εκδώσει, τους λόγους, που αναφέρονται στο νόμο 4384/2016 η παράβαση των οποίων επιφέρει τη διαγραφή του αγροτικού συνεταιρισμού από το Μητρώο.

Όμως ο νόμος 4384/2016, σε ουδεμία διάταξή του προβλέπει, ότι ένας συνεταιρισμός για να χαρακτηρίζεται « μη αδρανής», πρέπει να έχει κύκλο εργασιών από παραγωγική αποκλειστικά δραστηριότητα 30.000 ευρώ κατά μέσο όρο τριετίας. Συνεπώς ο κανονιστικός νομοθέτης, υπουργός Αγροτικής Ανάπτυξης, θέσπισε διάταξη, η οποία βρίσκεται έξω από τα όρια της δράσης, που του έθεσε ο νομοθέτης, καθιστώντας τη άκυρη.

*ΔΙΚΗΓΟΡΟΥ ΠΡΩΗΝ ΝΟΜΙΚΟΥ ΣΥΜΒΟΥΛΟΥ ΤΗΣ ΠΑΣΕΓΕΣ

Αίτημα για άρση αδικιών στις απώλειες ενισχύσεων Βιολογικής Γεωργίας

Αυθαίρετη παρέμβαση του μηχανογράφου σε στοιχεία του ΟΣΔΕ βλέπουν οι Λάκωνες

ΤΟΥ **ΔΗΜΗΤΡΗ ΚΑΡΑΜΠΑΣΗ***

> **Αποδέκτες**
>
> **Η επιστολή έχει ως αποδέκτες τον υπουργό Γεωργίας, τον πρόεδρο ΟΠΕΚΕΠΕ τη ΔΑΟ Πελοποννήσου το Σώμα Επιθεωρητών Δημ. Διοίκησης, το Περιφερειακό Γραφείο Τρίπολης και την Επιτροπή Αναφορών ΕΕ**

> **Πριν τις πληρωμές**
>
> **Πριν τη λήξη της προθεσμίας πληρωμής ενισχύσεων, δηλαδή την 30-06-2018, η δικαιοσύνη έχει πλέον το λόγο, προκειμένου να βάλει ένα τέλος στις παρανομίες λένε οι βιοκαλλιεργητές**

Πρόσφατα γίναμε αποδέκτες δύο επιστολών που εστάλησαν σε συνάδελφο (συγγενικό πρόσωπο) από τον ΟΠΕΚΕΠΕ και τη Δ.Α.Ο. Πελοποννήσου. Σε αίτημα της συναδέλφου να δοθούν εξηγήσεις για τις μειώσεις – κυρώσεις – ποινές που έχουν επιβληθεί για τα έτη 2014 και 2015, σε μια πρώτη ανάγνωση παρατηρούμε ότι έχει γίνει παραβίαση της Κοινοτικής Νομοθεσίας, της Εθνικής Νομοθεσίας και παραποίηση των στοιχείων ΟΣΔΕ της συναδέλφου. Ταυτόχρονα ο ένας επιρρίπτει ευθύνες στον άλλον.

Αποτέλεσμα αυτής της παρανομίας ήταν να έχουν χαθεί οικονομικές ενισχύεις (σύμφωνα με τα στοιχεία του ΟΠΕΚΕΠΕ για τη Λακωνία) για τα έτη 2012, 2013, 2014 ύψους 1.350.000 ευρώ εκ των οποίων οι 562.660 ευρώ το έτος 2014, που ήταν και το έτος που εφαρμόστηκε ο παράνομος πολυτεμαχισμός των αγροτεμαχίων.

Στο έγγραφο απάντηση στη συνάδελφο, με αριθμό πρωτοκόλλου 264080/60523/30-10-2017 της ΔΑΟ Πελοποννήσου, αρχικά έγινε προσπάθεια να εξηγήσουν τα αίτια για τις ποινές που επιβλήθηκαν, επιρρίπτοντας ευθύνες στον ΟΠΕΚΕΠΕ. Παρατηρείται αυθαίρετη παρέμβαση στα δηλωθέντα στοιχεία του ΟΣΔΕ ή ΕΑΕ από τους διαχειριστές του μηχανογραφικού συστήματος. Τα στοιχεία αυτά (προσδιορισθείσα έκταση) έχουν παραποιηθεί από τους μηχανογράφους, ουδέποτε ενημερώθηκε σχετικά η συνάδελφος και ουδέποτε εμφανίστηκαν στις επόμενες δηλώσεις ΟΣΔΕ. Επίσης υπάρχει και αλλαγή του 13ψήφιου σε ορισμένα τεμάχια. Τα ως άνω έχουν καταγγελθεί, χωρίς να απαντηθούν από κανέναν.

Επιτόπιοι έλεγχοι

Για μια ακόμα φορά κ. πρόεδρε του ΟΠΕΚΕΠΕ, [...].επισημαίνουμε ότι παρανομείτε ασύστολα με τα όσα γράφετε στο υπ. αρίθμ 18034/5-3-2018 ή στο 18034/16-02-2018 έγγραφα σας (τα οποία έχουν ίδιο πρωτόκολλο, αλλά διαφορά ενός μήνα στην ημερομηνία). Το δεύτερο έφερε τον χαρακτηρισμό «ΕΜΠΙΣΤΕΥΤΙΚΟ» και «ΟΡΘΗ ΕΠΑΝΑΛΗΨΗ». Η ορθή επανάληψη αφορούσε α) άλλη ημερομηνία και β) στο σημείο «(π.χ. στην περίπτωση του ευρήματος «Μη επιλέξιμο αγροτεμάχιο λόγω αλλαγής ποικιλίας…», το οποίο αντικατέστησε το σημείο «(π.χ. στην περίπτωση του ευρήματος «Μη επιλέξιμο αγροτεμάχιο λόγω πυκνότητας δένδρων…». Εμείς είχαμε ρωτήσει αν είχε γίνει επιτόπιος έλεγχος για τον κωδικό λόγω «πυκνότητας δένδρων», το πήρατε πίσω γιατί ξέρατε ότι ουδέποτε έγινε επιτόπιος έλεγχος την επίμαχη περίοδο. Παρόλα αυτά το εύρημα με κωδικό 25028, που αφορούσε την πυκνότητα δένδρων, εξαφανίσθηκε από τις καταστάσεις ως εκ θαύματος.

Πάμε τώρα στην ουσία του εγγράφου. Τα όσα επικαλείστε ότι έγιναν σύμφωνα με τις ενωσιακές και εθνικές διατάξεις, μας τα είχατε ξαναπεί επακριβώς τα ίδια στις 20/09/2017 με το αριθμ. πρωτ. 78814 εγγραφό σας, δηλαδή έξι (6) μήνες πριν, με το οποίο περιγράφατε με γλαφυρό τρόπο και καμάρι πόσα χρήματα έχουν χάσει οι Λάκωνες Βιοκαλλιεργητές (με συμβάσεις 5ετίας) για τα έτη 2012-2013-2014 και φθάνουν στο ύψος του 1.350.000,00 ευρώ. Αν συνυπολογίσουμε και τα έτη 2015 και 2016, ξεπερνάν τα 2 εκατ. ευρώ.

Τώρα όσον αφορά τον υπολογισμό πληρωμής, σας καταλογίζουμε τα κάτωθι :

Μειώσεις – Κυρώσεις

Η κύρωση που εφαρμόζεται έχει σχέση με την έκταση σε επίπεδο ομάδας καλλιέργειας. Σύμφωνα με τη νομοθεσία, που εσείς δεν εφαρμόζετε, όταν εμφανιστεί κωδικός ποινής «Διαφορά 20% έως 50%» ή κωδικός «Διαφορά >50%», ο δικαιούχος δεν πληρώνεται για το τρέχον έτος. Επιπλέον στην περίπτωση του κωδικού «Διαφορά >50%», δεν πληρώνεται για το τρέχον έτος και έχει επιπτώσεις και για το επόμενο έτος. Αν εμφανιστεί ο κωδικός 23119 «Διαφορά >3%» επιφέρει πάλι ποινή στο σύνολο της ενταχθείσας έκτασης και όχι στο αγροτεμάχιο.

Άρα ο ισχυρισμός σας ότι η επίπτωση κωδικού λάθους που αφορά την έκταση, ότι δύναται να αφορά σε τεμάχιο, είναι λάθος. Αφορά το σύνολο της έκτασης σε επίπεδο ομάδας καλλιέργειας. Για να γίνει κατανοητό έστω π.χ. ότι η συνολική αιτηθείσα – δηλωθείσα έκταση είναι 12,5 Ha, ήτοι 5 Αγροτεμάχια των 5Ha, 2Ha, 1Ha, 3Ha, 1,5Ha, και έστω ότι έχει γίνει μείωση στο αγροτεμάχιο 5Ha σε ποσοστό 25%, ήτοι 1,25Ha. Άρα η προσδιορισθείσα είναι στο σύνολο 11Ha.

Ο υπολογισμός της μείωσης

Παράδειγμα: 100 x [(δηλωθείσα - προσδιορισθείσα) / προσδιορισθείσα] ήτοι 100 x [(12,5-11)/11] = 100 x (1,5/11) =13,63%. Παρατηρούμε ότι ενώ έχουμε μείωση 25% στο μεγαλύτερο αγροτεμάχιο (5Ha), στο σύνολο της έκτασης της δηλωθείσας η μείωση είναι 13,63%. Άρα για να εμφανιστεί κύριοι και κυρία, ο κωδικός 23120 (διαφορά μεταξύ 20 και 50%) ή ο κωδικός 23121 (διαφορά> 50%) στο σύνολο ομάδας καλλιέργειας θα πρέπει να αποδεικνύεται διαφορά πάνω από 20% στο σύνολο της δηλωθείσας έκτασης. Επίσης πρέπει να γνωρίζετε ότι η ελαιοκομία είναι ίδια ομάδα καλλιέργειας για όλες τις ποικιλίες. Τώρα η δηλωθείσα έκταση είναι αυτή που δηλώθηκε στην αίτηση πληρωμής (Καν. 65/2011 άρθρο 16, παρ. 3 και παρ. 5). Η έκταση που αναφέρεται στη σύμβαση των δικαιούχων, αναφέρεται ως «έκταση προς ένταξη» και όχι «ενταχθείσα». Άρα η δηλωθείσα έκταση είναι αυτή στην αίτηση πληρωμής, και όχι η έκταση προς ένταξη στη σύμβαση.

2.Μειώσεις επιβάλλονται και σε περίπτωση εκπρόθεσμης υποβολής και όχι μη υποβολής αίτησης πληρωμής, δυνάμει του ΕΚ 1122/2009, άρθρο 23, παρ. 1 και άρθρο 19, παρ. 1 της ΚΥΑ που αναφέραμε αρχικά και διέπει το πρόγραμμα. Ο κωδικός 23175 (εκπρόθεσμη αίτηση πληρωμής έως 25 ημέρες) επιφέρει ποινή 1% ανά ημέρα και στην περίπτωση μας ο κωδικός 23063 (εκπρόθεσμη αίτηση από 25 ημέρες έως 6 μήνες) και όχι κωδικός 230363, ο οποίος είναι ανύπαρκτος, επιφέρει αποβολή από το πρόγραμμα και δεν δύναται να πραγματοποιηθεί άρση των ευρημάτων ως ισχυρίζεστε.

Παραπλάνηση και δόλος

Για εμάς, να ισχυρίζεστε ότι η μη υποβολή αίτησης πληρωμής επιβάλλει μειώσεις και όχι απόρριψη είναι θράσος και κάτι κρύβει, όπως και αυτό που περιγράφετε «Ο κωδικός που αφορά εκπρόθεσμη δηλ. εφαρμογής (κωδικός 230363) λόγω ανωτέρας βίας» είναι λίαν επιεικώς κάλπικος και ανύπαρκτος και δεν υπάρχει στο εγχειρίδιό σας, υποκρύπτει δόλο, παραπλάνηση και παραπληροφόρηση.

Οι παραβάσεις του νόμου που έχουνε γίνει εκ μέρους σας, είναι συνεχόμενες, αφορούν τα έτη 2012,2013 και 2014 μετά ενστάσεων καθώς και το έτος 2015 για τις αρχικές καταστάσεις πληρωμών (εκκρεμούν ανεξήγητα οι ενστάσεις του 2015 περίπου ένα χρόνο καθώς και το σύνολο πληρωμών του 2016 για τη Λακωνία). Δεν τηρήθηκε η κοινοτική νομοθεσία και συγκεκριμένα: Καν. (ΕΚ) 1122/2009 άρθρο 58, Καν. (ΕΚ) 65/2011 άρθρο 16, Καν. (ΕΚ) 73/2009, Καν.(ΕΚ) 1306/2013 μετά τη νέα βάση δεδομένων λόγω μεταφοράς των ανειλημμένων υποχρεώσεων στο Πρόγραμμα 11 ΠΑΑ 2014-2020 και η εθνική νομοθεσία ΚΥΑ 079833/25-10-2011 (ΦΕΚ 2366/Β/2011) όπως τροποποιήθηκε και ισχύει, άρθρο 19 παρ. 2 και άρθρο 18 παρ. 2 σημείο α και ββ καθώς και παρ. 3 σημείο α, αα, ββ. Η παράβαση των ανωτέρω είχε γίνει από την αρχή όπως και η παράβαση των όρων της αρχικής σύμβασης που τροποποιούσατε κατά το δοκούν. Όπως δε αποδεικνύεται βάση του Καν. (ΕΚ) 1306/2013, άρθρο 64 παρ. 2γ «Δεν επιβάλλονται κυρώσεις όταν η μη συμμόρφωση οφείλεται σε σφάλμα της αρμοδίας αρχής ή άλλης αρχής και εφόσον το σφάλμα δε μπορούσε να εντοπιστεί εύλογα από το πρόσωπο το οποίο αφορά η διοικητική κύρωση».

Είμαστε στη διάθεσή σας για την προσκόμιση αναλυτικότερων στοιχείων που αφορούν δεκάδες δικαιούχους κατ' έτος, ζητούμε την παραδειγματική τιμωρία όλων όσων ευθύνονται και τη δικαίωση όλων των δικαιούχων συναδέλφων, την απόδοση των χρημάτων που παρακρατήθηκαν με τη μορφή ποινών ύψους περίπου 2 εκατ. ευρώ και πριν την περίοδο της λήξης – παράτασης της προθεσμίας πληρωμής των ενισχύσεων, που είναι η 30-06-2018. Επίσης ζητάμε την παρέμβασή σας για την έκδοση των καταστάσεων πληρωμών – απορριπτομένων για το έτος 2016, τυχόν ενστάσεων που θα ακολουθήσουν καθώς επίσης και την εκδίκαση των ενστάσεων 2014, 2015 και των αιτήσεων θεραπείας που έχουν γίνει. Την επιστολή αυτή την κρατάμε και δεν την στέλνουμε προς το παρόν στην OLAF (Ευρωπαϊκή Επιτροπή Καταπολέμησης της Απάτης), όπως μας συμβούλευσε αρχικά η Ευρωπαϊκή Επιτροπή Γεωργίας).

**ΠΡΟΕΔΡΟΥ ΕΝΩΣΗΣ ΒΙΟΚΑΛΛΙΕΡΓΗΤΩΝ Π.Ε. ΛΑΚΩΝΙΑΣ*

ΕΚΔΗΛΩΣΕΙΣ

ΕΠΙΜΕΛΕΙΑ: **ΕΛΕΝΗ ΔΟΥΣΚΑ**

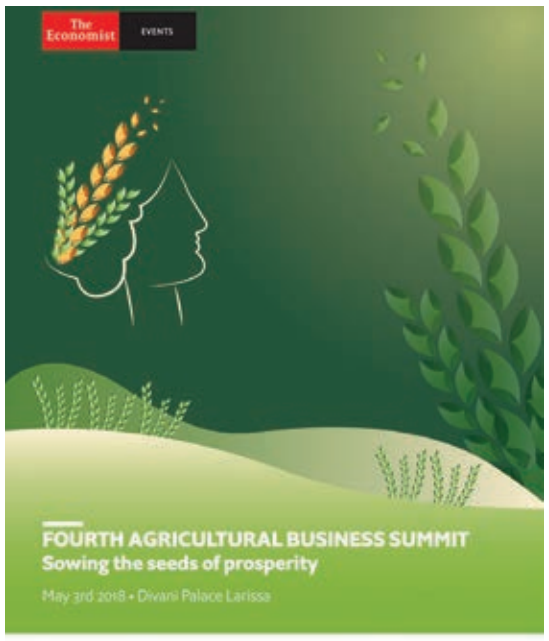

hazlis & rivas

Under the auspices:
HELLENIC REPUBLIC
Ministry of Rural Development and Food

ΛΑΡΙΣΑ

Στο θεσσαλικό κάμπο χτυπά η καρδιά της αγροτικής επιχειρηματικότητας

Το 4ο Συνέδριο Αγροτικής Επιχειρηματικότητας που διοργανώνει ο Economist με θέμα «Sowing the seeds of prosperity» πραγματοποιείται στις 3 Μαΐου στο Divani Palace Larissa, στην πόλη της Λάρισας. Το συνέδριο που είναι αφιερωμένο στον πρωτογενή τομέα θέτει στο επίκεντρο του ενδιαφέροντος τις τρέχουσες εξελίξεις στην αγροτική οικονομία και στην ανάδειξη της αναγκαίας στρατηγικής ώστε να επιταχυνθεί η ανάπτυξη και η ανταγωνιστικότητα όχι μόνο για την Ελλάδα αλλά και για την Ευρώπη.

ΑΘΗΝΑ

Απονομή βραβείων του ATHIOOC

Τα 242 βραβευμένα ελαιόλαδα του διεθνούς διαγωνισμού «Athena International Olive Oil Competition» που οργανώθηκε πρόσφατα στους Δελφούς, παρουσιάζονται το Σάββατο 28 Απριλίου στο Ζάππειο Μέγαρο, σε μια εκδήλωση γευστικής δοκιμής. Από τις 12 το μεσημέρι μέχρι τις 8 το βράδυ, οι επισκέπτες θα έχουν τη μοναδική ευκαιρία να δοκιμάσουν μερικά από τα καλύτερα και πιο σπάνια ελαιόλαδα στον κόσμο από 11 χώρες: Ελλάδα, Ιταλία, Ισπανία, Κροατία, Πορτογαλία, Τυνησία, Γαλλία, Τουρκία, Ισραήλ, Βραζιλία, Μαρόκο. Όπως υποστηρίζουν οι διοργανωτές, οι Έλληνες «μικροί παραγωγοί» ελαιολάδου βρίσκονται ακόμα στην αρχή μιας τεράστιας προσπάθειας εδραίωσης του premium ελληνικού

ATHENA INTERNATIONAL OLIVE OIL COMPETITION

ΚΑΣΤΟΡΙΑ

Στις 3-6 Μαΐου η 43η έκθεση γούνας Καστοριάς

Το ραντεβού τους με τον εμπορικό κόσμο των μεγαλύτερων αγορών γούνας ανανεώνουν οι σημαντικότερες και πλέον καταξιωμένες επιχειρήσεις της Ελλάδας και του εξωτερικού, συμμετέχοντας στην 43η Διεθνή Έκθεσης Γούνας Καστοριάς , που ξεκινά από τις 3 έως τις 6 Μαΐου στο Κέντρο Γούνας Δυτικής Μακεδονίας, με φόντο την Παλιά Πόλη, τα καλντερίμια και τα πετρόκτιστα κτίρια, όπου γεννήθηκε και αναπτύχθηκε η τέχνη της γουνοποιίας.

KASTORIA INTERNATIONAL FUR FAIR

Κατά τη διάρκεια της έκθεσης, οι συμμετέχουσες επιχειρήσεις θα λανσάρουν τις νέες prêt a porter κολεξιόν τους για τον χειμώνα 2018, αποτελούμενες από τα καλύτερα δείγματα της γούνας σε μοντέρνα σχέδια που ακολουθούν την τελευταία λέξη της μόδας. Μία τεράστια ποικιλία νέων δημιουργιών θα παρουσιαστεί στον εκθεσιακό χώρο μεγέθους 13.500 τ.μ., ικανού να υποδεχθεί τους εκατοντάδες επισκέπτες από 40 και πλέον διαφορετικές χώρες που κάθε χρόνο επιλέγουν την Έκθεση της Καστοριάς.

ΘΕΣΣΑΛΟΝΙΚΗ

Συνέδριο για την επιτραπέζια ελιά από το Perrotis College

Σημαντικοί ομιλητές από όλο τον κόσμο και ειδικοί στον κλάδο της ελιάς τόσο από τον ακαδημαϊκό, όσο κι από τον επιχειρηματικό τομέα, θα συμμετάσχουν στο πρώτο διεθνές συνέδριο του Κέντρου Ελιάς «Κρίνος» - Perrotis College. Τίτλος του είναι: «Επιτραπέζια ελιά: αναζητώντας την καινοτομία – ανακαλύπτοντας νέες τάσεις» και θα πραγματοποιηθεί 24 – 26 Μαΐου 2018 στις εγκαταστάσεις του Perrotis College, στο campus της Αμερικανικής Γεωργικής Σχολής. Οι εισηγητές αναμένεται να προχωρήσουν σε σημαντικές ανακοινώσεις σε ότι αφορά τις πρόσφατες καινοτομίες και τις μελλοντικές τάσεις στην επιτραπέζια ελιά σε παγκόσμιο επίπεδο .

international olive center conference
διεθνές συνέδριο κέντρου ελιάς
24-26 ΜΑΪΟΥ 2018
ΘΕΣΣΑΛΟΝΙΚΗ / ΕΛΛΑΣ
PERROTIS COLLEGE
ΚΕΝΤΡΟ ΕΛΙΑΣ KRINOS
Επιτραπέζια Ελιά
ΑΝΑΖΗΤΩΝΤΑΣ ΤΗΝ ΚΑΙΝΟΤΟΜΙΑ
ΑΝΑΚΑΛΥΠΤΟΝΤΑΣ ΝΕΕΣ ΤΑΣΕΙΣ

ΠΡΟΘΕΣΜΙΕΣ

- Έως 3 Μαΐου οριστικοποίηση των φακέλων υποψηφιότητας για τη δεύτερη πρόσκληση Νέων Αγροτών
- Μέχρι 7 Μαΐου αιτήσεις στο Μέτρο για σύσταση Ομάδων Παραγωγών
- Παράταση ως 7 Μαΐου σε αιτήσεις υπαγωγής στον δεύτερο κύκλο του Αναπτυξιακού νόμου 4399/2016 «Γενική Επιχειρηματικότητα»
- Μέχρι 10 Μαΐου αιτήσεις δημόσιων φορέων για αρδευτικά έργα μέσω της Δράσης 4.3.1 «Υποδομές Εγγείων Βελτιώσεων» των Προγραμμάτων
- Ως 15 Μαΐου αίτηση τροποποίησης ή μεταβιβάσεων για το δεύτερο έτος εφαρμογής του Κομφούζιο
- Έως την Τρίτη 15 Μαΐου αιτήσεις μεταβίβασης και οριστικοποίησης δικαιωμάτων βασικής ενίσχυσης 2018
- Υποβολή αντιρρήσεων για τους δασικούς χάρτες μέχρι τις 30 Μαΐου
- Σε αιτήσεις μεταβίβασης πρέπει να αποδεικνύεται ότι ο αποδέκτης έχει γη στην κατοχή του στις 31 Μαΐου 2018
- Παράταση ως 5 Ιουνίου για αιτήσεις στα Σχέδια Βελτίωσης κι ως 5 Ιουλίου οι αιτήσεις για το δεύτερο στάδιο
- Έως 25 Ιουνίου αίτηση στήριξης μεμονωμένων παραγωγών και ομάδων στο Μέτρο 5.1 για αντιλαζικά δίχτυα, αντιπαγετικούς ανεμιστήρες και αντιβρόχινες μεμβράνες

ΤΟ ΚΑΛΕΝΤΑΡΙ ΤΗΣ AGRENDA

- Η Sial Canada, από τις μεγαλύτερες εκθέσεις τροφίμων και ποτών στη Βόρειο Αμερική πραγματοποιείται στις 2 με 4 Μαΐου στον Καναδά στην πόλη Μοντρεάλ. Για πληροφορίες στο https://sialcanada.com/en/

- Η Αμερικανική Γεωργική Σχολή διοργανώνει και φέτος τη «Μέρα Μαγιού», μια μοναδική γιορτή της Άνοιξης την Κυριακή 6 Μαΐου, από τις 11:00 έως τις 16:00, στις καταπράσινες εγκαταστάσεις της. Για πληροφορίες στο http://www.afs.edu.gr/newsd.php?id=1785&lg=1

- Η Ελληνική Κτηνιατρική Εταιρεία διοργανώνει το 14ο Πανελλήνιο Κτηνιατρικό συνέδριο, με θέμα «Η Κτηνιατρική σε έναν κόσμο που αλλάζει» στο συνεδριακό χώρο του ξενοδοχείου Porto Palace Hotel, στη Θεσσαλονίκη 11-13 Μαΐου. Περισσότερα στο http://hvms2018.frei.gr/

- Ξεκίνησε η 64η ανθοκομική έκθεση Κηφισιάς και θα διαρκέσει μέχρι τις 13 Μαΐου στο Άλσος Κηφισιάς «Δημήτρης Ζωμόπουλος» με ωράριο 10:00-22:00.Η είσοδος για το κοινό είναι δωρεάν. Πληροφορίες στο http://kifissiaflowershow.gr/

- Η 20η Διεθνής Έκθεση Αγροτικής Τεχνολογίας, Agritech Israel 2018, μία από τις σημαντικότερες εκθέσεις στον κόσμο στον τομέα των γεωργικών τεχνολογιών στις 8 - 10 Μαΐου 2018 στο Ισραηλινό Εκθεσιακό Κέντρο και το Συνεδριακό Κέντρο στο Τελ Αβίβ με είσοδο ελεύθερη για όλους. Πληροφορίες στο http://agritechisrael.org/

- Από τις 9 έως τις 11 Μαΐου 2018 στο εκθεσιακό κέντρο Ρίμινι της Ιταλίας η διεθνής έκθεση οπωροκηπευτικών Macfrut 2018. Πληροφορίες στο www.macfrut.com/en/c/77/brochure_macfrut_2018.

- Η μεγαλύτερη διεθνής εμπορική έκθεση κάνναβης των Βαλκανίων, στην καρδιά της Αθήνας! Ένα τριήμερο πολυθέαμα 1-3 Ιουνίου, με εκθέτες τις μεγαλύτερες εταιρίες του κλάδου, 2 συνέδρια με 30 ομιλητές διεθνούς κύρους, επαγγελματικά σεμινάρια και εργαστήρια, εικαστικές τέχνες, μουσική από αγαπημένους καλλιτέχνες.

- Το 33ο ετήσιο επιστημονικό της συνέδριο οργανώνει η ΕΖΕ στην Πρέβεζα 3 με 5 Οκτωβρίου. Για περισσότερες πληροφορίες: www.eze.gr, τηλ. 210 5294411, 210 5294412, Fax: 210 5294413, E-mail: eze@aua.gr

ΜΙΚΡΕΣΑΓΓΕΛΙΕΣ

ΖΩΙΚΟ ΚΕΦΑΛΑΙΟ

ΠΡΟΣΦΟΡΑ

Πωλούνται 280 μεγάλα γίδια και 60 μικρά γίδια, μαζί ή τμηματικά. Πληροφορίες κ. Φανή. Τηλ.23310/20152, 6972/139823.

Πωλείται γαϊδούρα με γαϊδουράκι και μουλάρι. Τηλ.6972/307674.

Πωλούνται αγελάδες ελευθέρας βοσκής. Τηλ.6944/544712.

Πωλούνται δικαιώματα ζώων. Τηλ.6978/097309.

Πωλούνται κουνέλια ζωντανά όλες τις ράτσες. Περιοχή Τρικάλων. Τηλ.6946/204781.

Πωλούνται πρόβατα Γερμνοχιώτικα. Τιμή 90€ έκαστο. Τηλ.6983/717473.

Πωλείται φάρμα – επιχείρηση πιστοποιημένου μαύρου αυτόχθονου ελληνικού χοίρου, σε ιδιόκτητη έκταση 18 στρεμμάτων πλέον δάσους, με 100 χοιρομητέρες με τα παράγωγά τους και κάποροι, βιοργανικής κατεύθυνσης με υποστατικά στάβλους και αποθήκες. Περιοχή Τοίχειο Φωκίδας (όρια παραπόταμου Μόρνου). Πληροφορίες κ. Δημήτρης. Τηλ.6944/337668, 6948/883825.

Πωλούνται 95 πρόβατα και 10 αρνιά μαζί με τα δικαιώματα. Τιμή 15.000€. Περιοχή Φθιώτιδας. Τηλ.6976/896021.

Πωλούνται αρνιά Σαρολέ τα μοναδικά στην Ελλάδα. Τηλ.6973/290729.

Πωλούνται γουρουνάκια για θρέψιμο από 20 έως 100 κιλά. Τηλ.6984/480055.

Πωλούνται γύρω στα 200 γίδια. Περιοχή Φλώρινα. Τηλ.6934/670630.

Πωλούνται 130 γίδια με ή χωρίς τα δικαιώματά τους. Περιοχή Αρκαδία. Τηλ.6977/771358.

Πωλούνται 45 γίδια πάνω στην παραγωγή. Περιοχή Λάρισας. Τηλ.6972/102664.

Πωλούνται γνήσια κατσικάκια Αλπίν θηλυκά και αρσενικά, 60 ημερών. Περιοχή Θεσπρωτίας. Τηλ.6973/046067.

Πωλούνται 250 γίδια βελτιωμένα μαζί με τα κατσίκια τους και τα δικαιώματα. Τηλ.6984/769008.

Πωλούνται κριάρια Λακόν σε καλή τιμή. Περιοχή Θεσσαλονίκης. Τηλ.6988/279441.

Πωλούνται 16 μοσχάρια Limousine, Ελληνικά, για σφαγή. Τηλ.6976/141565.

Πωλούνται 8 κατσίκες με ή χωρίς τα κατσίκια τους, βελτιωμένες και 1 τράγος. Περιοχή Παρνασσός. Τηλ.6972/590644.

Πωλούνται γίδες Αγγλονούμπια. Τιμή 200€ έκαστη. Περιοχή Αττικής. Τηλ.6976/433978.

Πωλούνται αίγες φυλής Alpine διασταυρωμένες με ντόπια, σε γαλακτοπαραγωγή και κατσικάδες της ίδιας φυλής ηλικίας 4 μηνών σε πολύ καλή τιμή. Περιοχή Αττική. Τηλ.6922/257310.

Πωλούνται τράγοι Alpine και Ζάανεν για βελτίωση κοπαδιών. Τηλ.6974/566785.

Πωλούνται 50 πρόβατα σε κατάσταση εγκυμοσύνης και 10 γεννημένα Λακόν, Γερμανικά και Ασάφ. Περιοχή Εύβοια. Τηλ.6985/747840.

Πωλούνται 50 πρόβατα Σεγερμανικά. Τιμή 90€ έκαστο. Περιοχή Γιαννιτσά. Τηλ.6937/510240.

Πωλούνται 150 πρόβατα Λακόν και 50 αρνάκια θηλυκά. Πληροφορίες κ. Θανάσης. Τηλ.6908/385524.

Πωλούνται 45 πρόβατα Φριζάρτα με 2κιλά γάλα το καθένα και 3 αρσενικά Φριζάρτα ενός έτους. Τηλ.6940/151407.

Πωλούνται 300 γίδια από κτηνοτρόφο λόγω συνταξιοδότησης. Τιμή συζητήσιμη. Τηλ.6977/864149.

Πωλούνται άλογα παραγωγικά Πίνδου με χαρτιά. Τιμή 400€ έκαστο. Περιοχή Αριδαίας. Τηλ.6938/081272.

ΖΗΤΗΣΗ

Ζητούνται ζωικά δικαιώματα προς αγορά. Τηλ.6943/294799.

ΦΥΤΙΚΟ ΚΕΦΑΛΑΙΟ

ΠΡΟΣΦΟΡΑ

Πωλείται τριφυλλόσπορος εσοδείας 2017 σε σακιά 25 κιλών, καθαρισμένος σε τριέρι και μαγνήτη. Τηλ.6976/516447.

Πωλείται φασόλι και ρεβίθι μέτριο από ελληνικές ποικιλίες βραστερό, βιολογικό, χοντρική, λιανική καθώς και για σπορά. Διανομή σε όλη την Ελλάδα. Περιοχή Σερρών. Τηλ.6987/310440.

Πωλείται τριφύλλι προς 0.15€ το κιλό και βιολογικό προς 0.20€ το κιλό. Περιοχή Σερρών Τηλ.6987/310440.

Πωλείται τριφυλλόσπορος ποικιλίας Υλίκη. Τηλ.6972/271604.

Πωλούνται οριστικά δικαιώματα για δενδρώδης καλλιέργειες. Τηλ.6976/413663.

Πωλούνται δέματα τριφύλλι, τσαΐρι, βρώμη μαζί με βίκο και βρώμη. Τιμή 5€ το δέμα. Παραδοτέα στο χώρο σας. Τηλ.6943/267411.

Πωλούνται τριφύλλια σε μπάλες μικρές και τριφυλλόσπορος. Περιοχή Σέρρες. Τηλ.6942/620576.

Πωλούνται 500 μπάλες σανό βρώμης, από αποθήκη. Τιμή ευκαιρίας. Τηλ.6944/654718.

Πωλούνται δικαιώματα σιτηρών 90 στρέμματα. Τηλ.6944/985675.

Πωλείται τριφύλλι 1ο χέρι, Α ποιότητας, σε μικρές μπάλες. Τηλ.6982/551234.

Πωλούνται χορτοδέματα βιολογικής βρώμης. Περιοχή Αγρινίου. Τηλ.6978/004097.

Πωλούνται μπάλες σανό και τριφύλλι νέας σοδειάς, εξαιρετικής ποιότητας, με δυνατότητα μεταφοράς. Περιοχή Αχαΐας. Τηλ.6982/485793.

Πωλούνται ενσιρώματα καλαμποκιού μίγματος βίκου βρώμης σε μεγάλη στρόγγυλη μπάλα με ενσιρωτικό και ενσίρωμα τριφυλλιού σε μεγάλη τετράγωνη μπάλα. Τηλ. 6977/440923, E-mail: papapg100@gmail.com

Πωλούνται 800 μπάλες άχυρο. Περιοχή Κιλκίς. Τηλ.6972/352978.

ΟΙΚΟΠΕΔΑ - ΑΓΡΟΤΕΜΑΧΙΑ

ΠΡΟΣΦΟΡΑ

Πωλείται-ενοικιάζεται σταβλική εγκατάσταση 350τ.μ. για εκτροφή αιγοπροβάτων. Τηλ.6972/632799.

Πωλούνται 350 στρέμματα δικαιώματα βασικής ενίσχυσης. Τηλ.6985/579812.

Πωλείται αγρόκτημα συκοπερίβολλο 10 στρέμματα, με 140 δέντρα 20 ετών παραγωγικά, με 2 στρέμματα χέρσο για διάφορες εργασίες και με αγροτικό δρόμο στις 2 πλευρές. Τιμή 55.000€. Περιοχή Εύβοια. Τηλ.6995/953981.

ΖΗΤΗΣΗ

Ζητούνται δικαιώματα χωραφιών. Πληρωμή μετρητοίς. Τηλ.6945/797323.

ΜΗΧΑΝΗΜΑΤΑ -ΕΞΟΠΛΙΣΜΟΣ

ΠΡΟΣΦΟΡΑ

Πωλούνται καινούργια ράουλα ερπιστριοφόρων διαφόρων διαστάσεων, Ιταλικής κατασκευής 1970 προς 100€ έκαστο. Επίσης αντίστοιχα πέδιλα προς 3€ έκαστο και χειριστήρια. Τηλ.210/9820024, 6972/951763.

Πωλούνται μπουκάλια για κρασί, μέλι, λάδι και πετρέλαιο, μικρά και μεγάλα σε προσιτές τιμές. Τηλ.2310/684438, 6981/533172.

Πωλείται πλυστικό μηχάνημα ζεστόκρύο μάρκας Alto. Τηλ.6936/988485.

Πωλείται κορδέλα ξυλουργική 80άρα κατάλληλη για καυσόξυλα. Περιοχή Θεσσαλονίκης. Τηλ.6936/988485.

Πωλείται πλυστικό μηχάνημα βενζινοκίνητο Subaru 6 ίππων. Τηλ.6936/988485.

Πωλείται κλούβα ψυγείου με το ψυκτικό μηχανισμό αμερικάνικής προέλευσης. Λειτουργεί με τριφασικό ρεύμα, κατάλληλο για συντήρηση και ψύξη. Μπορεί να χρησιμοποιηθεί για λαχανικά, φρούτα και κρέας. Περιοχή Χαλκιδική. Τηλ.6946/375242.

Πωλείται κτίριο σιδηροκατασκευής 1.200τ.μ. ανοξείδωτο, κατάλληλο για χρήση στάβλου, αποθήκης, μονάδα μεταποίησης. Περιοχή Χαλκιδικής. Τηλ.6946/375242.

Πωλείται τρακτέρ Fiat 640 με Ευρωπαϊκή καμπίνα. Τηλ.6972/307674.

Πωλείται καρούλι ποτίσματος F90, F63, F75. Τηλ.6972/307674.

Πωλείται τρακτέρ Claas αμπελουργικό-δενδροκομικό 70 PS, 4X4, με καμπίνα, μοντέλο 2007, full extra. Τηλ.6945/373163.

Πωλείται αντλία 4άρα με 20 κούπες, 200 μανομετρικό, μάρκας Ανάβαλος, σχεδόν καινούργια. Τηλ.6971/675531.

Πωλείται Πομόνα 4άρα 90 μέτρα. Τηλ.6972/307674.

Πωλείται κλαδευτικό 800άρι. Τηλ.6972/307674.

Πωλούνται αλέτρια 1υνο, 2υνο, 3υνο, 4υνο, 7υνο και 8υνο. Τηλ.6972/307674.

Πωλείται σπαρτική δισκοσβάρνα. Τηλ.6972/307674.

Πωλείται άμαξα για άλογο. Τηλ.6972/307674.

Πωλείται τρακτέρ Case CVX 1170, 170 ίππων, μοντέλο 2006, φουλ έξτρα. Τηλ.6945/373163.

Πωλείται τρακτέρ αμπελουργικό 55 ίππων με καμπίνα, 4X4, μοντέλο 2015. Τηλ.6945/373163.

Πωλείται τρακτέρ Deutz 6,30, 120 ίππων, 4X4, full extra. Τηλ.6945/373163.

Πωλείται τρακτέρ Fiat δενδροκομικό 4X4, 60-86 με καμπίνα. Τηλ.6945/373163.

Πωλείται αερολέβητας και καυστήρας πετρελαίου 35.000 θερμίδων. Περιοχή Θεσσαλονίκη. Τηλ.6997/283980.

Πωλείται πατατοεξαγωγέας. Περιοχή Θεσσαλονίκης. Τηλ.6997/283980.

Πωλείται γεννήτρια καινούργια 17 kwa τριφασική, πάνω σε βάση και δουλεύει με παρτικό. Περιοχή Λάρισα. Τηλ.6972/102664.

Πωλείται αρμεκτικό Στράνγκο για πρόβατα 32 θέσεων, αυτόματο πλύσιμο γρήγορης διαφυγής προβάτων. Περιοχή Πρέβεζα. Τηλ.6931/179159.

Πωλείται ψυκτικός θάλαμος για κρεμμύδια. Τοποθέτηση, λειτουργία, εγγύηση. Τηλ.6951/766237.

Πωλείται ψυκτικός θάλαμος για σκόρδα. Τοποθέτηση, λειτουργία, εγγύηση. Τηλ.6951/766237.

Πωλείται ψυκτικός θάλαμος για ακτινίδιο. Τοποθέτηση, λειτουργία, εγγύηση. Τηλ.6936/589801.

Πωλείται ψυκτικός θάλαμος για ρόδια. Τοποθέτηση, λειτουργία, εγγύηση. Τηλ.6989/777700.

Πωλείται πρέσα 630. Περιοχή Σέρρες. Τηλ.6948/603514.

Πωλούνται χαρμανιέρα 3.200 κιλών και σφυρόμυλος επαγγελματικός 30 ίππων. Τιμή 1.500€. Περιοχή Κιλκίς. Τηλ.6947/404701.

Πωλείται υπόστεγο 530 μέτρα, 15 πλάτος, 35 μήκος, 5 ύψος. Περιοχή Θέρμη Θεσσαλονίκης. Αξία κατασκευής 40.000€. Τιμή 12.000€. Μόνο σοβαρές προτάσεις. Τηλ.6984/471046.

Πωλείται αυτόματο μηχάνημα καθαρισμού κοπριάς, τύπου scraper για αγελάδες και 20 στρώματα με θέσεις αγελάδων. Τηλ.6987/129856.

Πωλούνται τρακτέρ Massey Ferguson 92 ίππων, 4X4 και καινούργια πλατφόρμα ανατρεπόμενη με διπλές ρόδες. Τηλ.6983/717473.

Πωλείται πρέσα Welger 530 με σκοινί, χορτοκοπτικό Κρόνε με πλάτος κοπής 2,80 αναρτώμενο. Τηλ.6982/551234.

Πωλούνται χορτοδετικές μηχανές Velker. Τηλ.6942/620576.

Πωλείται άροτρο μάρκας Kverneland AB85 σε καλή κατάσταση. Τηλ.6972/821398.

Ενοικιάζεται κτηνοτροφική μονάδα για αιγοπρόβατα, πλήρως εξοπλισμένη, με αρμεκτήριο, σπαστήρα ζωοτροφών, 2 μεγάλες αποθήκες ζωοτροφών και στέγαστρα. Περιοχή Ξάνθη. Τηλ.6983/717473.

Πωλείται κτηνοτροφική μονάδα, πλήρως εξοπλισμένη, με αρμεκτήριο, δύο αποθήκες, με φορτωτή Bobcat, με πέντε στρέμματα γη, σπαστήρα ζωοτροφών, τρακτέρ Massey Ferguson 95άρι, μοντέλο 2005 με λίγες ώρες εργασίας, διπλό διφορικό και με ξεχωριστή κατοικία εντός της μονάδας. Περιοχή Ξάνθη. Τηλ.6983/717473.

Πωλείται μονάδα παραγωγής ζωοτροφών-pellet, παραγωγικότητα 800-1.600 κιλά, αποτελούμενο από σφυρόμυλο 20 ίππων, χαρμανιέρα οριζόντια ενός τόνου, πρέσα pellet, ξηραντήριο, ψυκτική μηχανή, αναβατόριο ταινία και αναβατόριο κοχλία, σιλό 2 και 5 τόνων και μια κλειστική μηχανή. Τιμή συζητήσιμη. Τηλ.6975/511716.

Πωλείται γερανός παπαγαλάκι με βάση-τραπέζι για τοποθέτηση σε τρακτέρ ή μικρό φορτηγό, ανυψωτική ικανότητα 1.600 κιλά. Τηλ.6975/511716.

Πωλείται φουντουκοσυλλεκτική μηχανή ιταλικής κατασκευής σε άριστη κατάσταση. Εργάζεται μέσω παρτικόφ τρακτέρ, με 2 μάνικες αναρρόφησης κατάλληλη για συλλογή αμυγδάλων και κάστανων. Περιοχή Θεσσαλονίκης. Τηλ.6944/144342.

Πωλούνται ψυκτικός θάλαμος 3X6X3, πάνελ δεκάρι (αχρησιμοποίητο), μοτέρ copeland τριφασικό, αεροψυκτήρας τριφασικός,πόρτα ανοιγόμενη, όλα σε άψογη κατάσταση και το μοτέρ από γενικό σέρβις. Τιμή 3.000€. Περιοχή Αττική. Τηλ.6947/096907.

Πωλείται μεταλλικό θερμοκήπιο τύπου τούνελ με άνοιγμα 9 μέτρα, σκελετός από σωλήνα γαλβάνιζε, τόξα Φ60 και ενισχύσεις Φ33. Δεν περιλαμβάνονται τα υλικά κάλυψης. Τιμή 7.500€/στρέμμα. Περιοχή Αττικής. Τηλ.6947/096907.

Πωλείται πολύρρικτο τοξωτό θερμοκήπιο σε άψογη κατάσταση αποτελούμενο από μεταλλικό γαλβάνιζε σκελετό με σωλήνα Φ60, παράθυρα οροφής σε κάθε τόλ, οκτάμετρο άνοιγμα, ύψος υδρορροής 3-3,5 μέτρα, ύψος κορυφής 5 μέτρα, πλαϊνά ηλεκτροκίνητα παράθυρα στις δυο πλευρές, μια συρόμενη μεγάλη πόρτα, 10.000τ.μ. Τιμή 8.500€/στρέμμα. Σε περίπτωση αγοράς ολόκληρου η συνολική τιμή είναι 75.000€ για τα δέκα στρέμματα. Τηλ.6947/096907.

Πωλούνται 2 πολυμπέκ 60 μέτρα έκαστο, 4.000 μέτρα σταγονίδια 75άρια, μια φρέζα Agria 12 ίππων πετρελαίου. Τηλ.2310/711133.

Ευρωπαϊκή πόλη κρασιού το Ρέθυμνο

Τα μέλη του Ευρωπαϊκού Δικτύου Πόλεων προστατεύονται από την εγγύηση της ποιότητας των κρασιών τους

ΤΗΣ **ΓΕΩΡΓΙΑΣ ΚΑΡΑΜΑΛΗ**
karamali@agronews.gr

Στόχος είναι η προώθηση και η ενίσχυση των περιοχών που συνδέονται οικονομικά με την οινοποιία.

Για πρώτη φορά μία ελληνική πόλη χρίζεται «Ευρωπαϊκή πόλη κρασιού» και για το 2018 αυτή θα είναι το Ρέθυμνο. Αυτή η ευθύνη ανατέθηκε στο νομό της Κρήτης μετά από αίτημα που κατέθεσε ο δήμος Ρεθύμνου σε συνεργασία με την Αναπτυξιακή του Επιμελητηρίου Ρεθύμνου που για όλο το έτος είναι επιφορτισμένη με την διοργάνωση εκδηλώσεων, δράσεων και σεμιναρίων με θέμα το κρασί.

Όπως τόνισε στην Κρητική Επιθεώρηση η πρόεδρος της ΚΕΔΗΡ, Πέπη Μπιρλιράκη, η ανάθεση αυτής της ευθύνης για το Ρέθυμνο είναι σημαντική, καθώς «με την κατάθεση του φακέλου φάνηκε ότι διοργανώνουμε πολύ καλές εκδηλώσεις.

Η Γιορτή Κρητικής Διατροφής θα είναι βασικός άξονας για την παρουσία μας, θα έχουμε συνεργασία με το δίκτυο οινοπαραγωγών Κρήτης και θα είναι μεγάλη ευκαιρία προβολής όλου του κρητικού αμπελώνα, αλλά και της κρητικής ταυτότητας, της γαστρονομίας και της τουριστικής μας υποδομής».

Το Ευρωπαϊκό Δίκτυο Πόλεων του Κρασιού δημιουργήθηκε το 2000 με στόχο την προώθηση και ενίσχυση των περιοχών που συνδέονται οικονομικά με την οινοποιία.

Τα μέλη του δικτύου συνιστούν περίπου 800 ευρωπαϊκές πόλεις ή ομάδες πόλεων και προστατεύονται από την εγγύηση της ποιότητας των κρασιών τους. Ανάμεσά τους βρίσκεται και η Ελλάδα, και ειδικότερα η Νεμέα, η Νάουσα, η Ρόδος, ο Τύρναβος, τα Σπάτα και η Αιδηψός.

Ειδικότερα, στόχοι του δικτύου είναι:

Εκπροσώπηση συμφερόντων των μελών του στα ευρωπαϊκά θεσμικά όργανα,προώθηση του οινοτουρισμού, ανάπτυξη δράσεων, ανταλλαγή εμπειριών καθώς επίσης σύναψη σταθερών συνεργασιών και διάδοση καλών πρακτικών.

Ενδεικτικά παραδείγματα δράσεων του δικτύου αποτελούν η σύνταξη της Ευρωπαϊκής Βίβλου Οινοτουρισμού, η καθιέρωση της Ευρωπαϊκής Ημέρας Οινοτουρισμού (κάθε δεύτερη Κυριακή του Νοεμβρίου) και η καθιέρωση του βραβείου ανάδειξης της Ευρωπαϊκής Πόλης Κρασιού.

Το RECEVIN

Παρέχει μια κοινή πλατφόρμα για την ανταλλαγή εμπειριών, επαφών και συνεργασίας

Ο Νέος της Μαντίνειας, στο Αθέατο Μουσείο

Το Αθέατο Μουσείο είναι η επιτυχημένη δράση του Εθνικού Αρχαιολογικού Μουσείου που προβάλλει επιλεγμένες αρχαιότητες από τον κόσμο των αποθηκών. Μετά από 16 θαυμάσια αντικείμενα που παρουσιάστηκαν έως τώρα, το Αθέατο Μουσείο υποδέχεται τον «Νέο της Μαντίνειας». Διάρκεια Έκθεσης έως 22 Ιουλίου. Απαραίτητη η κράτηση θέσης. Τηλέφωνο επικοινωνίας: 213 214 4856. 2132144858, 2132144866.

Έκθεση φωτογραφίας με θέμα την «Παράδοση»

Έως τις 6 Μαΐου φιλοξενείται στο Μουσείο Περιβάλλοντος Στυμφαλίας, έκθεση φωτογραφίας απο τον Διεθνή Διαγωνισμό Φωτογραφίας 2018, με θέμα «Παράδοση: Αποτυπώνοντας την άυλη πολιτιστική κληρονομιά με μια σύγχρονη φωτογραφική ματιά». Η έκθεση είναι μια πρωτοβουλία του Πολιτιστικού Ιδρύματος του Ομίλου Πειραιώς (ΠΙΟΠ) σε συνεργασία με το Φεστιβάλ Φωτογραφίας Κορινθίας 2018. Τηλ.2747022279.

Το νησί μου 12 Μήνες στην Αστυπάλαια

Την ομορφιά της off season Αστυπάλαιας μέσα από ένα τετραήμερο ανοιξιάτικων δράσεων μας προσκαλεί να ανακαλύψουμε η Αθηναϊκή Ζυθοποιία, στο πλαίσιο στήριξης της πρωτοβουλίας «Το Νησί μου 12 Μήνες» που πραγματοποιείται από την κοινωφελή εταιρία ΑΕΛΙΑ. απο τις 28 Απριλίου μέχρι την 1η Μαΐου. Περισσότερες πληροφορίες: https://www.facebook.com/Astypassion/

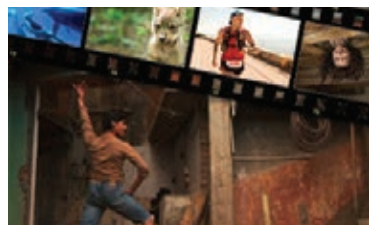

Κινηματογραφικές προβολές από το ΠΙΟΠ

Το Πολιτιστικό Ίδρυμα Ομίλου Πειραιώς (ΠΙΟΠ) σε συνεργασία με το CineDoc & το CineDoc Kids παρουσιάζει στις 8 Μαΐου επιλεγμένες ταινίες μυθοπλασίας και ντοκιμαντέρ για μαθητές πρωτοβάθμιας και δευτεροβάθμιας εκπαίδευσης, στο Συνεδριακό Κέντρο Τράπεζας Πειραιώς, στη Θεσσαλονίκη. Απαιτείται κράτηση θέση. Είσοδος δωρεάν. Για πληροφορίες επικοινωνείτε με την κα Ναντίνα Κυριαζή στο τηλ. 2310 385662 . Email:kyriazik@piraeusbank.gr.

Πωλούνται κοχλιομεταφορέας και μι μεταφορική ταινία. Περιοχή Θεσσαλονίκη. Τηλ.6937/459232.

Πωλείται πλήρης υπαίθριος ψυκτικός θάλαμος συντηρήσεως, διαστάσεων 12,9 Χ 7 Χ 5 ύψος με όζον και υγραντήρα. Περιοχή Λακωνίας. Τηλ.6938/665074.

Πωλείται φρέζα Queen 2,3 μέτρα σε καλή κατάσταση. Τηλ.6940/151407.

Πωλείται καρότσα 4,5 μέτρα, άροτρο 3υνο 12αρι, δισκοσβάρνα Ζορμπά 28 δίσκων επισκευασμένη, σιτοσπαρτική Ζορμπά επισκευασμένη, 13 δίσκων με διπλό αμπάρι, καλλιεργητής 20 δοντιών, ραντιστικό για τρακτέρ 500 λίτρων. Τηλ.2310/711133.

Πωλούνται τρακτέρ Belarus 90 ίππων, σιτοσπαρτική Ζ 16άρα, δισκοσβάρνα ΒΕΚΑΜ 28άρα, πνευματική μηχανή 4άρα, σκαλιστήρι 5σειρο Χίγκας, ραντιστικό 800 λίτρα, άροτρο 3υνο και λιπασματοδιανομέας. Τηλ.6977/830247.

Πωλείται Scraper 50Χ50 αυτόματο, 100 μέτρα, 35 κρεβάτια, 45 παγίδες. Τηλ.6988/546494.

Πωλείται αρμεκτήριο αγελάδων 2Χ6 Delaval αυτόματο. Τιμή 7.500€ και την παγίδα δώρο. Τηλ.6972/005734.

Πωλούνται δισκοσβάρνα 32 δίσκων Ζορμπά υδραυλική, καλλιεργητής 325 Ζαμίδη και άροτρο Τσάνιο 4υνο. Τηλ.6982/551234.

Πωλείται χορτοκοπτικό Κρόνε αναρτώμενο, πλάτος κοπής 2,80. Τηλ.6982/551234.

Πωλούνται κλούβες, κλουβάκια μιας χρήσεως και κλουβάκια Μπινς. Περιοχή Βέροιας. Τηλ.6979/291468.

Πωλούνται τρακτέρ John Deer 30-40, 92 ίπποι, δισκοσβάρνα Ζορμπά 32άρα, ρίπερ 7 νύχια Ζορμπά και ένα μηχανάκι Μαλκότση σε καλή κατάσταση, μια κεντρόφυγα πολυβάθμια Ποσειδώνας και δύο κεντρόφυγες διβάθμιες Χρυσάφη. Τηλ.2310/711562, 6979/169426.

Πωλείται γεννήτρια 40 kwa ελαφρώς μεταχειρισμένη. Τιμή ευκαιρίας. Τηλ.6972/892028.

Πωλείται μια αρμεκτική με 2 κάδους Inox, με 4 χειριστήρια και μια ηλεκτρογεννήτρια πετρελαίου, 15 καβιά τριφασικό, με ειδικό αυτοματισμό για παγολεκάνη. Τηλ.6972/632799.

Πωλείται παγίδα 6 θέσεων αιγοπροβάτων και αρμεκτική μηχανή για 2 αιγοπρόβατα. περιοχή Δράμα-Ξάνθη. Τηλ.6936/569870.

Πωλούνται σπιράλ πλαστικά για νερό, αέρα και λάδι από 1 – 10 ίντσες. Τηλ.6944/722686.

Πωλείται ταινία τροφοδοσίας 44 μέτρα για αιγοπρόβατα. Τιμή 8.000€. Περιοχή Αριδαίας. Τηλ.6938/081272.

Πωλείται αρμεκτήριο αιγοπροβάτων Westfalia 24Χ24. Τηλ.6985/732845.

ΤΑ ΣΠΟΡ ΣΤΗΝ TV

ΟΜΑΔΑ	ΩΡΑ	
Σάββατο 28 Απριλίου		
Formula 1		
Αζερμπαϊτζάν, Κατατακτήριες	15.50	COSMOTE SPORT 5
Πόλο (Champions League)		
Ντιναμό Μόσχας- Ολυμπιακός	19.15	ΕΡΤ2
Ποδόσφαιρο (Serie A)		
Ίντερ- Γιουβέντους	21.45	COSMOTE SPORT 1
Κυριακή 29 Απριλίου		
Formula 1		
Αζερμπαϊτζάν, Αγώνας	15.00	ΕΡΤ2
Ποδόσφαιρο (Premier League)		
Μάντσεστερ Γιουν.– Άρσεναλ	18.30	COSMOTE SPORT 1
Ποδόσφαιρο (Super League)		
Ξάνθη – ΑΕΛ	19.00	Novasports 24
Λαμία - ΠΑΣ Γιάννινα	19.00	Novasports stories
Ολυμπιακός – Παναιτωλικός	19.00	Novasports 4
Κέρκυρα – ΑΕΚ	19.00	Novasports 3
Παναθηναϊκός – ΠΑΟΚ	19.00	Novasports 3
Ποδόσφαιρο (Primera Division)		
Λα Κορούνια – Μπαρτσελόνα	21.45	COSMOTE SPORT 2

Αποφασισμένοι για την ανατροπή

Ρόμα εναντίον Λίβερπουλ στη ρεβάνς

ΤΟΥ **ΒΑΣΙΛΗ ΝΑΝΗ**
nanis@agronews.gr

Μπορεί το 5-2 του πρώτου αγώνα στο Άνφιλντ να μην αφήνει και πολλά περιθώρια για αισιοδοξία στους φίλους της Ρόμα, αλλά οι τελευταίοι αναμένεται να γεμίσουν το Ολίμπικο την Τετάρτη, ελπίζοντας πως η ομάδα τους θα κάνει μια ιστορική ανατροπή και θα προκριθεί στον τελικό του Κιέβου. Από την πλευρά της η Λίβερπουλ, έχοντας «καβάντζα» το σκορ του πρώτου αγώνα και με το μεγάλο της αστέρι Μοχάμεντ Σαλάχ σε δαιμονιώδη κατάσταση, αισιοδοξεί πως θα καταφέρει να βρεθεί στον τελικό της κορυφαίας διασυλλογικής διοργάνωσης μετά από 11 χρόνια. Εκεί θα βρεθεί και μία εκ των Ρεάλ-Μπάγερν με τη «βασίλισσα» να έχει κάνει ήδη ένα μεγάλο βήμα επικρατώντας με το γνωστό κυνικό της τρόπο 1-2 μέσα στο Μόναχο στο πρώτο παιχνίδι. Ο δεύτερος ημιτελικός θα διεξαχθεί την Τρίτη στο Σαντιάγκο Μπερναμπέου της Μαδρίτης.

Με μεγάλο ενδιαφέρον βέβαια αναμένονται και οι ρεβάνς του Europa League εκεί όπου η Ατλέτικο Μαδρίτης περιμένει με άγριες διαθέσεις την Άρσεναλ στη Μαδρίτη και η Σαλτσμπουργκ υποδέχεται την Μαρσέιγ στην Αυστρία με φόντο το εισιτήριο για τον τελικό της Λυόν.

Ξεκινούν τα πλέι οφ στην Α1 του πόλο

Τα Χίος- Απόλλων Σμύρνης και Εθνικός-Υδραϊκός θα είναι τα ζευγάρια που θα τεθούν αντιμέτωπα στον πρώτο γύρο των πλέι οφ στην Α1 Ανδρών του Πόλο, μετά και την ολοκλήρωση της κανονικής διάρκειας του πρωταθλήματος. Οι δύο πρωτοπόροι, Ολυμπιακός και Βουλιαγμένοι θα μπουν κατευθείαν στην δεύτερη φάση αντιμετωπίζοντας τους νικητές.

ΣΤΟ ΠΑΡΑ 5'

Ενδιαφέρον για Μασούρα

Μεταγραφικός στόχος ομάδων από την Ελλάδα και το εξωτερικό φαίνεται πως έχει γίνει ο 22χρονος δεξιός μπακ χαφ της ΑΕΛ Γιάννης Μασούρας, ο οποίος διανύει μια εξαιρετική χρονιά. Σε άλλα νέα, χωρίς απρόοπτα εξελίσσεται η προετοιμασία των «βυσσινί» για το παιχνίδι της Κυριακής με αντίπαλο την Ξάνθη στα Πήγάδια, το προτελευταίο για το φετινό πρωτάθλημα.

Next Stop Αζερμπαϊτζάν

Με μεγάλο ενδιαφέρον αναμένεται το επόμενο γκραν πρι της Formula 1 την Κυριακή 29 Απριλίου στο Αζερμπαϊτζάν. Το κακό ξεκίνημα της Mercedes σε συνδυασμό με την άνοδο της Red Bull έχουν δώσει απρόσμενο ενδιαφέρον στο πρωτάθλημα, που διεκδικεί και η Ferrari. Οι τρεις ομάδες μάλιστα μονοπωλούν τις νίκες τα τελευταία 100 γκραν πρι.

Τελικός στο Γουέμπλεϊ

Τσέλσι εναντίον Μάντσεστερ Γιουνάιτεντ είναι το ζευγάρι του τελικού του κυπέλλου Αγγλίας που θα διεξαχθεί στις 19 Μαΐου στο Γουέμπλεϊ. Οι «μπλε» του Λονδίνου θα βρίσκονται εκεί για 2η συνεχόμενη χρονιά και 11η στην ιστορία τους μετά την επικράτησή τους επί της Σαουθάμπτον με 2-0 στον ημιτελικό. Από την πλευρά τους οι «κόκκινοι διάβολοι» πέταξαν έξω την Τότεναμ με 2-1 στον άλλον ημιτελικό που έγινε στο Γουέμπλει.

Agrenda

Διαβάστε στο επόμενο φύλλο

Οι μεγάλες εκμεταλλεύσεις και τα ισχυρά όπλα των μικρών αγροτών

Γιατί η Λακωνία γύρισε το παιχνίδι στον τομέα της αγροτικής παραγωγής

Στις 2 Μαΐου η πρώτη εικόνα για το πολυετές και τη νέα ΚΑΠ

The Economist EVENTS

#EconGRAgribusiness

FOURTH AGRICULTURAL BUSINESS SUMMIT

Sowing the seeds of prosperity

May 3rd 2018 • Divani Palace Larissa

hazlis & rivas
The Economist Events for Greece, Cyprus, Malta and southeast Europe

Under the auspices:
HELLENIC REPUBLIC
Ministry of Rural Development and Food

SPEAKERS INCLUDE:

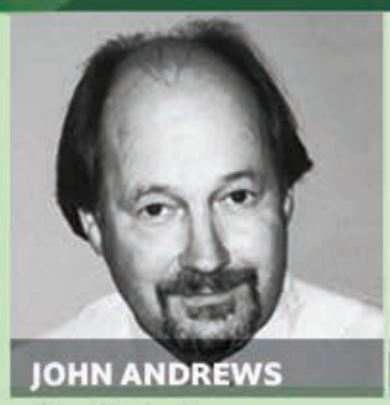

JOHN ANDREWS
Consultant editor
The Economist
Author
The World in Conflict

VANGELIS APOSTOLOU
Minister of agricultural development and food
Greece

TASSOS HANIOTIS
Director, strategy, simplification and policy analysis
DG for Agriculture and Rural Development, European Commission

VASILIOS KOKKALIS
Deputy minister of rural development and food
Greece

KONSTANTINOS AGORASTOS
President
Union of Greek Regions (ENPE)
Governor
Region of Thessaly, Greece

CHARALAMBOS KASIMIS
Secretary-general, agricultural policy and management of EU funds
Ministry of Rural Development and Food, Greece

FOTINI ARAMPATZI
MP, head of the agricultural development and food section
Nea Demokratia

PANOS THEODOROU
Head of strategy & analysis sector, Small Business Segment
General Division
Eurobank

IOANNIS CHANIOTAKIS
Director of agricultural sector operations development
Piraeus Bank

DIMITRIS CHRISTOU
Director, market development
GS1 Association Greece

© Hazlis & Rivas advertising

REGISTER NOW

www.hazliseconomist.com

www.agribusiness2018.economist.com

Silver sponsors: Eurobank, Piraeus Bank

Bronze sponsors: ERGO, VIOLAR S.A. Cotton, Grains & Feedstuff Industry

Telecommunications provider: WIND

Contributors: GS1 Association Greece, gaia, Union of Greek Regions

Logistics supplier: DHL

Airline carrier: AEGEAN A STAR ALLIANCE MEMBER

IT sponsor: SIEBEN

Main communication sponsors: TA NEA, ΕΛΕΥΘΕΡΙΑ

Communication sponsors: Agrenda, Ypaithros, Γεωργία, Αγροτύπος

Online communication sponsors: in.gr, CNN Greece, Agronews, ypaithros.gr, agrotypos.gr, Ελληνική Γεωργία www.ellinikigeorgia.gr, paragogi.net

Supported by: STHEV Association of Thessalian Enterprises and Industries, Επιμελητήριο Λάρισας

Πίσω στη γεύση!
Βούτυρο
Βούτυρο
Βούτυρο
Βούτυρο
ΟΛΥΜΠΟΣ
Ανακαλύψτε ξανά την αυθεντική γεύση του βούτυρου, με το φρέσκο βούτυρο ΟΛΥΜΠΟΣ, φτιαγμένο αποκλειστικά από το δικό μας φρέσκο γάλα.
Γιατί, τελικά όσο πιο καλό το γάλα, τόσο πιο καλό το βούτυρο...
ΟΛΥΜΠΟΣ

ΜΕ ΜΙΑ ΜΑΤΙΑ

Φεύγουν με 91 σεντς τα φετινά βαμβάκια

Αύξηση εκτάσεων της τάξης του 10% σε όλη τη χώρα αναμένεται στις νέες σπορές βάμβακος. Για τα φετινά βαμβάκια υπήρξαν κάποιες πωλήσεις περίπου 8 σεντς ανά λίμπρα πάνω από τις τιμές Ιουλίου, στα επίπεδα 90-91 σεντς ανά λίμπρα για καλές ποιότητες.

Στην ελληνική αγορά κουβεντιάζεται η έλλειψη νερού στη Θεσσαλία για την καλλιέργεια σκληρού σίτου. Στη νέα σοδειά διαμορφώνεται διαπραγματευτικά μια αγορά στα 200 ευρώ/τόνος παραδοτέα σε μύλους για καλές ποιότητες.

Μείωση της παραγωγής επιτραπέζιων ροδάκινων-νεκταρινιών αναμένεται στην Ισπανία καθώς 71.000 στρεμμάτα επηρεάστηκαν από τον παγετό Φεβρουαρίου-Μαρτίου.

ΔΙΑΚΥΜΑΝΣΗ ΔΙΕΘΝΩΝ ΤΙΜΩΝ ΑΓΡΟΤΙΚΩΝ ΕΜΠΟΡΕΥΜΑΤΩΝ

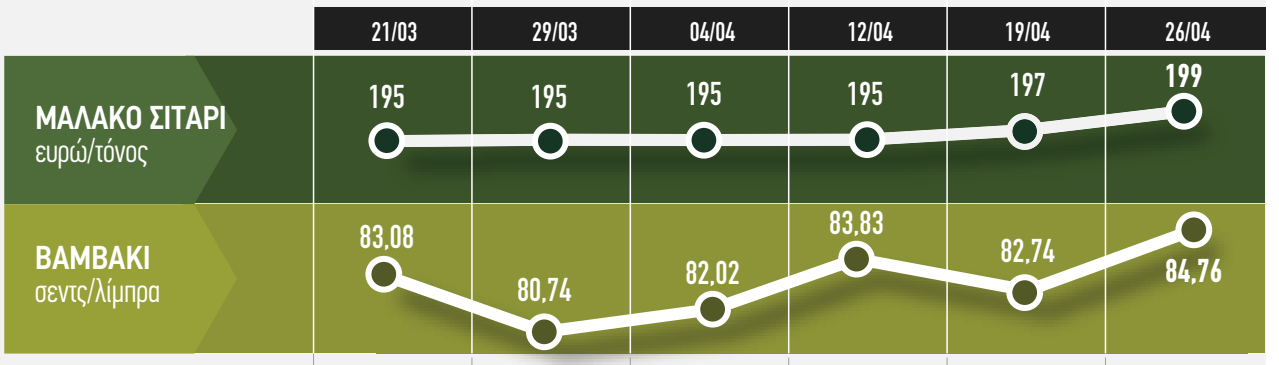

	21/03	29/03	04/04	12/04	19/04	26/04
ΣΚΛΗΡΟ ΣΙΤΑΡΙ (ΕΥΡΩ/ΤΟΝΟΣ)	229	229	229	227	227	**225**
ΚΑΛΑΜΠΟΚΙ (ΕΥΡΩ/ΤΟΝΟΣ)	179	179	179	180	182	**182**
ΚΡΙΘΑΡΙ (ΕΥΡΩ/ΤΟΝΟΣ)	156	156	156	161,7	162,5	**163,2**
ΕΛΑΙΟΛΑΔΟ (ΕΥΡΩ/ΚΙΛΟ)	3,03	3,01	3,03	3,12	2,98	**293**
ΓΑΛΑ ΑΓΕΛΑΔΙΝΟ (ΣΕΝΤΣ/ΛΙΜΠΡΑ)	14,27	14,24	14,41	14,43	14,49	**14,53**
ΒΟΟΕΙΔΗ (ΣΕΝΤΣ/ΛΙΜΠΡΑ)	119,57	115,9	112,1	114,8	119,0	**121,9**

ΒΑΜΒΑΚΙ

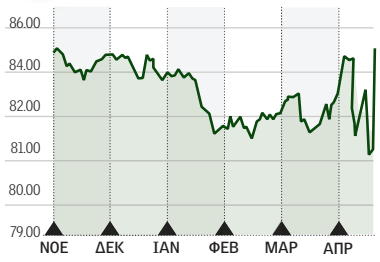

84,76 σέντς/λίμπρα — Σε ανοδική τροχιά επέστρεψαν οι τιμές των προθεσμιακών συμβολαίων Ιουλίου '18 στο βαμβάκι.

ΣΚΛΗΡΟ ΣΙΤΑΡΙ

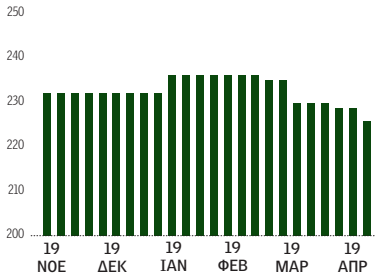

225 €/τόνος — Σε μικρή πίεση αυτή την εβδομάδα τα ιταλικά χρηματιστήρια για το σκληρό σιτάρι.

ΚΑΛΑΜΠΟΚΙ

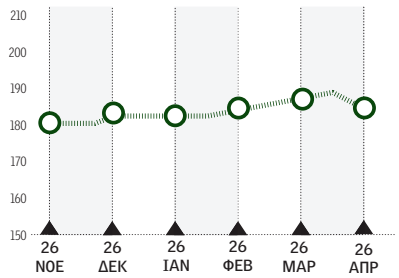

182 €/τόνος — Σταθερό, μετά την άνοδο, αυτή την εβδομάδα το καλαμπόκι στα χρηματιστήρια της Ιταλίας.

ΚΡΙΘΑΡΙ

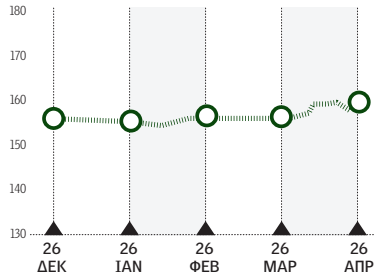

163,2 €/τόνος — Σταθερά σε ανοδική πορεία οι χρηματιστηριακές τιμές για το κριθάρι βυνοποίησης.

ΕΛΑΙΟΛΑΔΟ

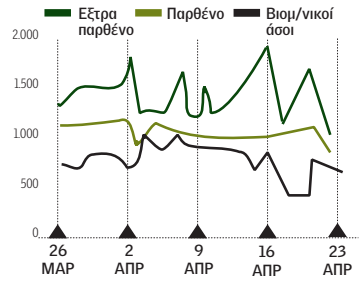

2,93 €/κιλό — Δεύτερη εβδομάδα υπό πίεση το έξτρα παρθένο ελαιόλαδο στην Ευρώπη και στη χώρα μας.

Στα 20 λεπτά οι πρώτες κουβέντες στο σκληρό

- Ανησυχία στο θεσσαλικό κάμπο για τις αποδόσεις λόγω έλλειψης εποχικών βροχοπτώσεων
- Στήριγμα στις τιμές του προϊόντος από τη μείωση της παγκόσμιας παραγωγής περιμένει το USDA

ΤΗΣ **ΕΛΕΝΗΣ ΔΟΥΣΚΑ**
douska@agronews.gr

Μια αγορά στα 200 ευρώ ο τόνος παραδοτέα σε μύλους για τις καλές ποιότητες δείχνει αυτές τις μέρες να διαμορφώνεται στις πρώτες διαπραγματεύσεις για τη νέα σεζόν στο σκληρό σιτάρι. Κι ενώ η νέα σοδειά εξελίσσεται ομαλά, διατυπώνονται κάποιες ανησυχίες για την καλοκαιρία και την έλλειψη βροχοπτώσεων που επικρατούν αυτό το διάστημα στην κεντρική Ελλάδα και τον θεσσαλικό κάμπο και το κατά πόσο θα επηρεάσουν τις αποδόσεις και τις ποιότητες.

Ωστόσο, το τελευταίο report του USDA, που «βλέπει» μείωση στην παγκόσμια παραγωγή σιταριού αναμένεται να στηρίξει και τις τιμές του προϊόντος. Βέβαια, με μια πρώτη ματιά, οι εκτιμήσεις του υπουργείου Γεωργίας των ΗΠΑ για την παραγωγή και ζήτηση αγροτικών προϊόντων, έκρυβαν ελάχιστες εκπλήξεις για το σιτάρι. Ωστόσο εντοπίζεται ένας απαρατήρητος παράγοντας που αφορά την αυξημένη κατανάλωση σιταριού για ζωοτροφές, η οποία υπολογίζεται τώρα στους 146 εκατ. μετρικούς τόνους, παρουσιάζοντας μια αύξηση 7% συγκριτικά με τον μέσο όρο της 5ετίας. Το γεγονός αυτό οφείλεται κυρίως στην ταχύρυθμη μείωση της προσφοράς συμβατικών ζωοτροφών δημητριακών.

Αυξημένη ζήτηση για ζωοτροφές

Με ένα 19% της παγκόσμιας παραγωγής σιταριού να χρησιμοποιείται για ζωοτροφές, η προσφορά και η ζήτηση δημητριακών για τη συγκεκριμένη χρήση όπως διαμορφώνεται σήμερα, έχει σημαντικές επιπτώσεις στο σιτάρι. Συμπεριλαμβανομένου του καλαμποκιού, η παγκόσμια παραγωγή δημητριακών για ζωοτροφές έπεσε κατά 4% ή κατά 49,9 εκατ. μετρικούς τόνους από την προηγούμενη χρονιά, κάτι που δεν συνέβη στην περίπτωση της κατανάλωσης, η οποία αυξήθηκε κατά 15,1 εκατ. μετρικούς τόνους. Η αυξημένη ζήτηση και η μειωμένη προσφορά συμβατικών ζωοτροφών από δημητριακά θα στερήσει

Μείωση κατά 1% των εκτάσεων με σιτάρι προβλέπεται το 2018-2019.

USDA

Σβήνουν αποθέματα ανεβάζει τις τιμές η ζήτηση ζωοτροφών από σιτάρι

για το 2017-2018 από τα τελικά αποθέματα των συγκεκριμένων σιτηρών 38,8 εκατ. μετρικούς τόνους. Εξαιτίας μάλιστα της αυξημένης ζήτησης ζωοτροφών από σιτάρι, οι παγκόσμιες τιμές του προϊόντος γνώρισαν κι αυτές μια αύξηση τη συγκεκριμένη περίοδο, της τάξης των 9 δολαρίων/μπούσελ.

Οι αγρότες ανά τον κόσμο, λαμβάνοντας υπ όψιν τους την αύξηση των τιμών για τις συμβατικές ζωοτροφές από δημητριακά, εκτιμάται πως θα σπείρουν περισσότερο καλαμπόκι, κριθάρι και σόργο κατά το 2018-2019. Μάλιστα προβλέπεται πως η παγκόσμια παραγωγή σιταριού θα μειωθεί για την περίοδο 2018-2019 κατά 17 εκατ. μπούσελ φτάνοντας τους 741 εκατ. μπούσελ.

ΣΤΑ 290 ΔΟΛΑΡΙΑ

ΠΑΡΑΔΟΤΕΟ ΣΙΤΑΡΙ ΑΓΟΡΑΣΕ Η ΑΛΓΕΡΙΑ

Η έλλειψη βροχοπτώσεων στη Θεσσαλία αρχίζει και ανησυχεί κάπως την αγορά σκληρού σίτου. Μέχρι στιγμής η νέα σοδειά εξελίσσεται ομαλά, εντούτοις η έλλειψη νερού αυτή την εποχή ενδέχεται να επηρεάσει τις αποδόσεις αλλά και τις ποιότητες. Αναφορικά με πωλήσεις αρχίζει να διαμορφώνεται μια αγορά για τη νέα σοδειά περίπου στα 200 ευρώ ο τόνος παραδοτέα σε μύλους για τις καλές ποιότητες. Για τα φετινά στοκ δεν υπάρχει για άλλη μια εβδομάδα κάποια υποσχόμενη τιμή. Στην παγκόσμια αγορά, η Αλγερία αγόρασε μέσω διαγωνισμού 70.000 τόνους μεξικάνικα, 100.000 καναδικά και 35.000 αμερικανικά σιτάρια στα επίπεδα των 290 δολαρίων ο τόνος παραδοτέα σε λιμάνι τους με φορτώσεις Ιουλίου.

Υπό ιδανικές συνθήκες οι νέες σπορές στο βαμβάκι

ΧΡΗΜΑΤΙΣΤΗΡΙΟ ΒΑΜΒΑΚΟΣ

ΤΟΥ **Γ. ΠΑΠΑΔΟΓΙΑΝΝΗ**

ΝΕΑ ΥΟΡΚΗ

Οι τιμές εξακολουθούν και κινούνται κυρίως μεταξύ 82-84 σεντς ανά λίμπρα ανάλογα με τα καιρικά νέα στις ΗΠΑ. Στην αρχή της εβδομάδας, οι τιμές Ιουλίου έσπασαν ανοδικά τα 85 σεντς σημειώνοντας υψηλό εβδομάδων, κατόπιν υπήρξαν ρευστοποιήσεις κερδοσκόπων οι οποίες σε συνδυασμό με την πρόβλεψη των μετεωρολόγων για βροχοπτώσεις στο Τέξας πίεσαν τις τιμές λίγο κάτω από τα 82 σεντς ανά λίμπρα. Σε αυτά τα επίπεδα η αγορά λαμβάνει στήριξη από τη ζήτηση των κλωστηρίων και τα αφιξάριστα συμβόλαια που έχουν.

ΕΛΛΗΝΙΚΗ ΑΓΟΡΑ

Οι σπορές του ελληνικού βαμβακιού προχωρούν σε πολύ ευνοϊκές καιρικές συνθήκες. Όλοι οι παράγοντες εκτιμούν ότι η αύξηση των εκτάσεων θα κυμανθεί στο 10% πανελλαδικά. Αναφορικά με τα φετινά στοκ, τις τελευταίες μέρες υπήρξαν πωλήσεις στην τουρκική αγορά σε επίπεδα περίπου 8 σεντς ανά λίμπρα πάνω από τις αντίστοιχες χρηματιστηριακές τιμές του Ιουλίου '18. Για τη νέα σοδειά δεν υπήρξαν νεώτερες πωλήσεις, δεδομένου ότι η ζήτηση έχει ατονήσει λίγο, ενώ οι εκκοκκιστές αναμένουν να ολοκληρωθούν οι σπορές.

ΕΒΔΟΜΑΔΙΑΙΑ ΜΕΤΑΒΟΛΗ ΙΟΥΛΙΟΥ 2018

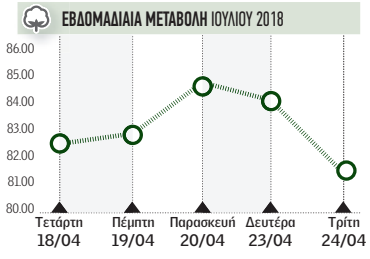

Συνεδρίαση 24/04/18

Μήνας	*Κλείσιμο*	*Μεταβολή*
Ιούλιος '18	*81,51*	*-2,61*
Δεκέμβριος '18	*77,59*	*-1,76*

Nutri BS-95

Ο **τέλειος** σύμμαχος **και** στα **Ψυχανθή!**

Το NUTRI BS-95 είναι ο τέλειος σύμμαχος σε μία επιτυχημένη καρπόδεση και στα ψυχανθή. Με τη χρήση του, κατά το στάδιο της ανθοφορίας, εξασφαλίζουμε την αύξηση των αριθμών των λοβών και το γέμισμα αυτών, επιτυγχάνοντας:

- Ομοιομορφία
- Υψηλή στρεμματική απόδοση
- Βελτίωση βραστερότητας των οσπρίων

Μονόσπιτα, 59035, Νάουσα
T 2332043488 **F** 2332043441 **E** info@emphyton.gr **www.emphyton.gr**

ΕΙΣΑΓΩΓΕΑΣ/ΔΙΑΝΟΜΕΑΣ ΕΜΡΗΥΤΟΝ

emphyton

ΡΕΠΟΡΤΑΖ

Χωρίς αυξομειώσεις τόσο στην τιμή όσο και την παραγωγή συνεχίζεται τον τελευταίο μήνα η συγκομιδή στα πορτοκάλια της ποικιλίας Βαλέντσια. Σε πολύ καλά επίπεδα κινούνται σύμφωνα με το ρεπορτάζ και οι εξαγωγές. Την ίδια στιγμή τα τελευταία της Λάνε – Λέιτ πιάνουν 40 λεπτά το κιλό.

Με βάση τα 20 λεπτά συνεχίζεται η συγκομιδή Βαλέντσια

1 ΜΕ ΘΕΤΙΚΟ πρόσημο συνεχίζεται η χρονιά στα πορτοκάλια Βαλέντσια, διαβεβαιώνει ο πρόεδρος του συνεταιρισμού Sparta Orange, Πέτρος Μπλέτας. Την περίοδο αυτή συγκομίζονται οι ποικιλίες Βαλέντσια, τα Λάνε –Λέιτ και λίγα Ορτανίκ, ωστόσο τον κύριο όγκο της παραγωγής αποτελούν τα Βαλέντσια. Η τιμή παραγωγού κυμαίνεται στα 20 λεπτά το κιλό με την παραγωγή να είναι αρκετά καλή φέτος. Σύμφωνα με τον κ. Μπλέτα οι εξαγωγές βρίσκονται σε πολύ καλά επίπεδα, με κύριους εισαγωγείς την Ιταλία, την Ουγγαρία και την Ρουμανία. Η συγκομιδή ολοκληρώνεται τέλη Οκτωβρίου.

2 «Η ΣΥΓΚΟΜΙΔΗ των πορτοκαλιών ποικιλίας Λάνε – Λέιτ, που ξεκίνησε πριν από περίπου δύο μήνες, είναι τώρα στο τελείωμα. Οι τιμές κυμαίνονται στα 40 λεπτά το κιλό με μικρές αποκλίσεις, ενώ τα τελευταία δύο χρόνια βρίσκονται ανάμεσα στα 40 – 50 λεπτά το κιλό. Οι εξαγωγές πάνε επίσης καλά. Τα Ορτανίκ, όσον αφορά τις τιμές ξεκίνησαν από τα 25 – 30 λεπτά το κιλό και σήμερα έχουν πέσει στα 20 λεπτά. Πρόκειται για μια ποικιλία που στο σύνολό της σχεδόν εξάγεται, καθώς στην Ελλάδα, λόγο της ιδιομορφίας της (σκληρό πορτοκάλι) δεν προτιμάται από τους καταναλωτές», αναφέρει ο Π. Μπλέτας.

3 ΕΝ ΤΩΜΕΤΑΞΥ σύμφωνα με στοιχεία της Κομισιόν στα 70 ευρώ τα 100κιλά διαμορφώθηκε η μέση τιμή για τα πορτοκάλια τον μήνα Μάρτιο στην Ε.Ε, σημειώνοντας μια αύξηση της τάξης του 28%, πάνω από τον μέσο όρο των τελευταίων πέντε ετών. Οι τιμές για την Ελλάδα είναι υψηλότερες από πέρυσι, ωστόσο παρουσίασαν μια μικρή πτώση κατά το πρώτο τετράμηνο του 2018, φτάνοντας τα 46ευρώ/100κιλά. Συγκριτικά με την μέση τιμή των τελευταίων 5 ετών, παρατηρείται μια αύξηση 6%, ενώ συγκριτικά με τον Φεβρουάριο παρατηρήθηκε μια πτώση της τάξης του 3%.

4 Η ΞΗΡΑΣΙΑ που έπληξε αρκετές περιοχές της Νότιας Ευρώπης και στην περίπτωση της Ελλάδας την Κρήτη, επηρέασε μέχρι ένα βαθμό την τωρινή κατάσταση της αγοράς. Η Ιταλία φαίνεται πως ανακάμπτει από την ξαφνική πτώση των τιμών που έγινε τον Ιανουάριο εξαιτίας των άσχημων καιρικών συνθηκών, με την τιμή για τα πορτοκάλια να διαμορφώνεται στα 90 ευρώ /100 κιλά, μια διαφορά 21% πάνω από τον μέσο όρο της τελευταίας 5ετίας. Στην περίπτωση της Ισπανίας και της Πορτογαλίας, η αύξηση αυτή άγγιξε το 41% και 43% αντίστοιχα.

5 Η ΑΝΟΔΙΚΗ πορεία των τιμών ήταν αναμενόμενη και πράγματι επιβεβαιώνεται αφού μέχρι σήμερα, όλα τα κράτη-μέλη που παράγουν πορτοκάλια, βλέπουν κάθε μήνα τις τιμές των προϊόντων τους να σκαρφαλώνουν για τα καλά πάνω από τα επίπεδα της πενταετίας. Άλλωστε, ήδη από την αρχή της οικονομικής χρονιάς η μέση τιμή για το πορτοκάλι βρίσκεται σταθερά πάνω από τον μέσο όρο της περιόδου σύγκρισης, η οποία έχει διαμορφωθεί στα 55 ευρώ/100 κιλά.

6 ΕΞΑΙΤΙΑΣ των δυσμενών καιρικών συνθηκών σε ΗΠΑ, Βραζιλία και Ε.Ε, η παγκόσμια προμήθεια πορτοκαλιών που φτάνουν στο ράφι για άμεση κατανάλωση αναμένεται να σημειώσει μια πτώση της τάξης του 7,5% συγκριτικά με την περσινή σεζόν σύμφωνα με στοιχεία του Υπουργείου Γεωργίας των ΗΠΑ και σχετική έκθεση της Κομισιόν (μήνα Μάρτιο). Η ζήτηση για πορτοκάλια παρουσιάζει συνεχή αύξηση τα τελευταία χρόνια, καθιστώντας τα εξαιρετικά δημοφιλή στις ασιατικές αγορές.

ΤΙΜΕΣ ΠΟΡΤΟΚΑΛΙΟΥ ΕΥΡΩ/100ΚΙΛΑ ΚΑΙ % ΔΙΑΦΟΡΑ ΠΕΝΤΑΕΤΙΑΣ

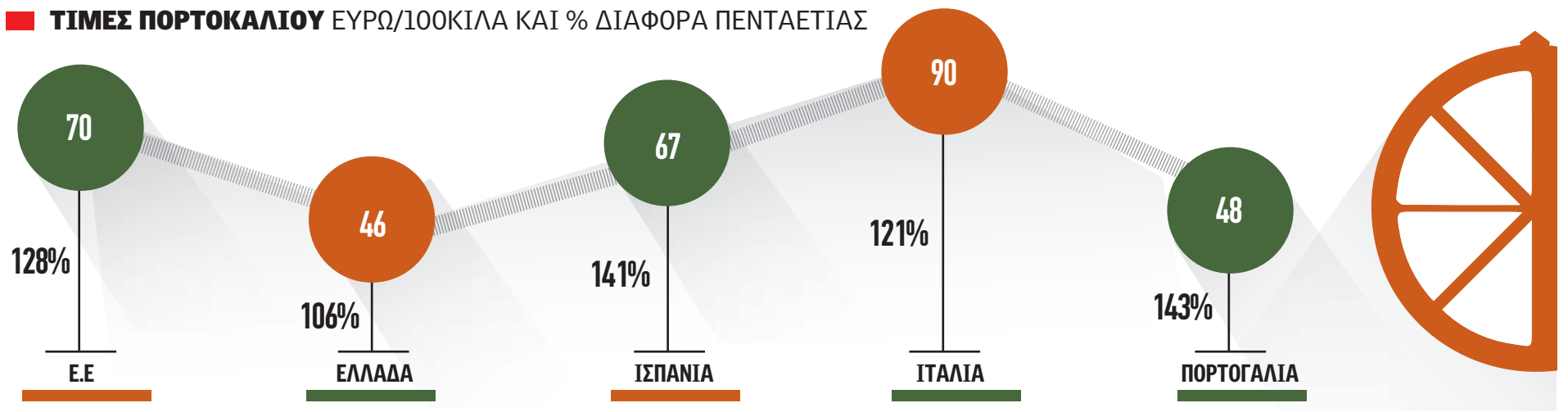

ΙΣΠΑΝΙΑ

Η σύγκρουση ΗΠΑ – Κίνας ευνοεί τα ισπανικά πορτοκάλια

Την κατάσταση που διαμορφώθηκε στις αρχές του μήνα με την εισαγωγή δασμών που επέβαλε η Κίνα στις ΗΠΑ, προσπαθούν να εκμεταλλευτούν οι Ισπανοί, αφού η νέα οικονομική διαμάχη ανάμεσα στις δυο υπερδυνάμεις μπορεί να εξελιχθεί σε μια τεράστια ευκαιρία για τους παραγωγούς. Ανάμεσα στη λίστα με τα περισσότερα από 120 αγαθά που εισήγαγε μέχρι πρόσφατα η Κίνα από τις ΗΠΑ, περιλαμβάνονται εσπεριδοειδή από την Καλιφόρνια, για τα οποία εκτιμάται μια αύξηση 15- 20% στην μετά δασμών τιμή. Σημειωτέον, πέρυσι οι εξαγωγές ισπανικών πορτοκαλιών στην Κίνα ήταν διπλάσιες σε όγκο. Όλα αυτά κινητοποίησαν

την EuroFreshProduce, που έχει αναλάβει την προώθηση ευρωπαικών κηπευτικών προϊόντων, να οργανώσει μια έκτακτη συνάντηση με τον ισπανικό συναιτερισμό «Cítricos de España», προκειμένου να ανοίξει τον δρόμο για τα ισπανικά εσπεριδοειδή στην αχανή Κινεζική αγορά. Να σημειωθεί, πως εξαιτίας πρακτικών δυσκολιών, την στιγμή αυτή μόνο τα πορτοκάλια, τα οποία έχουν ήδη πολύ καλή φήμη στην Κίνα, μπορούν να ευνοηθούν από μια τέτοια συμφωνία.

Σύμφωνα με τον εκπρόσωπο EuroFreshProduce, Όλιβερ Χουσμαν, επικρατεί μεγάλη αβεβαιότητα στους Κινέζους εισαγωγείς εξαιτίας της αύξησης των τιμών στα αμερικανικά προϊόντα, γεγονός που τους οδηγεί στην αναζήτηση νέων επιλογών: «Η Ισπανία μπορεί να προσφέρει υψηλής ποιότητας προϊόντα σε ανταγωνιστικές τιμές τα οποία επίσης είναι πιο ασφαλή από τα αμερικανικά, αφού ακολουθούν τις ευρωπαϊκές οδηγίες», ανέφερε. ΠΕΤΡΟΣ ΓΚΟΓΚΟΣ

ΓΕΝΙΚΟΣ ΔΕΙΚΤΗΣ ΧΑ

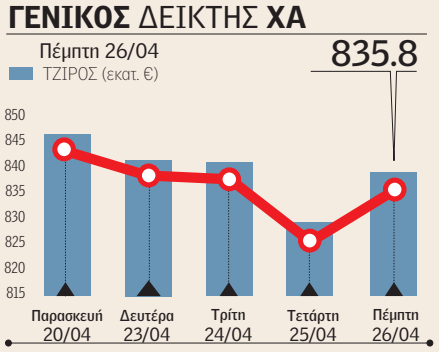

Top Movers

	Ευρώ	Μεταβολή %
ΦΙΕΡΑΤΕΞ ΑΦΟΙ ΑΝΕΖΟΥΛΑΚΗ Α.Ε.	0,2680	22,94%
ΚΑΡΑΤΖΗ ΒΙΟΜ/ΚΕΣ & ΞΕΝ/ΚΕΣ ΕΠΙΧ. ΑΕ	7,5000	16,28%
ΕΡΙΟΥΡΓΙΑ ΤΡΙΑ ΑΛΦΑ Α.Ε.	2,2000	10,00%
ΙΚΤΙΝΟΣ ΕΛΛΑΣ ΑΕ. ΒΙΟΜ. ΜΑΡΜ.	3,9200	9,80%
ΓΕΚΕ Α.Ε.	5,4500	9,00%
ΦΟΥΝΤΛΙΝΚ Α.Ε.Β.Ε.	0,4800	- 20,00%
Α. ΝΑΥΤ. ΕΤΑΙΡΙΑ ΚΡΗΤΗΣ Α.Ε. (ΑΝΕΚ)	0,0805	- 12,02%
Α. ΝΑΥΤ. ΕΤΑΙΡΙΑ ΚΡΗΤΗΣ Α.Ε. (ΑΝΕΠ)	0,0780	- 9,83%
Ν. ΛΕΒΕΝΤΕΡΗΣ Α.Ε.	0,1770	- 9,69%
ΕΛΓΕΚΑ Α.Ε.	0,1900	- 9,52%

Ξένα Χρηματιστήρια

	Δείκτης	Μονάδες	Μεταβολή
W. Street	D. JONES-30	24,227.96	+ 1,34 %
	NASDAQ Comp	7.097,25	+ 1,35 %
Ζώνη Ευρώ	Euro STOXX-50	3.506,86	+ 0,60%
Λονδίνο	FTSE 100	7.421,43	+ 0,57%
Φρανκφούρτη	DAX-30	12.500,47	+ 0,63%
Παρίσι	CAC-40	5.453,58	+ 0,74%
Ζυρίχη	SMI	8.835,03	+ 1,08 %
Τόκιο	NIKKEI-225	22.319,61	+ 0,47%

Διεθνή Επιτόκια

Τράπεζα	Επιτόκιο	Τιμή	Τελευταία αλλαγή
FED	Βασικό	1,5	13.12.17
ΕΚΤ	Βασικό	0,00	10.03.16
	Καταθέσεων	-0,40	16.03.16
ΒΡΕΤΑΝΙΑ	REPO RATE	0,50	02.11.17
ΙΑΠΩΝΙΑ	Overnight Call Rate	0,1	01.02.16
ΕΛΒΕΤΙΑ	3M Libor (εύρος)	-0,74	13.02.17
Ζώνη Ευρώ	EURIBOR-12M	-0,19	13.02.18
	EURIBOR -1M	-0,36	13.02.18

Ο σπαγκο... ...ραμμένος

COCA-COLA: Καλύτερα των εκτιμήσεων τα έσοδα τριμήνου λόγω της υψηλότερης ζήτησης για την Coke Zero Sugar και τις νέες γεύσεις της Diet Coke. Τα καθαρά κέρδη στα 1,37 δισ. δολάρια, στο α' τρίμηνο που έληξε στις 30 Μαρτίου, από τα 1,18 δισ. δολάρια ή 27 σεντς ανά μετοχή πέρυσι.

ΚΑΡΕΛΙΑΣ: Στις 20 Ιουνίου η ετήσια τακτική γενική συνέλευση των μετόχων, στις 25 του ίδιου μήνα η αποκοπή δικαιώματος μερίσματος χρήσεως 2017, στις 26 ο προσδιορισμός δικαιούχων και στις 2 Ιουλίου η καταβολή του.

BARILLA HELLAS Η εξωστρέφεια ισχυροποιεί την κερδοφορία της εταιρείας για τρίτη συνεχή χρονιά, καταγράφοντας αύξηση κερδών προ φόρων κατά 21%, ενισχυμένο κύκλο εργασιών, σταθερά άνω των 70 εκατ. ευρώ, περαιτέρω διεύρυνση των μεριδίων αγοράς και αναβάθμιση του ρόλου της Ελλάδας.

PHILIP MORRIS INTERNATIONAL: Η καπνοβιομηχανία ανακοίνωσε καθαρά κέρδη στα 1,556 δισ. δολάρια ή 1 δολάριο ανά μετοχή στο α' τρίμηνο, χαμηλότερα από τα 1,590 δισ. δολάρια ή 1,02 δολάρια ανά μετοχή πέρυσι.

PERNOD RICARD: Η γαλλική εταιρεία ποτών ανακοίνωσε ότι οι πωλήσεις γ' τριμήνου υποχώρησαν ελαφρώς κατά 0,5% στα 1,98 δισ. ευρώ λόγω κυρίως των δυσκολιών στην Ισπανία και Γαλλία και τη Ρωσία.

Υψηλή εποπτεία

- Η ζήτηση ανεβάζει το πετρέλαιο όχι ο ΟΠΕΚ
- Αυστηρή γραμμή Βερολίνου για το χρέος

Ο Αμερικανός πρόεδρος Ντόναλντ Τραμπ κατέφυγε στο Twitter αργά την περασμένη εβδομάδα για να κατηγορήσει φαινομενικά τον ΟΠΕΚ πως φέρνει τεχνητά τις τιμές σε πολύ υψηλά επίπεδα. Η πραγματικότητα είναι ότι ο λόγος που η τιμή ενός βαρελιού πετρελαίου φλερτάρει με το επίπεδο των 70 δολαρίων δεν έχει να κάνει με τον ΟΠΕΚ όσο με τη ζήτηση, γράφει το Bloomberg. «Υπάρχει ένας κανόνας σχετικά με τα εμπορεύματα που οι άνθρωποι ξεχνούν, ότι αγοράζονται και δεν πωλούνται. Οι επόμενες κινήσεις στις τιμές του πετρελαίου είναι απίθανο να σφυρηλατηθούν από τα χέρια του ΟΠΕΚ, αντ' αυτού θα εξαρτώνται από τη δύναμη των καταναλωτών ΗΠΑ και την υγεία της παγκόσμιας οικονομίας.», αναφέρει το άρθρο.

Στο μεταξύ, λίγο μετά το Washington Club και μία μόλις ημέρα πριν από το άτυπο Eurogroup στη Σόφια που θα δείξει την πορεία των συζητήσεων για την έξοδο της χώρας «από τα μνημόνια», ο Ζαν Κλόντ Γιούνκερ βρέθηκε την Πέμπτη στην Αθήνα εκπέμποντας θετικά μηνύματα για το χρέος και τη συμφωνία για την μεταμνημονιακή εποπτεία.

Την ίδια ώρα, τη δημιουργία ενός μηχανισμού ελάφρυνσης του ελληνικού χρέους που θα ενεργοποιείται μόνον αν η Ελλάδα τηρεί τις δημοσιονομικές της, μετά το τέλος του προγράμματος, υποστηρίζει το γερμανικό υπουργείο Οικονομικών.

ΦΟΡΟΤΕΧΝΗΣ

& ΦΟΡΟΛΟΓΙΑ ΑΓΡΟΤΩΝ

Οι διάφορες περιπτώσεις παράλληλης ασφάλισης για τα αγροτικά εισοδήματα

Ιδιοκτήτες τουριστικών καταλυμάτων, που είναι παράλληλα εγγεγραμμένοι στο Μητρώο Αγροτών και Αγροτικών Εκμεταλλεύσεων.

Ενώ καταρχήν προβλεπόταν απαλλαγή από τον Ο.Α.Ε.Ε, και ασφάλιση στον Ο.Γ.Α, το δεύτερο εδάφιο της παραγράφου 3 του άρθρου 40 διαγράφτηκε: «3. Το δεύτερο εδάφιο της παρ. 3 του άρθρου 40 του ν. 4387/2016 (Α' 85) απαλείφεται.» με την παράγραφο 3 του άρθρου 1 του ν. 4425/2016 (ΦΕΚ Α' 185/30-09-2016) από τη δημοσίευση του νόμου στην Εφημερίδα της Κυβερνήσεως, ήτοι από 30/09/2016, σύμφωνα με το άρθρο 21 του ιδίου νόμου.

Το εδάφιο που διαγράφηκε όριζε τα εξής: «Το αυτό ισχύει αναλογικά και για τους ιδιοκτήτες τουριστικών καταλυμάτων των παραγράφων 1 και 2 του άρθρου 2 του ν. 2160/1993 (Α' 118) και του π.δ. 33/1979 (Α' 10), όπως ισχύουν, και γενικά όλων των κυρίων και μη κυρίων καταλυμάτων με το ειδικό σήμα λειτουργίας του ΕΟΤ δυναμικότητας έως και πέντε (5) δωματίων, σε ολόκληρη την Επικράτεια, καθώς και για τους ιδιοκτήτες τουριστικών καταλυμάτων των παραγράφων 1 και 2 του άρθρου 2 του ν. 2160/1993 (Α' 118) και του π.δ. 33/1979 (Α' 10), όπως ισχύουν, και γενικά όλων των κυρίων και μη κυρίων καταλυμάτων με το ειδικό σήμα λειτουργίας του ΕΟΤ δυναμικότητας από έξι (6) μέχρι και δέκα (10) δωματίων, σε όλη την Επικράτεια, που είναι παράλληλα εγγεγραμμένοι στο Μητρώο Αγροτών και Αγροτικών Εκμεταλλεύσεων με βάση τα οριζόμενα στο άρθρο 58 του ν. 4144/2013.»

Εισφορές

Όσοι έχουν παράλληλη ασφάλιση καταβάλλουν για κάθε δραστηριότητα τις εισφορές

Έως 5 δωματία

Εάν ασφαλισμένος στον ΟΓΑ έχει πέντε δωμάτια, μπορεί να ασκήσει τουριστική δραστηριότητα

ΣΥΜΦΩΝΑ ΜΕ το προηγούμενο καθεστώς Ν. 3846/2010 Εγγυήσεις για την εργασιακή ασφάλεια και άλλες διατάξεις (η πιο πρόσφατη Κωδικοποίηση, έγινε με τον νόμο 4331/2015 στις 2/7/2015), ίσχυαν τα εξής: Άρθρο 25. Θέματα Ο.Α.Ε.Ε.-Ο.Γ.Α.: «5. Οι ιδιοκτήτες έως και 10 ενοικιαζόμενων δωματίων, καθώς και οι ιδιοκτήτες επιπλωμένων διαμερισμάτων έως και 10 δωμάτια, σε όλη την επικράτεια, εξαιρούνται από την υποχρεωτική ασφάλιση του Ο.Α.Ε.Ε. και ασφαλίζονται υποχρεωτικά στον Ο.Γ.Α.. Εφόσον αυτοί ασφαλίζονται από άλλη εργασία ή απασχόληση σε οποιονδήποτε ασφαλιστικό οργανισμό ή το Δημόσιο ή λαμβάνουν σύνταξη από οποιονδήποτε ασφαλιστικό οργανισμό ή το Δημόσιο, δεν υπάγονται σε κανέναν από τους δύο πιο πάνω Οργανισμούς.

Οι ιδιοκτήτες έντεκα (11) και άνω ενοικιαζόμενων δωματίων, καθώς και οι ιδιοκτήτες επιπλωμένων διαμερισμάτων έντεκα (11) και άνω δωματίων, σε περιοχές της περίπτωσης 1.α), υπάγονται από 1.1.2007 στην υποχρεωτική ασφάλιση του Ο.Α.Ε.Ε. εφόσον ο μέσος όρος των εισοδημάτων των τριών (3) πρώτων ετών από τη δραστηριότητα αυτή, όπως προκύπτουν από τα εκκαθαριστικά σημειώματα φόρου εισοδήματος της αρμόδιας Δ.Ο.Υ., υπερβαίνει το 400πλάσιο του εκάστοτε ισχύοντος ημερομισθίου του ανειδίκευτου εργάτη ».

Συμπερασματικά σύμφωνα με τα παραπάνω, όποιος αγρότης έχει και ενοικιαζόμενα δωμάτια, τότε:

Εάν έχει έως πέντε (5) δωμάτια, παραμένει ασφαλισμένος στον ΟΓΑ και μπορεί να ασκήσει την δραστηριότητα των ενοικιαζόμενων δωματίων.

Εάν έχει από 6-10 δωμάτια τότε -προκειμένου να μπορεί να ασκήσει τη δραστηριότητα των ενοικιαζόμενων δωματίων- θα πρέπει να προσκομίσει βεβαίωση από το ΚΕΠΠΥΕΛ ότι είναι εγγεγραμμένος στο Μητρώο αγροτών και αγροτικών εκμεταλλεύσεων, την οποία προσκομίζουν στον τέως Ο.Α.Ε.Ε., από τον οποίο θα λάβουν απαλλαγή από την ασφάλιση. Διαφορετικά ασφαλίζεται υποχρεωτικά στον ΕΦΚΑ/ΟΑΕΕ και αντιμετωπίζεται σύμφωνα με το άρθρο 36 του ν.4386/16 (παράλληλη ασφάλιση).

Νόμος 4492/17: εξόφληση σε 60 ημέρες

Οι παραγωγοί που πουλάνε τα νωπά και ευαλλοίωτα προϊόντα θα πρέπει να εξοφλούνται εντός 60 ημερών από την έκδοση του τιμολογίου. Το γεγονός ότι δεν έχει ενεργοποιηθεί η πλατφόρμα ανάρτησης των παραστατικών πώλησης και των αποδεικτικών εξόφλησης δεν αναιρεί την υποχρέωση εξόφλησης εντός 60 ημερών.

ΕΛΕΥΘΕΡΟΙ ΕΠΑΓΓΕΛΜΑΤΙΕΣ & ΥΠΑΛΛΗΛΟΙ ΜΕ ΑΓΡΟΤΙΚΑ ΕΙΣΟΔΗΜΑΤΑ (ΠΑΡΑΛΛΗΛΗ ΑΣΦΑΛΙΣΗ)

Σύμφωνα με το άρθρο 36 , του Ν. 4387/2016, Παράλληλη ασφάλιση: «1. Ασφαλισμένοι, ανεξαρτήτως του χρόνου υπαγωγής στην ασφάλιση, για τους οποίους προκύπτει βάσει γενικών, ειδικών ή καταστατικών διατάξεων, όπως ίσχυαν έως την έναρξη ισχύος του παρόντος νόμου, υποχρεωτική ασφάλιση σε δύο ή περισσότερους φορείς, τομείς, κλάδους και λογαριασμούς ασφάλισης που εντάσσονται στον Ε.Φ.Κ.Α., καταβάλλουν για κάθε αναληφθείσα επαγγελματική δραστηριότητα τις προβλεπόμενες ασφαλιστικές εισφορές, όπως αυτές καθορίζονται από τον παρόντα νόμο. Στην περίπτωση αυτή για τις πλέον της πρώτης αναληφθείσες επαγγελματικές δραστηριότητες δεν εφαρμόζεται η υποχρέωση καταβολής ελάχιστης μηνιαίας ασφαλιστικής εισφοράς. Για παράδειγμα, έμπορος ασφαλισμένος στον ΟΑΕΕ, ο οποίος έχει παράλληλα και αγροτικά εισοδήματα, θα καταβάλλει ΕΦΚΑ/ΟΓΑ με βάση τα δηλωθέντα καθαρά αγροτικά εισοδήματα της προηγούμενης χρονιάς. Αν έχει δηλαδή 1.000 ευρώ αγροτικό εισόδημα, η ασφαλιστική εισφορά θα υπολογιστεί και θα καταβάλλει συνολικά στο έτος 1000 Χ 23,10% = 231 ευρώ και όχι 1.142 ευρώ (95,18 ευρώ / μήνα) που είναι η ελάχιστη υποχρεωτική εισφορά.

Συμπληρωματικές λόγω επιδοτήσεων

Οι επιδοτήσεις θα πρέπει να φορολογούνται στο έτος που εισπράττονται. Διότι τότε αποκτούν σημασία γι' αυτόν που τις εισπράττει, γιατί θα ησυχάσουμε επιτέλους από τις συμπληρωματικές δηλώσεις και επειδή με τον τρόπο αυτό θα αποτυπώνονται όλες στη φορολογία και δεν θα αποκρύπτονται όπως γίνεται τώρα.

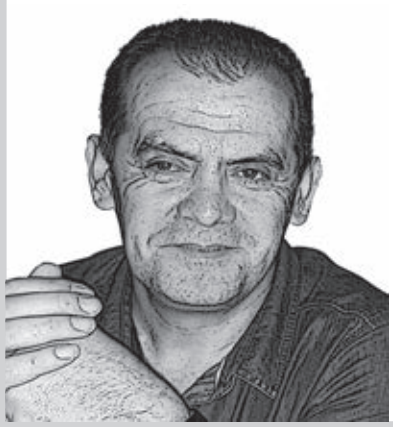

ΕΠΙΜΕΛΕΙΑ: **ΓΕΩΡΓΙΟΣ ΘΩΜ. ΠΑΠΑΔΗΜΗΤΡΙΟΥ**

Φοροτεχνικός – Πρόεδρος Σ.Ε.Ε.Λ.Φ.Ο.Κ. (Σύλλογος Ελευθέρων Επαγγελματιών Λογιστών Φοροτεχνικών Οικονομολόγων Νομού Καρδίτσας)

x2

Διπλό χτύπημα

στον περονόσπορο!

Ampexio®

syngenta

Τα φυτοπροστατευτικά προϊόντα να χρησιμοποιούνται με ασφαλή τρόπο.
Να διαβάζετε πάντα την ετικέτα και τις πληροφορίες σχετικά με το προϊόν
πριν από τη χρήση, καθώς και τις προειδοποιητικές φράσεις και σύμβολα.

www.syngenta.gr

Syngenta Hellas A.E.B.E.
Ανθούσα Αττικής, ΤΚ 153 49, τηλ.: 210 66 66 612-3
ΒΙ.ΠΕ.Θ., Σίνδος, Θεσσαλονίκη,
τηλ.: 2310 796 940-3, 2310 798 595

TRUE project για τα ψυχανθή δουλεύει η Ευρώπη

Το πρόγραμμα μέσω του Horizon 2020 παρουσιάστηκε στην Πανευρωπαϊκή Συνδιάσκεψη στο Γεωπονικό

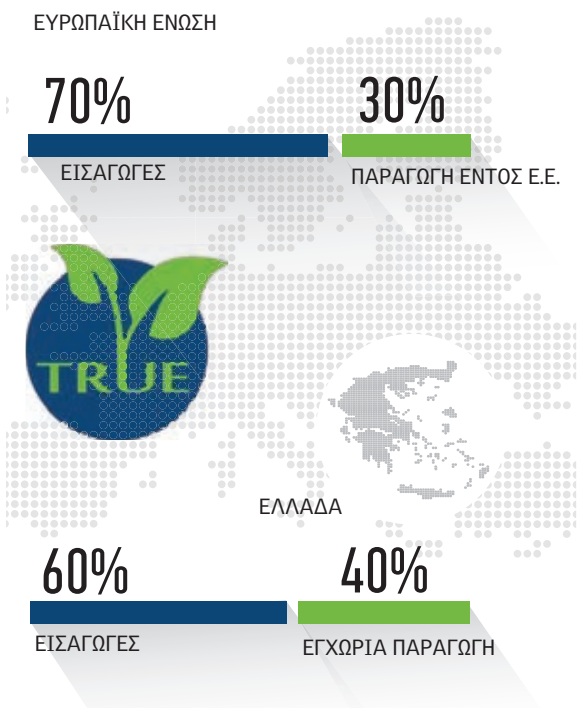

70%

Η αύξηση της κατανάλωσης και το μεγάλο ποσοστό εισαγωγών (70%) δημιουργούν ευκαιρίες για τους παραγωγούς.

ΤΟΥ ΒΑΣΙΛΗ ΝΑΝΗ
nanis@agronews.gr

Την πρόθεσή της να στηρίξει την καλλιέργεια των ψυχανθών δείχνει η Ευρωπαϊκή Ένωση, μέσω της δημιουργίας του προγράμματος TRUE project, που μετρά ήδη έναν χρόνο ύπαρξης και δραστηριοποιείται στα πλαίσια του HORIZON 2020. Το πρόγραμμα παρουσιάστηκε στην Ελλάδα κατά τη διάρκεια της Πανευρωπαϊκής Συνδιάσκεψης για τα Ψυχανθή, που έλαβε χώρα την Παρασκευή 20 Απριλίου στο Γεωπονικό Πανεπιστήμιο Αθηνών.

Η ύπαρξη τέτοιων προγραμμάτων δεν μπορεί παρά να σχετίζεται με τα σενάρια που θέλουν την ΕΕ να «σηκώνει το φρένο» από τις συνδεδεμένες καλλιέργειες, μετά το κάλεσμα που απεύθυνε τον προηγούμενο μήνα για διαβούλευση σχετικά με την προοπτική ανάπτυξης ενός πανευρωπαϊκού σχεδίου για τον τομέα πρωτεϊνούχων καλλιεργειών. «Αυτή τη στιγμή στην Ευρώπη καταναλώνουμε πολλά ψυχανθή, αλλά το 70% εξ αυτών είναι εισαγόμενα, κυρίως από την Αμερική. Η αναδιάρθρωση των καλλιεργειών με σκοπό τη μείωση αυτού του ποσοστού είναι ο απώτερος σκοπός του TRUE project. Για να το πετύχουμε στοχεύουμε στην καλύτερη ενημέρωση παραγωγών, καταναλωτών και εμπόρων, από κοινού με την τροποποίηση της ευρωπαϊκής νομοθεσίας που διέπει την καλλιέργεια ψυχανθών, έτσι ώστε να υπάρχει μεγαλύτερο κέρδος για τους παραγωγούς». Με τα λόγια αυτά συνόψισε σε δηλώσεις του στην Agrenda, ο καθηγητής Pietro Iannetta από το Ινστιτούτο James Hutton της Σκωτίας και συντονιστής του προγράμματος, τους σκοπούς του TRUE project.

Πάντα οικονομικά βιώσιμες μονάδες

Από την πλευρά του, ο καθηγητής του Γεωπονικού Πανεπιστημίου Αθηνών και συντονιστής της συνδιάσκεψης, Δημήτρης Σάββας στάθηκε περισσότερο στην ανάγκη που υπάρχει «οι καλλιέργειες να είναι φιλικές προς το περιβάλλον αλλά και οικονομικά βιώσιμες. Η αύξηση της παραγωγής πρέπει να συνδυάζεται και από παράλληλη αύξηση της κατανάλωσης, τόσο σε επίπεδο ανθρώπινης κατανάλωσης, όσο και ζωοτροφών, ώστε να υποστηριχθεί αυτή η παραγωγή με ικανοποιητικές τιμές. Για το μέλλον πάντως είμαι αισιόδοξος καθώς αυξάνεται η συνειδητοποίηση του κόσμου όσον αφορά τη διατροφική αξία των ψυχανθών, αλλά κυρίως φαίνεται ότι η Ευρωπαϊκή Ένωση έχει αντιληφθεί τις δυνατότητες αυτών των φυτών και τα υποστηρίζει».

[© ΦΩΤΟΓΡΑΦΙΕΣ: ΓΕΩΡΓΙΑ ΚΑΡΑΜΑΛΗ]

Ευκαιρίες για τους παραγωγούς λόγω της αυξημένης κατανάλωσης

Την ύπαρξη έντονης τάσης για άνοδο της κατανάλωσης των ψυχανθών στην Ε.Ε τα τελευταία χρόνια υπογράμμισαν αρκετοί από τους ομιλητές, γεγονός που δημιουργεί ευνοϊκότερες συνθήκες για τους παραγωγούς. «Την τελευταία πενταετία παρατηρείται τάση για αύξηση της κατανάλωσης, όμως το ισοζύγιο μεταξύ της Ευρωπαϊκής παραγωγής και των εισαγωγών από άλλες ηπείρους παραμένει αρνητικό. Έτσι, δημιουργούνται ευκαιρίες για τους παραγωγούς, που εάν στηριχθούν κατάλληλα μπορούν να αναπτύξουν βιώσιμες εκμεταλλεύσεις» ανέφερε στην παρουσίασή του ο κ. Pietro Iannetta. «Επίσης θα πρέπει να προάγουμε ποικιλίες, πιο προσαρμοσμένες στο περιβάλλον, με μεγαλύτερη ανθεκτικότητα στις ασθένειες και τους μικροοργανισμούς» πρόσθεσε.

Έλαμψαν δια της απουσίας τους οι παραγωγοί

Στην εκδήλωση παρουσίασαν τις μελέτες τους Έλληνες επιστήμονες, αλλά και άλλοι από Γαλλία και Σκωτία, ενώ αρνητική εντύπωση έκανε η πλήρης απουσία παραγωγών. Στο γεγονός αυτό ίσως έπαιξε ρόλο και το ότι όλη η συνδιάσκεψη διεξήχθη στα αγγλικά. Μοναδική εξαίρεση ο Γιάννης Μητρόπουλος, εκπρόσωπος της Ομάδας Παραγωγών ΔΙΚΟΤΥΛΟΝ, από τον Φενεό ορεινής Κορινθίας, που παρουσίασε τους τρόπους καλλιέργειας των φασολιών-βανίλιες της περιοχής, τα οποία η Ε.Ε. έχει αναγνωρίσει ως ΠΟΠ-ΠΓΕ από το 2012. Σημαντικό θετικό αντίκτυπο είχε για την ελληνική καλλιέργεια ψυχανθών η μεταστροφή της ευρωπαϊκής πολιτικής και τα όσα εφαρμόστηκαν με την ΚΑΠ, σύμφωνα με τον Δημήτρη Βλαχοστέργιο του ΕΛΓΟ Δήμητρα. Η χώρα μας επιλέγοντας να συμπεριλάβει τα ψυχανθή στις συνδεδεμένες κατάφερε να αυξήσει την ποσότητα και την ποιότητα.

COMPO EXPERT®

COMPO EXPERT Ελλάς

ΝΕΑ ΕΙΚΟΝΑ. ΝΕΕΣ ΙΔΕΕΣ. ΙΔΙΕΣ ΑΞΙΕΣ.

Complesal®
NovaTec®
Blaukorn®
Nexur®
Easy Start®
Basfoliar®
Vitanica®
Hydrospeed®
Basafer®
Fetrilon®
Basacote®
Floranid® Twin

Κατέβασε Δωρεάν
την εφαρμογή
για smartphones
COMPO EXPERT Ελλάς Α.Ε.

Αιγιαλείας 54 - Μαρούσι Αττικής, Τ.Κ. 15125
Τ. +30 211 1769100 **F.** +30 211 1769150
www.compo-expert.com/gr | www.componet.gr

Στην γερμανική Zertus το 45% των μετοχών της Gaea

- Φήμες τα περί εξαγοράς από τον όμιλο Παντελιάδη, λέει ο Κεφαλογιάννης
- Πριν λίγους μήνες η επιχείρηση προχώρησε σε ρύθμιση των δανείων της

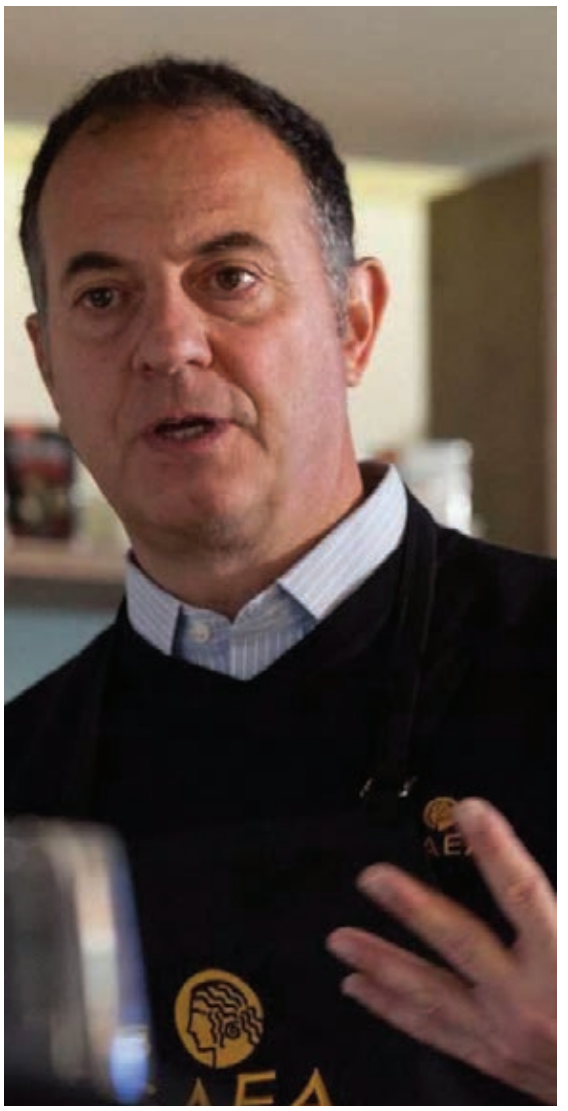

ΤΟΥ **ΧΡΗΣΤΟΥ ΔΙΑΜΑΝΤΟΠΟΥΛΟΥ**
diamantopoulos@agronews.gr

Αύξησε το ποσοστό της στη Gaia από 10% στο 45% η Zertus.

Για τις αλλαγές στο μετοχικό κεφάλαιο της Gaea, τη στιγμή που πληθαίνουν οι φήμες για εξαγορά της εταιρείας από τον όμιλο Παντελιάδη, μίλησε στην Agrenda ο ιδρυτής της εταιρείας, Άρης Κεφαλογιάννης. Ο επιχειρηματίας που τα τελευταία χρόνια μέσω της εταιρείας του δραστηριοποιείται στις εξαγωγές ελληνικού ελαιολάδου θέλησε να διαψεύσει την φημολογία για πώληση του πλειοψηφικού πακέτου της Gaea σημειώνοντας: «δεν ισχύει ότι η Gaea πέρασε σε κάποιο άλλο ελληνικό ή ξένο επιχειρηματικό fund. Αυτό που ισχύει είναι ότι ένας εκ των μετόχων μας και συγκεκριμένα η γερμανική εταιρεία Zertus που είχε επενδύσει σε εμάς από το καλοκαίρι του 2015 και είχε ένα μετατρέψιμο ομολογιακό, προχώρησε στην μετατροπή του, αυξάνοντας το ποσοστό των μετοχών της. Ωστόσο, θα πρέπει να ξεκαθαρίσουμε ότι το ποσοστό αυτό ήταν μη πλειοψηφικό και παραμένει μη πλειοψηφικό». Σε ερώτηση μας σχετικά με την διαφοροποίηση του ποσοστού αυτού ο κ. Κεφαλογιάννης μας έκανε γνωστό ότι από 10% ανήλθε στο 45% χαρακτηρίζοντάς το «μια σημαντική αλλαγή αλλά όχι εξαγορά».

Όσον αφορά τον ρόλο του ίδιου στην επιχείρηση, μας τόνισε πως εκτός του ότι παραμένει κύριος μέτοχος, πλέον έχει αναλάβει διευθύνων σύμβουλος στο κομμάτι των πωλήσεων στην Αμερική ενώ υπάρχει και ένας νέος συνεργάτης (γερμανικής καταγωγής ο οποίος ζει στη χώρα μας) που… τρέχει την Gaea στην Ελλάδα.

Τέλος, να σημειωθεί ότι σύμφωνα με το ρεπορτάζ, η επιχείρηση πριν λίγους μήνες προχώρησε σε ρύθμιση μέρους του δανεισμού της, εξασφαλίζοντας πρόσθετες «ανάσες» για την υλοποίηση του αναπτυξιακού σχεδιασμού της, ο οποίος αναπτύσσεται με την παραγωγή και διάθεση βιολογικών ελιών σε σακουλάκι χωρίς άλμη και εντονότερη δραστηριότητα στην κατηγορία των προϊόντων healthy snacking.

Περικοπή κόστους με επιστροφή 300 εκατ. σε αγρότες λόγω Brexit από την Arla Foods

Η δανέζικη εταιρεία αύξησε πέρυσι τις πωλήσεις της κατά 8% στα 10,3 δισ. ευρώ, με το ένα τέταρτο της αγοράς να αφορά τη Βρετανία, όμως δέχθηκε χτύπημα περίπου 150 εκατ. ευρώ, κυρίως λόγω της εξασθένησης της λίρας.

Πρόγραμμα περικοπής κόστους δρομολογεί ο γαλακτοκομικός συνεταιριστικός κολοσσός Arla Foods, για να εξοικονομήσει 400 εκατ. ευρώ (493,5 εκατ. δολάρια) μέχρι τα τέλη του 2020. Η κίνηση αυτή έρχεται λόγω των πιέσεων που δέχεται η βρετανική λίρα μετά την απόφαση του Ηνωμένου Βασιλείου να εγκαταλείψει την Ευρωπαϊκή Ένωση.

Στο πλαίσιο του προγράμματος, η Arla αναμένει να επιστρέψει περίπου 300 εκατ. ευρώ στους αγρότες, ενώ επιπλέον έσοδα θα επανεπενδύονται στην εταιρεία, αναφέρει σε ανακοίνωσή του ο δανέζικος όμιλος. «Η κίνηση έρχεται ως αποτέλεσμα έκθεσης της εταιρείας στο βρετανικό νόμισμα και των δυσμενών εξελίξεων στις αγορές εμπορευμάτων», λέει χαρακτηριστικά η ανακοίνωση της Arla.

Η εταιρεία, με έδρα τη Δανία, αύξησε πέρυσι τις πωλήσεις της κατά 8% στα 10,3 δισ. ευρώ, με το ένα τέταρτο της αγοράς να αφορά τη Βρετανία, όμως δέχθηκε χτύπημα περίπου 150 εκατ. ευρώ, κυρίως λόγω της εξασθένησης της λίρας.

Η επιχείρηση - που ανήκει σε 11.200 αγρότες στη Δανία, τη Σουηδία, τη Γερμανία, τη Βρετανία, το Λουξεμβούργο, τις Κάτω Χώρες και το Βέλγιο – ανταγωνίζεται τους γίγαντες τροφίμων όπως η Danone και η Nestle. Το πρόγραμμα, αναμένεται να οδηγήσει σε περικοπές θέσεων εργασίας μεταξύ των περίπου 19.000 υπαλλήλων της Arla, παρόλο που ο ακριβής αριθμός παραμένει ασαφής.

ΝΕΑ

Χωρίς αλλαγές μετά τις εκλογές η Π. Πετρόπουλος

Συγκροτήθηκε σε σώμα στις 20 Απριλίου το νέο διοικητικό συμβούλιο της Πέτρος Πετρόπουλος ΑΕΒΕ, με πενταετή θητεία, ως εξής: Πρόεδρος: Μιχάλης Μιχαλούτσος, αντιπρόεδρος και διευθύνων σύμβουλος: Ιωάννης Πετρόπουλος και μη εκτελεστικά μέλη Ευστάθιος Παπαγεωργίου, Νικόλαος Εμπέογλου, Ιωάννης Φιλιώτης, Γιώργος Δράκος, Γιάννης Κατσουρίδης, Στέφανος Μάνος, Μιχάλης Οικονομάκης.

Σε τροχιά η μονάδα παραγωγής της Elbisco στη Χαλκίδα

Ξεκίνησε η λειτουργία της νέας υπερσύγχρονης μονάδας παραγωγής φρυγανιάς της εταιρείας ELBISCO στη Χαλκίδα, μετά την ολοκλήρωση σχετικής επένδυσης ύψους 20 εκατ. Μάλιστα, όπως ειπώθηκε στα εγκαίνια της νέας μονάδας, «η νέα εποχή της εταιρείας σηματοδοτείται από την υιοθέτηση ενός νέου οράματος και εταιρικής ταυτότητας και από επιχειρηματικές κινήσεις».

Η ασιατική μπύρα Tiger εκτόξευσε τις πωλήσεις της Heineken

Η ισχυρή ζήτηση για την Tiger της Heineken στην Ασία βοήθησαν τη δεύτερη μεγαλύτερη εταιρεία ζυθοποιίας παγκοσμίως να ξεπεράσει τις επιπτώσεις του κρύου καιρού στην Ευρώπη, το πρώτο τρίμηνο της χρονιάς. Οι παραγγελίες μπύρας αυξήθηκαν 4,3% αυτό το διάστημα, για την εταιρεία με έδρα το Άμστερνταμ, και ήταν καλύτερες από τις εκτιμήσεις των αναλυτών που έκαναν λόγο για ενίσχυση ύψους 4,1%.

ΑΓΡΟΧΗΜΙΚΑ
ΒΟΡΕΙΟΥ
ΕΛΛΑΔΟΣ Α.Ε.
Δύναμη Υπεροχής
στα κρυσταλλικά & υγρά λιπάσματα
pavoni&C spa
fitonutrizione intelligente
www.pavonispa.it
Maxi-Feed
FIXPOL
IRON SPRAY
PONI MAG
PROTOPHOS
SOLFONITRATO POTASSICO
ALGAFLUID
BioCal
Borofluid
Phos-PhytoZn
MicroClean
LeaFine
NU-MIX Spray
NU-ZIM
Phos-PhytoCu
Phos-PhytoFe
Phos-PhytoMn
SEAMONIC
Spray-Feed
FosFort
HUMOSTIM
REMOVESAL
STIMOleaf
FERRO FORTE
ΑΓΡΟΧΗΜΙΚΑ ΒΟΡΕΙΟΥ ΕΛΛΑΔΟΣ Α.Ε.
ΕΜΠΟΡΙΑ ΧΗΜΙΚΩΝ & ΓΕΩΡΓΙΚΩΝ ΕΙΔΩΝ
ΜΙΛΤΙΑΔΟΥ 10 - 570 09
ΚΑΛΟΧΩΡΙ ΘΕΣΣΑΛΟΝΙΚΗ
ΤΗΛ.: 2310 753.161, 2, 2310 752.998
FAX: 2310 753.742
www.agrongsa.com
E mail: agrong@otenet.gr

Μπαίνει στα φουντούκια Οκτώβρη η Wonderplant

Η επιλογή της καλλιέργειας έρχεται να «κουμπώσει» με τις αυξημένες ανάγκες της Chipita στην παραγωγή των σοκολατούχων κρουασάν

ΤΟΥ ΛΕΩΝΙΔΑ ΛΙΑΜΗ
liamis@agronews.gr

Μετά την υδροπονική ντομάτα, στο φουντούκι και στο καρύδι. Η Wonderplant είναι έτοιμη να κάνει το επόμενο βήμα και να διευρύνει το πεδίο των δραστηριοτήτων της και στο χώρο των δενδρωδών καλλιεργειών, ενώ την ίδια στιγμή επενδύει και στο κύριο αντικείμενο, την υδροπονική ντομάτα, με μια νέα επένδυση για την επέκταση των υφιστάμενων θερμοκηπιακών της εγκαταστάσεων, στην περιοχή της Πετρούσας Δράμας.

Η ενίσχυση του προϊοντικού χαρτοφυλακίου, ταυτόχρονα και με τον εμπλουτισμό του, είναι ειλημμένη απόφαση και μέχρι το τέλος του τρέχοντος έτους τα σχέδια θα έχουν «μετουσιωθεί» σε, επιπλέον, τουλάχιστον 140 στρέμματα με ντομάτα και νέες καλλιέργειες.

«Διαθέτουμε μια έκταση γύρω στα 100 στρέμματα δίπλα στο χώρο του θερμοκηπίου, την οποία θα αξιοποιήσουμε φυτεύοντας δέντρα», είπε στην Agrenda ο διευθύνων σύμβουλος της Wonderplant, Θέμης Μακρής, προσθέτοντας ότι «η ιδέα που έχει πέσει στο τραπέζι είναι να την εκμεταλλευτούμε για την καλλιέργεια φουντουκιάς και κατά πάσα πιθανότητα καρυδιάς».

Οι πρώτες φυτεύσεις έχει αποφασιστεί να γίνουν τον προσεχή Οκτώβριο, ενώ η αναλογία ως προς την έκταση που θα καλύψουν οι φουντουκιές κι οι καρυδιές, είναι κάτι που θα οριστικοποιηθεί στο διάστημα που μεσολαβεί μέχρι το ερχόμενο φθινόπωρο.

Η επιλογή του φουντουκιού έγινε αφενός γιατί η Ελλάδα είναι ιδιαίτερα ελλειμματική σε αυτή την καλλιέργεια, αλλά και διότι, αφετέρου, μπορεί να «κουμπώσει» με τις αυξημένες ανάγκες που έχει η Chipita, η οποία ελέγχει το 14% της Wonderplant, στην παραγωγή των σοκολατούχων κρουασάν, στη λογική της συνέργειας μεταξύ των δύο επιχειρηματικών σχημάτων, χωρίς να αποκλείονται και άλλες εγχώριες και μη μεταποιητικές βιομηχανίες. Ανάλογο είναι το σκεπτικό και σε σχέση με την επιλογή της καλλιέργεια της καρυδιάς.

«Δεν το κάνουμε γιατί είχαμε έναν χώρο και δεν θέλαμε να κάθεται, αλλά γιατί είναι ενσυνείδητη επιδίωξή να ασχοληθούμε ακόμη περισσότερο με τον γεωργικό τομέα», επισήμανε ο κ. Μακρής, διευκρινίζοντας πως η επένδυση στην καλλιέργεια των δενδρωδών δεν θα είναι ιδιαίτερα μεγάλη.

Στο βασικό αντικείμενο δραστηριότητας, αντιθέτως, η Wonderplant έχει σε εξέλιξη επένδυση της τάξης των 8 εκατ. ευρώ, μέσω της οποίας θα προστεθούν, στο υφιστάμενο θερμοκήπιο, άλλα 40 στρέμματα, ανεβάζοντας τη συνολική έκταση της εγκατάστασης στα 160 στρέμματα.

«Με την προσθήκη του νέου τμήματος της θερμοκηπιακής υποδομής, που θα είναι έτοιμη περί το Δεκέμβριο του 2018, η παραγωγική δυναμικότητά μας σε ντομάτα θα φτάσει στους περίπου 10.000 τόνους, από τους σχεδόν 7.500 τόνους, που κυμαίνεται σήμερα», διευκρίνισε ο συνομιλητής μας, προσθέτοντας πως με το εν εξελίξει επενδυτικό των 8 εκατ. ευρώ, η συνολική επένδυση που έχει υλοποιηθεί από το σχήμα στην Πετρούσα της Δράμας, θα φτάσει στα 40 εκατ. ευρώ.

Με την αύξηση της παραγωγής η εταιρεία θα μπορεί να ανταποκριθεί αποτελεσματικότερα στην αυξημένη ζήτηση που εκδηλώνεται στην εγχώρια αγορά, κυρίως κατά τις περιόδους της υψηλής τουριστικής κίνησης.

10.000 τόνοι

Με προσθήκη του νέου τμήματος της θερμοκηπιακής υποδομής, που θα είναι έτοιμη το Δεκέμβριο, η παραγωγική δυναμικότητα του ομίλου σε ντομάτα θα φτάσει περίπου τους 10.000 τόνους.

160 στρμ.

Η Wonderplant έχει σε εξέλιξη επένδυση 8 εκατ. ευρώ, για να προστεθούν, στο υπάρχον θερμοκήπιο, άλλα 40 στρέμματα, φτάνοντας τα 160 στρέμματα.

Από το 2011

Η Wondeplant πρωτολειτούργησε στα τέλη του 2011 και είναι το δημιούργημα επιχειρηματιών από τον κλάδο των τροφίμων, του Σπύρου Θεοδωρόπουλου (Chipita), Σταύρου Νένδου (Select Αρτοσκευάσματα), Αχιλλέα Φώλια (ιδρυτής Goody's), Μιχάλη Αραμπατζή (Ελληνική Ζύμη) και Θεμιστοκλή Μακρή.

Στα πλάνα 3-5 νέες μονάδες επενδυτικής αξίας 150 εκατ. ευρώ

Στο σχεδιασμό των μετόχων της Wonderplant εξακολουθεί να περιλαμβάνεται η εκτέλεση ενός πολύ μεγαλύτερου επενδυτικού προγράμματος, της τάξης των 150 εκατ. ευρώ και πλέον, για τη δημιουργία 3-5 μονάδων υδροπονικής καλλιέργειας ντομάτας στη Βόρεια Ελλάδα, μόνο που προς το παρόν το συγκεκριμένο project, όπως τονίζεται από τον διευθύνοντα σύμβουλο της Wonderplant δεν έχει ωριμάσει ακόμη, ώστε να μπει σε τροχιά υλοποίησης. Αναφορικά με την πορεία των μεγεθών της εταιρείας κατά τη χρήση του 2017, τα στοιχεία θα δημοσιοποιηθούν στις επόμενες ημέρες, αλλά οι πληροφορίες αναφέρουν πως ο κύκλος εργασιών της αναμένεται να κυμανθεί στα επίπεδα των 16 εκατ. ευρώ και συνοδεύεται για μια ακόμη χρονιά με κερδοφορία.

ΑΙΓΟΠΡΟΒΕΙΟ ΓΑΛΑ

ΦΑΚΕΛΟΣ

[© ΦΩΤΟΓΡΑΦΙΕΣ: ΒΑΣΙΛΙΚΗ ΠΑΣΧΑΛΗ-ΤΣΑΝΤΟΠΟΥΛΟΥ]

Γιατί τα 'σκιαζε η φοβέρα και τα πλάκωνε η σκλαβιά

Οι τυροκόμοι παρατάνε τα γάλατα και παίρνουν τις παγολεκάνες από τους παραγωγούς επικαλούμενοι μεγάλο στοκ εμπορεύματος, προκαλώντας τους οικονομική ασφυξία

ΤΟΥ ΛΕΩΝΙΔΑ ΛΙΑΜΗ
liamis@agronews.gr

Αρχίζουν να γίνονται βουνό τα προβλήματα στον κλάδο της αιγοπροβατοτροφίας. Με αφετηρία το ζήτημα της φέτας, υπάρχει πίεση στις τιμές παραλαβής του γάλακτος από τους παραγωγούς, η οποία φέρνει ήδη προ αδιεξόδου πολλές εκμεταλλεύσεις. Στον Τύρναβο, σε ευρεία πανθεσσαλική σύσκεψη, ο κτηνοτροφικός κόσμος έθεσε προ των ευθυνών όλους τους εμπλεκόμενους φορείς, ενώ ανάλογη συνάντηση στις Σέρρες έδειξε πως η κατάσταση πλέον έχει ξεφύγει καθώς ο νόμος της προσφοράς και της ζήτησης έχει πάψει από καιρό να λειτουργεί... και καταστρατηγείται εν τη απουσία ελέγχων από τις αρμόδιες εποπτικές αρχές.

Σταματούν αιφνιδιαστικά συνεργασίες

Ανάστατοι είναι οι αιγοπροβατοτρόφοι σε όλη τη Βόρεια Ελλάδα με τα «χτυπήματα κάτω από τη ζώνη» που άρχισαν να δέχονται το τελευταίο διάστημα από τις γαλακτοβιομηχανίες, οι οποίες όχι μόνο κατεβάζουν τις τιμές σε μη βιώσιμα επίπεδα, αλλά πλέον «σπάνε» και συνεργασίες πριν κλείσει η γαλακτική σεζόν.Τα κρούσματα παίρνουν, μέρα με τη μέρα, μορφή χιονοστιβάδας, ιδίως από το Πάσχα και μετά, σε σημείο που ο κόμπος έφτασε στο χτένι και η οργή στις τάξεις των κτηνοτρόφων έχει αρχίσει να ξεχειλίζει, όπως φάνηκε και σε σύσκεψη που πραγματοποιήθηκε το βράδυ του περασμένου Σαββάτου στις Σέρρες με τη συμμετοχή παραγωγών και από το Κιλκίς.

«Περιμένουμε τις αποφάσεις που θα λάβουν κι οι συνάδελφοι από την Καβάλα και την Αλεξανδρούπολη, για να δούμε πώς θα αντιδράσουμε», τόνισε στην Agrenda ο πρόεδρος του Αγροκτηνοτροφικού Συλλόγου της Παιονίας Κιλκίς Θωμάς Καρυπίδης, προϊδεάζοντας για την διοργάνωση ακόμη και συλλαλητηρίου στη Θεσσαλονίκη, καθώς όπως σημειώνει «οι τυροκόμοι παρατάνε τα γάλατα και παίρνουν τις παγολεκάνες από τους παραγωγούς, γιατί όπως λένε έχουν πολύ στοκ εμπόρευμα. Αυτά είναι δικαιολογίες που δεν στέκουν. Είμαστε σε απόγνωση».

Τεχνητή κρίση

Η μεγάλη γαλακτοβιομηχανία δημιούργησε τεχνητή κρίση με τις αθρόες εισαγωγές γάλακτος και την παραγωγή λευκού τυριού, με αποτέλεσμα να κατρακυλίσουν οι τιμές στο αιγοπρόβειο

© ΦΩΤΟΓΡΑΦΙΕΣ: ΒΑΣΙΛΙΚΗ ΠΑΣΧΑΛΗ-ΤΣΑΝΤΟΠΟΥΛΟΥ

Ο πρώην Πρόεδρος Ομοσπονδίας Κτηνοτροφικών Συλλόγων Περιφέρειας Θεσσαλίας Θανάσης Νασίκας, η Βουλευτής ΣΥΡΙΖΑ Ν.Καρδίτσας Παναγιώτα Βράντζα και Αντιπρόεδρος Διεπαγγελματικής Οργάνωσης Φέτας Μιχάλης Τζιότζιος μεταξύ των συμμετεχόντων.

Ο εκφοβισμός από τις τιμές πέρασε στις παγολεκάνες

Αφήνουν ξεκρέμαστους τους παραγωγούς αιγοπρόβειου γάλακτος οι βιομηχανίες

Σε Χαλκιδική, Κιλκίς, Σέρρες, Ξάνθη και Καβάλα, παραγωγοί έχουν ειδοποιηθεί ότι θα πρέπει να βρουν άλλη βιομηχανία να παραδώσουν τα γάλα τους, ενώ συνεχίζεται η τακτική των πιέσεων για τη μείωση της τιμής, με επιχειρήματα – προσχήματα, όπως τα λένε οι κτηνοτρόφοι.

«Μετά από μια πολύ μεγάλη μείωση στην τιμή, που φτάνει μέχρι και τα 20 λεπτά το κιλό, σε σχέση με την αρχική συμφωνία, τώρα βλέπουμε ότι κάποιοι τυροκόμοι έχουν αρχίσει κι αφήνουν γάλατα στην περιοχή μας» τόνισε στην Agrenda ο κτηνοτρόφος Μανώλης Τράκας από τη Γαλάτιστα Χαλκιδικής, σημειώνοντας πως ο ίδιος γνωρίζει πως σε αυτή τη δύσκολη θέση έχουν περιέλθει τουλάχιστον τρεις κτηνοτρόφοι από το χωριό του.

Ένας από αυτούς είναι ο Θανάσης Βλάχος, παραγωγός με 330 πρόβατα (αρμεγόμενα) που παράγει περί τα 500 κιλά γάλα την ημέρα, ο οποίος λίγες ημέρες μετά το Πάσχα ειδοποιήθηκε από την τυροκομική εταιρεία Σταθώρης που έχει έδρα στην Ιερισσό Χαλκιδικής, να αναζητήσει άλλον αγοραστή για το γάλα του. «Μετά από 5 χρόνια συνεργασίας, μας είπε ότι δεν μπορεί να συνεχίσει να εισκομίζει το γάλα μας και ότι μας δίνει ένα περιθώριο να ψάξουμε για εναλλακτική λύση. Δυστυχώς όμως δεν υπάρχει, γιατί και τα υπόλοιπα τυροκομεία υποστηρίζουν πως κι εκείνα δεν μπορούν να απορροφήσουν περισσότερες ποσότητες», μας εξήγησε ο κ. Βλάχος, επισημαίνοντας με απόγνωση ότι «ήδη σε επίπεδο τιμής η μείωση που μας επιβλήθηκε από τον Ιούλιο του 2017 έως σήμερα είναι 21%. Από τα 1,01 ευρώ το κιλό, πέσαμε στα 0,80 ευρώ το κιλό. Έχοντας μια παραγωγή να κυμαίνεται στους 160-170 τόνους τη σεζόν, μιλάμε για μια σημαντική εισοδηματική απώλεια. Αν, όμως, σταματήσουν να παίρνουν το γάλα μας, τότε είναι βέβαιο ότι θα καταστραφούμε. Εγώ υπολογίζω ότι έως το τέλος της γαλακτικής σεζόν θα έχω άλλους 60 - 70 τόνους γάλα, που σημαίνει πως έστω και με τη μειωμένη τιμή, θα χάσω πάνω από 50.000 ευρώ. Και τα χρήματα αυτά δεν είναι κέρδος. Είναι κεφάλαιο που χρειάζομαι για να αγοράσω τροφές. Πώς θα βγάλω το χειμώνα; Θα μας σβήσουν, η κατάσταση είναι απελπιστική».

Σε ανάλογα δυσάρεστη θέση, κατά τον κ. Βλάχο, έχουν βρεθεί εσχάτως ένας ακόμη παραγωγός από τη Γαλάτιστα με κατσικίσιο γάλα, άλλοι δύο κτηνοτρόφοι από την Περιστερά, καθώς και ένας από τη Ραιδεστό, αφού εκτός από την Σταθώρης, ανάλογη τακτική εφαρμόζουν και άλλες τυροκομικές επιχειρήσεις, όπως η Βαλμάς και η Ντεμπίζας. Η τελευταία φέρεται να έστειλε μήνυμα στους παραγωγούς της περιοχής ότι επειδή θα συνεχίσει να εισκομίζει το γάλα τους, γιατί δεν θέλει να σπάσει, στη μέση της χρονιάς, τη συμφωνία συνεργασία τους, θα πρέπει οι τιμές να συμπιεστούν ακόμη περισσότερο.

Πετάνε το πρόβειο γάλα

Ίδια εικόνα και στις κτηνοτροφικές εκμεταλλεύσεις του Κιλκίς, σύμφωνα με τον κ. Καρυπίδη. «Οι τιμές έχουν πέσει ακόμη και στα 74-75 λεπτά το κιλό για το πρόβειο και στα 47 το κιλό για το γίδινο, αλλά το χειρότερο είναι ότι οι βιομηχανίες εγκαταλείπουν τα γάλατα. Πρόσφατα η Βαλμάς άφησε έναν παραγωγό από το Ηλιόλουστο Κιλκίς και με το ζόρι πείσαμε την Κολιός να τον πάρει, για να μην αναγκαστεί ο άνθρωπος να πετάει το γάλα του. Το ίδιο έγινε και για έναν παραγωγό στο Σιδηρόκαστρο, ο οποίος το διήμερο είχε 2,5 τόνους γάλα και τον σταμάτησε η Βαλμάς», ανέφερε ο πρόεδρος του Αγροκτηνοτροφικού Συλλόγου Παιονίας και πρόσθεσε πως «η αγανάκτηση των παραγωγών έχει φτάσει στα ύψη. Επιτρέπεται το 2018 να πετάμε πρόβειο γάλα; Πού είναι οι έλεγχοι από τις αρμόδιες αρχές και το υπουργείο; Επιτέλους να εφαρμοστούν τα ισοζύγια και να εφαρμοστούν και στα μη ΠΟΠ προϊόντα».

Σταματούν τις εισκομίσεις

Σοβαρότατα προβλήματα αντιμετωπίζουν οι κτηνοτρόφοι και στο νομό Ξάνθης, όπου οι τιμές κυμαίνονται από 64 λεπτά το κιλό για το πρόβειο και το ανώτερο φτάνει τα 80 λεπτά το κιλό. «Οι περισσότεροι παίρνουν μεταξύ 70 και 72 λεπτά το κιλό», τονίζει ο πρόεδρος του Κτηνοτροφικού Συλλόγου Ξάνθης, Αθανάσιος Λουκμακιάς σημειώνοντας ότι «Το θέμα της τιμής το χωνέψαμε. Αυτό που δεν παλεύεται είναι ότι ξυπνάμε το πρωί με το φόβο ότι θα μας τηλεφωνήσουν και θα μας ανακοινώσουν ότι σταματάνε τη συνεργασία μας».

Όπως εξηγεί ο ίδιος στην περιοχή δραστηριοποιούνται σήμερα τέσσερις γαλακτοβιομηχανίες, η Εβροφάρμα, η Τυράς, η Δέλτα και η Λα φάρμα, ενώ αντίθετα η Κολιός κι η Μεβγάλ από το Σεπτέμβριο ειδοποίησαν ότι δεν θα εισκομίσουν γάλα. «Οι παραγωγοί που συνεργαζόταν με αυτούς τους δύο βρέθηκαν ξεκρέμεστοι και ακούμε ότι χρειάστηκε πολιτική παρέμβαση να έρθει στο νομό η Εβροφάρμα και να πάρει το γάλα τους με τιμή στα 64 λεπτά το κιλό», είπε ο κ. Λουκμακιάς, συμπληρώνοντας πως «και άλλες βιομηχανίες, όπως η Δέλτα επικαλούμενες ότι το γάλα έχει χαμηλά λιπαρά, σταματάνε για κάποιες μέρες να το παίρνουν».

ΑΝΕΞΕΛΕΓΚΤΕΣ ΕΙΣΑΓΩΓΕΣ

Πρόβειο γάλα από Σαρδηνία με 58 λεπτά παραδοτέο

Στις Σέρρες σύμφωνα με την πρόεδρο του τοπικού Κτηνοτροφικού Συλλόγου, Ελπίδα Σιδηροπούλου «εκτός από το ότι οι τιμές έχουν πέσει στα 74 λεπτά το κιλό, δέχομαι καθημερινά τηλεφωνήματα που μου λένε πως γαλακτοβιομηχανίες όπως η Βαλμάς και η Δέλτα, μαζεύουν πλέον και παγολεκάνες, ενώ πριν λίγο καιρό ο Βασιλίτσας έπαψε να αγοράζει γάλα από το νομό, καθώς, τόνισε ότι, βολεύεται με την πρώτη ύλη που εισκομίζει από τη δική του περιοχή» υπογραμμίζοντας ότι από την κατάσταση που έχει δημιουργηθεί ο κόσμος έχει φοβηθεί, ενώ αρκετοί πουλάνε κοπάδια γιατί δεν ξέρουν τί να κάνουν. «Τις επιπτώσεις του εκφοβισμού τις διαπιστώσαμε και στη συνάντηση το περασμένο Σάββατο, όταν κάποιοι παραγωγοί δεν ήθελαν να έρθουν και μας έλεγαν καλύτερα να μη φανούμε γιατί μπορεί να σταματήσουν να παίρνουν το γάλα μας», ανέφερε. Ανάλογο σκηνικό έχει στηθεί από τις γαλακτοβιομηχανίες και στην Καβάλα, σύμφωνα με τον πρόεδρο του τοπικού Κτηνοτροφικού Συλλόγου, Νίκο Δημόπουλο, ο οποίος υπογραμμίζει ότι «όταν παρατάς κάποιον τέτοια εποχή, στην ουσία τον τελειώνεις». Αυτή την περίοδο, επισημαίνει, υπάρχουν τυροκομικές επιχειρήσεις που διαμηνύουν σε συνεργαζόμενους κτηνοτρόφους που έχουν «αδύναμο» γάλα ότι πρέπει να βρουν άλλον να συνεργαστούν. Την ίδια στιγμή οι τιμές στην Καβάλα για την πλειοψηφία των εκτροφών με 250-400 ζώα, κυμαίνεται στα 80-82 λεπτά το κιλό αλλά η τάση είναι καθοδική, αναφέρει ο κ. Δημόπουλος και στηλιτεύει το γεγονός πως «όλα τα τυροκομεία κάνουν ανεξέλεγκτες εισαγωγές. Έχουν κουβαλήσει όλη τη Γαλλία και τη Βουλγαρία και δεν κάνει κανείς τίποτε.». Το θέμα των ανεξέλεγκτων εισαγωγών θέτει και ο κ. Λουκμακιάς από τη Ξάνθη λέγοντας πως «από τη Σαρδηνία έρχεται πρόβειο γάλα με 58 λεπτά το κιλό, παραδοτέο και μετά μας λένε ότι έχουν πλεόνασμα γάλακτος και για αυτό δεν θέλουν το ελληνικό. Ας μας απαντήσει όμως κάποιος πως γίνεται στην Αν. Μακεδονία- Θράκη, που την τριετία 2014 – 16 χάθηκαν 350.000 αιγοπρόβατα από ασθένειες να αυξήθηκε η παραγωγή γάλακτος;».

Ο Τύρναβος ζητά ηλεκτρονικό τιμολόγιο και ισοζύγια παντού

ΡΕΠΟΡΤΑΖ-ΦΩΤΟΓΡΑΦΙΕΣ:
ΒΑΣΙΛΙΚΗ ΠΑΣΧΑΛΗ-ΤΣΑΝΤΟΠΟΥΛΟΥ

Η κατρακύλα της τιμής του αιγοπρόβειου γάλακτος, έφερε τους κτηνοτρόφους από το μαντρί στον Τύρναβο, γεμίζοντας ασφυκτικά και δυναμιτίζοντας την ατμόσφαιρα του Εμμανουήλιου Πνευματικού Κέντρου το πρωί του Σάββατου 21 Απριλίου 2018, ανταποκρινόμενοι στο κάλεσμα της Ομοσπονδίας κτηνοτροφικών συλλόγων και κτηνοτρόφων περιφέρειας Θεσσαλίας για διεξαγωγή πανθεσσαλικής συνάντηση, με τον πολιτικό κόσμο να παίρνει και επίσημα θέση για την σημερινή εικόνα της εγχώριας κτηνοτροφίας. Σημεία σύγκλισης, όσα τυροκομεία και γαλακτοβιομηχανίες εισάγουν αιγοπρόβειο γάλα να μην παράγουν ΠΟΠ προϊόντα, ο ΕΛΟΓΑΚ να κάνει ισοζύγιο σε όλα τα προϊόντα ΠΟΠ και μη και όχι μόνο στο αιγοπρόβειο γάλα και η θέσπιση ηλεκτρονικού τιμολογίου σε όλα τα οχήματα γάλακτος.

Για καρτέλ τύπου Κόζα Νόστρα στο γάλα, ανοιχτές τιμές, πωλήσεις χωρίς συμβόλαια, αθρόες εισαγωγές, αθέμιτες πρακτικές ελληνοποιήσεων, άρνηση από γαλακτοβιομηχανίες της Βορείου Ελλάδος να παραλάβουν το γάλα από έλληνες κτηνοτρόφους, ανύπαρκτους ελέγχους, νοθεία, παραπλάνηση του καταναλωτή, παράνομα οχήματα που μεταφέρουν παράλληλα ύποπτα για καρκίνο υγρά στην ίδια δεξαμενή που μεταφέρουν και γάλα, GPS και άλλα ήταν τα θέματα που ακούστηκαν.

Η πτώση των τιμών στο αιγοπρόβειο γάλα και στα αμνοερίφια είναι τέτοια που σε λίγο δεν θα υπάρχει κτηνοτροφία στην Ελλάδα τόνισε ο Πρόεδρος της Ομοσπονδίας Νίκος Παλάσκας συμπληρώνοντας ότι «αφού δεν μπορεί η κυβέρνηση και ο ΕΛΟΓΑΚ να κάνουν ελέγχους ας αφήσουν εμάς μέσω της Διεπαγγελματικής Οργάνωσης Φέτας που δεν μας δίνουν έγκριση να κάνουμε ελέγχους. Καθημερινά μας παίρνουν τηλέφωνο κτηνοτρόφοι για μειώσεις στις τιμές του γάλακτος και τώρα τελευταία ακούμε τυροκόμους να παρατάνε γάλατα κτηνοτρόφων».

Πρόταση Βράντζα για τμήμα Φέτας

Με μελανά χρώματα περιέγραψαν την κατάσταση ο Πρόεδρος και αντιπρόεδρος της ΠΕΚ Στέργιος Κύρτσος και Γιάννης Γκρίνιας και ο αντιπρόεδρος της διεπαγγελματικής Οργάνωσης Φέτας Μιχάλης Τζιότζιος, ενώ παρεμβάσεις έκαναν και ο πρόεδρος της Διεπαγγελματικής Οργάνωσης Φέτας και αντιπρόεδρος της Δωδώνης Γιάννης Βιτάλης, πρόεδροι κτηνοτροφικών συλλόγων, ο περιφερειάρχης Ηπείρου Αλ.Καχριμάνης και εκπρόσωποι κομμάτων και φορέων.

«Στο χώρο του γάλακτος δραστηριοποιούνται μεγάλα οικονομικά συμφέροντα και επιδιώκουν παντί τρόπω, με θεμιτά και αθέμιτα μέσα, να μεγιστοποιήσουν τα κέρδη τους. Το πέτυχαν στο αγελαδινό γάλα με την απελευθέρωση της διάρκειας ζωής του φρέσκου γάλακτος» τόνισε ο βουλευτής Λαρίσης της ΝΔ Μάξιμος Χαρακόπουλος. Από την πλευρά της η βουλευτής του ΣΥΡΙΖΑ Ν. Καρδίτσας Παναγιώτα Βράντζα πρότεινε την ίδρυσή τμήματος Φέτας στο ΥΠΑΑΤ, ενώ εν μέσω εντόνων διαμαρτυριών τόνισε ότι βρίσκεται εκεί με την ιδιότητα του κτηνιάτρου παραγωγικών ζώων και εκπροσωπώντας τους πολίτες και όχι την κυβέρνηση. «Συγκεκριμένες είναι οι κινήσεις που πρέπει να κάνει το κράτος αν θέλει να βοηθήσει την κτηνοτροφία ώστε να υπάρχει και του χρόνου, ήτοι έλεγχοι σε όλο το κύκλωμα διακίνησης και παραγωγής γάλακτος και τυριών», λέει στην Agrenda ο τυροκόμος και καθηγητής Ηπείρου, Λάμπρος Χατζηζήσης.

Παρέμβαση Τσίπρα ζητούν οι κτηνοτρόφοι

Με γραμμή πλεύσης την πρόταση Καχριμάνη το υπόμνημα της Ομοσπονδίας Κτηνοτροφικών Συλλόγων Θεσσαλίας

Ασυμβίβαστο
Όσα τυροκομεία και γαλακτοβιομηχανίες κάνουν εισαγωγές αιγοπρόβειου γάλακτος να μην παράγουν ΠΟΠ προϊόντα

3 Μαΐου
Κτηνοτροφικό συλλαλητήριο την ημέρα διεξαγωγής της αγροτικής συνόδου του Economist

Εισαγγελέας
Οι κτηνοτρόφοι εξετάζουν το ενδεχόμενο να ζητηθεί η παρέμβαση των εισαγγελικών αρχών για την αδικαιολόγητη πτώση τιμών

Την παρέμβαση του πρωθυπουργού ζητά με επιστολή ο κτηνοτροφικός κόσμος προκειμένου να μπει ένας φραγμός στην παράνομη χρήση εισαγόμενου αιγοπρόβειου γάλακτος για την παρασκευή Φέτας, η οποία διευκολύνεται όπως λένε από την ανυπαρξία ελέγχων του ΕΛΟΓΑΚ, με αποτέλεσμα την κατακόρυφη πτώση της τιμής στο αιγοπρόβειο γάλα.

«Ζούμε μία κατάσταση που δεν έχει προηγούμενο καθώς εάν σταματήσουν να παίρνουν το γάλα από τους αιγοπροβατοτρόφους ή συνεχίσουν αυτές οι μειωμένες τιμές μέχρι το φθινόπωρο μεγάλο τμήμα της αιγοπροβατοτροφίας δεν θα υπάρχει. Αυτός είναι και ο λόγος που ζητάμε συνάντηση μαζί σας καθώς θεωρούμε ότι πρέπει άμεσα να δράσετε για να σωθεί ο κλάδος μας», αναφέρει η επιστολή της Ομοσπονδίας Κτηνοτροφικών Συλλόγων Θεσσαλίας. Στην επιστολή παρατίθενται οι αποφάσεις που ελήφθησαν κατά την πρόσφατη ευρεία πανθεσσαλική κτηνοτροφική συνάντηση στον Τύρναβο, με αίτημα αιχμής τα τυροκομεία και γαλακτοβιομηχανίες που εισάγουν αιγοπρόβειο γάλα να μην παράγουν ΠΟΠ προϊόντα.

[© ΦΩΤΟΓΡΑΦΙΕΣ: ΒΑΣΙΛΙΚΗ-ΠΑΣΧΑΛΗ-ΤΖΑΝΤΟΠΟΥΛΟΥ]

Μαζική η συμμετοχή κτηνοτρόφων στην εκδήλωση του Τυρνάβου.

Αναλυτικά η επιστολή στον πρωθυπουργό

Κ. Πρωθυπουργέ είμαστε ένας κλάδος που απασχολεί μαζί με την μεταποίηση και τα συναφή επαγγέλματα που δραστηριοποιούνται πέριξ της κτηνοτροφίας τις 500.000 άτομα. Δίνουμε δουλειά σε 15 άλλα επαγγέλματα και η δουλειά μας είναι άμεσα συνδεδεμένη με αυτή του γεωργού καθώς μεγάλο μέρος της γεωργικής παραγωγής (κυρίως καλαμπόκι και μηδική) καταναλώνεται από εμάς. Τους τελευταίους έξι μήνες βιώνουμε μια πρωτόγνωρη κατάσταση με κατακόρυφη πτώση της τιμής του αιγοπρόβειου γάλακτος η οποία οφείλετε στην ανυπαρξία ελέγχων από τον ΕΛΟΓΑΚ με αποτέλεσμα εισαγωγές αιγοπρόβειου γάλακτος που παράνομα χρησιμοποιήθηκαν για παραγωγή Φέτας καθώς επίσης και μετατροπή λευκού τυριού σε Φέτα έχουν συμπιέσει τις τιμές τόσο στην Φέτα όσο και στο γάλα που παράγουμε.

Γι' αυτό τον λόγο με μεγάλη συμμετοχή κτηνοτρόφων από όλη την Θεσσαλία και όχι μόνο έγινε το Σάββατο 21-04-2018 η πανθεσσαλική συνάντηση κτηνοτρόφων στον Τύρναβο. Το κύριο συμπέρασμα από την συνάντηση ήταν η καταστροφή του κλάδου της αιγοπροβατοτροφίας με τις τελευταίες μειώσεις που έγιναν στο αιγοπρόβειο γάλα.

Η πτώση των τιμών στο αιγοπρόβειο γάλα και στα αμνοερίφια είναι τέτοια που σε λίγο διάστημα δεν θα υπάρχει κτηνοτροφία στην Ελλάδα. Η κατάσταση έχει φτάσει στο απροχώρητο και καθημερινά μας παίρνουν τηλέφωνο κτηνοτρόφοι για μειώσεις στις τιμές του γάλακτος αλλά τώρα τελευταία ακούμε τυροκόμους να παρατάνε γάλατα συναδέλφων. Ζούμε μία κατάσταση που δεν έχει προηγούμενο καθώς εάν σταματήσουν να παίρνουν το γάλα από τους αιγοπροβατοτρόφους ή συνεχίσουν αυτές οι μειωμένες τιμές μέχρι το φθινόπωρο μεγάλο τμήμα της αιγοπροβατοτροφίας δεν θα υπάρχει. Αυτός είναι και ο λόγος που ζητάμε συνάντηση μαζί σας καθώς θεωρούμε ότι πρέπει άμεσα να δράσετε για να σωθεί ο κλάδος μας.

Από την συνάντηση των κτηνοτρόφων το Σάββατο 21-4-2018 στον Τύρναβο εκτός από την συνάντηση μαζί σας ομόφωνα αποφασίστηκαν προτάσεις και δράσεις τις οποίες σας τις παραθέτουμε:

- *Συλλαλητήριο κτηνοτρόφων τόσο από την Θεσσαλία όσο και από άλλες περιοχές της Ελλάδος την Πέμπτη 3 Μαΐου στη Λάρισα στο συνέδριο του Economist όπου θα παρευρίσκεται και ο Υπουργός Αγροτικής Ανάπτυξης.*
- *Όσα τυροκομεία και γαλακτοβιομηχανίες εισάγουν αιγοπρόβειο γάλα να μην παράγουν ΠΟΠ προϊόντα.*
- *Ανεξάρτητος ΕΛΟΓΑΚ με συμμετοχή κτηνοτρόφων & τυροκόμων στο Διοικητικό συμβούλιο και όχι με δημόσιους υπαλλήλους όπως θέλει να νομοθετήσει το Υπουργείο Αγροτικής Ανάπτυξης.*
- *Αύξηση των προστίμων με ποσοστό επί του τζίρου σε όσους κάνουν παραβάσεις σε ΠΟΠ προϊόντα και σε περίπτωση δεύτερης παράβασης να κλείνει το τυροκομείο ή η γαλακτοβιομηχανία.*
- *Έγκριση άμεσα από το Υπουργείο Αγροτικής Ανάπτυξης της Διεπαγγελματικής Οργάνωσης Φέτας.*
- *Να δοθεί de minimis στους κτηνοτρόφους για την μείωση της τιμής του αιγοπρόβειου γάλακτος.*
- *Ο ΕΛΟΓΑΚ να κάνει ισοζύγιο σε όλα τα προϊόντα ΠΟΠ και μη και όχι μόνο στο αιγοπρόβειο γάλα.*
- *Ζητάμε να τοποθετηθούν GPS και να θεσπιστεί ηλεκτρονικό τιμολόγιο σε όλα τα οχήματα μεταφοράς γάλακτος.*
- *Να γίνουν από το Υπουργείο Αγροτικής Ανάπτυξης προσλήψεις τόσο για τον ΕΛΟΓΑΚ όσο και στις κτηνιατρικές υπηρεσίες των Περιφερειών.*
- *Να εξετασθεί μετά από συνεννόηση με νομικό σύμβουλο το ενδεχόμενο προσφυγής στον εισαγγελέα για την αδικαιολόγητη πτώση των τιμών.*

Ευελπιστούμε άμεσα να συναντηθούμε για να μπορέσουμε έστω και τώρα να σωθεί ο κλάδος της αιγοπροβατοτροφίας.

Ο Πρόεδρος της Ομοσπονδίας
Παλάσκας Νικόλαος

Η κυβέρνηση και όλοι οι εμπλεκόμενοι πήραν το μήνυμα των κτηνοτρόφων λέει ο ΣΥΡΙΖΑ Λάρισας

«Η πανθεσσαλική συνάντηση των κτηνοτρόφων της 21ης Απριλίου 2018 στον Τύρναβο, που διοργάνωσε η Ομοσπονδία Κτηνοτροφικών Συλλόγων Θεσσαλίας, έστειλε ένα ειλικρινές σήμα κινδύνου για την επιβίωση της αιγοπροβατοτροφίας. Αποδέκτες του SOS, εκτός της κυβέρνησης και του οικείου υπουργείου, είναι, σύμφωνα με τις αγορεύσεις στη συνάντηση, όλα τα πολιτικά κόμματα, οι επαγγελματικοί φορείς της οικείας αλυσίδας παραγωγής (τυροκόμοι κλπ.), οι φορείς της αυτοδιοίκησης κι οι ελεγκτικές αρχές της πολιτείας, όπως ο ΕΛΟΓΑΚ κλπ.», αναφέρει ανακοίνωση του ΣΥΡΙΖΑ Λάρισας αναφορικά με τα προβλήματα απο την πτώση ως 20 λεπτά της τιμής αιγοπρόβειου γάλακτος και την άρνηση γαλακτοβιομηχανιών να πάρουν το γάλα από κτηνοτρόφους με τους οποίους συνεργάζονται. Αναφορικά με τις αιτίες τις ευθύνες και τα μέτρα που μπορούν να θεραπεύσουν την οξυμένη κατάσταση ο ΣΥΡΙΖΑ Λάρισας, μεταξύ άλλων, λέει:

- *Η άποψη ότι για το φαινόμενο κυρίως ευθύνεται ο υπουργός Αγροτικής Ανάπτυξης, εξαιτίας της υπολειτουργίας των ελεγκτικών μηχανισμών, αντιμετωπίζει μονοδιάστατα ένα πρόβλημα πολυπαραγοντικό.[...]. Σε μια περίοδο κάμψης της εγχώριας αγοράς φέτας και μη αντιστάθμισής της από γενναία αύξηση των εξαγωγών φέτας , η μεγάλη γαλακτοβιομηχανία δημιούργησε τεχνητή κρίση με τις αθρόες εισαγωγές γάλακτος και την παραγωγή λευκού τυριού. Αυτό αποτελεί την κύρια αιτία που κατρακύλησαν οι τιμές αιγοπρόβειου γάλακτος. Αυτή η ολοκληρωμένη άποψη δεν ακούστηκε καθαρά. Ακούστηκαν όμως αποσπασματικά οι ευθύνες των μεγάλων τυροκόμων για αθρόες εισαγωγές γάλακτος. [...].*
- *Διατρανώθηκε ότι οι μεγάλοι εγχώριοι παίκτες είναι ασύδοτοι, δημιουργώντας αθέμιτο ανταγωνισμό και στο κυνήγι του κέρδους δημιουργούν προβλήματα στους κτηνοτρόφους [...].*
- *Στα μέτρα ανακούφισης για παράδειγμα, όσα τυροκομεία και γαλακτοκομικές βιομηχανίες εισάγουν αιγοπρόβειο γάλα, να μην παράγουν ΠΟΠ προϊόντα, ισοζύγιο σε όλα τα προϊόντα ΠΟΠ, GPS και ηλεκτρονικό τιμολόγιο σε όλα τα οχήματα μεταφοράς γάλακτος, προσλήψεις προσωπικού για ελέγχους. Σε περίπτωση που εκτιμηθεί ότι το πρόβλημα χρήζει άμεσης λύσης, αυτή πρέπει να αναζητηθεί: Στην αποζημίωση των πληττομένων (de minimis), στην χρηματοδότηση με άτοκα δάνεια για εκσυγχρονισμό παγίων εγκαταστάσεων των αιγοπροβατοτρόφων και την άμεση χρησιμοποίηση συμβολαίων ανάμεσα σε κτηνοτρόφους-τυροκομικές επιχειρήσεις.*